

แผนพัฒนาท้องถิ่น(พ.ศ.๒๕๖๖-๒๕๗๐)

เพิ่มเติม ครั้งที่ ๑/๒๕๖๘



องค์การบริหารส่วนตำบลเหล่าพัฒนา

อำเภอนาหว้า จังหวัดนครพนม

โดย งานนโยบายและแผน
สำนักปลัด องค์การบริหารส่วนตำบลเหล่าพัฒนา

คำนำ

กระทรวงมหาดไทย ได้แจ้งชักชวนแนวทางการจัดทำและประสานแผนพัฒนาขององค์กรปกครองส่วนท้องถิ่น พ.ศ.๒๕๔๘ และแก้ไขเพิ่มเติม (ฉบับที่ ๓) พ.ศ.๒๕๖๓ กำหนดให้แผนพัฒนาท้องถิ่นเป็นกรอบและแนวทางในการจัดทำงบประมาณรายจ่ายประจำปี งบประมาณรายจ่ายเพิ่มเติม งบประมาณจากเงินสะสม รวมทั้งวางแนวทางเพื่อให้มีการปฏิบัติให้บรรลุวัตถุประสงค์ตามโครงการพัฒนาที่กำหนดไว้ในแผนพัฒนาท้องถิ่น สำหรับองค์การบริหารส่วนตำบลเหล่าพัฒนา ปัจจุบันมีโครงการพัฒนาที่เป็นความต้องการของประชาชนในพื้นที่เพิ่มมากขึ้น เพื่อให้เกิดประโยชน์แก่ประชาชน องค์การบริหารส่วนตำบลเหล่าพัฒนาจึงได้จัดทำแผนพัฒนาท้องถิ่น (พ.ศ.๒๕๖๖-๒๕๗๐) เพิ่มเติม ครั้งที่ ๓/๒๕๖๘ ประจำปีงบประมาณ พ.ศ.๒๕๖๘ ขึ้น

องค์การบริหารส่วนตำบลเหล่าพัฒนา หวังเป็นอย่างยิ่งว่าแผนพัฒนาท้องถิ่น (พ.ศ.๒๕๖๖-๒๕๗๐) เพิ่มเติม ครั้งที่ ๓/๒๕๖๘ ประจำปีงบประมาณ พ.ศ.๒๕๖๘ จะช่วยให้การดำเนินงานของท้องถิ่นเป็นไปอย่างมีประสิทธิภาพ ตอบสนองความต้องการของประชาชนอย่างสูงสุด

งานนโยบายและแผน
องค์การบริหารส่วนตำบลเหล่าพัฒนา

หลักการและเหตุผล

ตามที่ องค์การบริหารส่วนตำบลเหล่าพัฒนา ได้มีการประกาศใช้แผนพัฒนาท้องถิ่น (พ.ศ.๒๕๖๖ - ๒๕๗๐) เมื่อวันที่ ๓๐ สิงหาคม ๒๕๖๕ ไปแล้วนั้น ซึ่งปัจจุบันองค์การบริหารส่วนตำบลเหล่าพัฒนา มีโครงการพัฒนาที่เป็นความต้องการของประชาชนในพื้นที่เพิ่มมากขึ้น เพื่อให้เกิดประโยชน์แก่ประชาชน องค์การบริหารส่วนตำบลเหล่าพัฒนา จึงได้จัดทำแผนพัฒนาท้องถิ่น (พ.ศ.๒๕๖๖-๒๕๗๐) เพิ่มเติม ครั้งที่ ๑/๒๕๖๘ ประจำปี พ.ศ.๒๕๖๘ ขึ้น สำหรับใช้เป็นกรอบการจัดทำงบประมาณรายจ่ายประจำปี งบประมาณรายจ่ายเพิ่มเติม งบประมาณจากเงินสะสม และกำหนดแนวทางการพัฒนาท้องถิ่นให้สอดคล้องกับ ปัญหาความต้องการและช่วยเหลือแก้ไขปัญหาความเดือดร้อนให้แก่ประชาชนโดยทั่วไปเป็นส่วนรวม

ดังนั้น เพื่อให้การเพิ่มเติมแผนพัฒนาท้องถิ่น (พ.ศ.๒๕๖๖ - ๒๕๗๐) ครั้งที่ ๑/๒๕๖๘ ประจำปี พ.ศ.๒๕๖๘ เป็นไปด้วยความเรียบร้อย ถูกต้อง ตามระเบียบของทางราชการ นายกองดีการบริหารส่วนตำบลเหล่าพัฒนา จึงอนุมัติเพิ่มเติมแผนพัฒนาท้องถิ่น (พ.ศ. ๒๕๖๖ - ๒๕๗๐) ครั้งที่ ๑/๒๕๖๘ และดำเนินการประกาศใช้ต่อไป

ส่วนที่ ๑

สภาพทั่วไปและข้อมูลพื้นฐาน



ส่วนที่ ๑

สภาพทั่วไปและข้อมูลพื้นฐานขององค์การบริหารส่วนตำบลเหล่าพัฒนา

๑. ด้านกายภาพ

๑.๑ ที่ตั้งของตำบลเหล่าพัฒนา

ตำบลเหล่าพัฒนาตั้งอยู่ทางทิศเหนือของจังหวัดนครพนมอยู่ห่างจากจังหวัดนครพนม ๑๐๙ กิโลเมตร และอยู่ห่างจากกรุงเทพมหานครประมาณ ๗๖๙ กิโลเมตร ตำบลเหล่าพัฒนาเป็นที่ตั้งของหน่วยงานราชการ มีที่ทำการองค์การบริหารส่วนตำบล เลขที่ ๒๒๙ หมู่ที่ ๒ ตำบลเหล่าพัฒนา อำเภอนาหว้า จังหวัดนครพนม

๑.๒ ลักษณะภูมิประเทศ

ลักษณะภูมิประเทศของตำบลเหล่าพัฒนา มีลักษณะเป็นที่ราบลุ่มเหมาะแก่การทำนา มีแหล่งน้ำหนองน้ำขนาดเล็กกระจายอยู่โดยรอบในฤดูฝนจะมีพื้นที่ถูกน้ำท่วมยังเกือบทุกปีและพื้นที่ทั้งหมดมีน้ำเพียงพอสำหรับทำการเกษตรและยังมีพื้นที่บางส่วนในเขต หมู่ที่ ๑ - ๑๕เหมาะสำหรับการเลี้ยงสัตว์ส่วนพื้นที่ลุ่มประมาณ ๒๑,๕๐๐ ไร่ ที่มีปัญหาน้ำท่วมในฤดูฝนในหมู่ที่ ๑-๑๕ น้ำท่วมเป็นบางส่วนเนื่องจากน้ำอุ้นเอ่อล้นขึ้นมา

๑.๓ ลักษณะภูมิอากาศ

สภาพดินฟ้าอากาศ แบ่งออกเป็น ๓ ฤดู

ฤดูร้อน เริ่มตั้งแต่กลางเดือนกุมภาพันธ์ - กลางเดือนพฤษภาคม ของทุกปี อุณหภูมิเฉลี่ย ๒๕-๓๕ องศาเซลเซียส และมีอุณหภูมิสูงสุดอยู่ระหว่าง ๓๗-๔๐ องศาเซลเซียส

ฤดูฝน เริ่มตั้งแต่กลางเดือนพฤษภาคม - กลางเดือนตุลาคม ของทุกปี ปริมาณฝนเฉลี่ย ๒,๔๒๔.๔ มิลลิเมตร/ปี

ฤดูหนาว เริ่มตั้งแต่กลางเดือนตุลาคม - กลางเดือนกุมภาพันธ์ของทุกปี โดยทั่วไปอากาศจะหนาวเย็น อุณหภูมิเฉลี่ย ๑๖-๒๕ องศาเซลเซียส และอุณหภูมิต่ำสุดอยู่ในช่วง ๘-๑๕ องศาเซลเซียส

๑.๔ ลักษณะของดิน

ลักษณะของดินในพื้นที่ตำบลเหล่าพัฒนา มีรายละเอียดดังนี้

ลักษณะเด่น	กลุ่มดินร่วนหยาบสีถึงสีมากที่เกิดจากตะกอนลำน้ำหรือวัสดุต้นกำเนิดเนื้อหยาบ ปฏิกริยาดินเป็นกรดจัดหรือเป็นกลาง การระบายน้ำดีถึงดีปานกลาง ความอุดมสมบูรณ์ต่ำ			
สมบัติของดิน	เป็นกลุ่มชุดดินที่เกิดจากวัสดุต้นกำเนิดดินพวกตะกอนลำน้ำ หรือจากการสลายตัวผุพังอยู่กับที่ หรือจากการสลายตัวผุพังแล้วถูกเคลื่อนย้ายมาทับถม ของพวกวัสดุเนื้อหยาบ เป็นพื้นที่ดอนที่มีสภาพพื้นที่เป็นลูกคลื่นจนถึงเนินเขา หรือเป็นพื้นที่ภูเขา เป็นดินลึก มีการระบายน้ำดี เนื้อดินเป็นพวกดินร่วนหยาบ ดินมีสีน้ำตาล สีเหลืองหรือแดง และอาจพบจุดประสีต่างๆ ในชั้นดินล่าง ปฏิกริยาดินเป็นกรดจัดมากถึงเป็นกรดปานกลาง			
	อินทรีย์วัตถุ (เปอร์เซ็นต์)	ฟอสฟอรัส (ส่วนต่อล้านส่วน)	โพแทสเซียม (ส่วนต่อล้านส่วน)	ความเป็นกรดเป็นด่าง (pH)
ดินบน	๐.๕	๒.๙	๗๘.๐	๕.๐-๖.๐
ดินล่าง	๐.๔	๒.๔	๗๐.๒	๕.๐-๖.๐
*เปอร์เซ็นต์ค่าไนโตรเจน มีค่าเท่ากับ เปอร์เซ็นต์อินทรีย์วัตถุ x ๐.๐๕				

ความอุดมสมบูรณ์ตามธรรมชาติ	ต่ำ		
การใช้ประโยชน์	ใช้ปลูกพืชไร่ต่างๆ เช่น มันสำปะหลัง อ้อย ปอ ข้าวโพด และถั่ว บางแห่งมีสภาพเป็นป่าละเมาะหรือทุ่งหญ้าธรรมชาติ		
ปัญหา	เมื่อดินค่อนข้างเป็นทราย พืชที่ปลูกมีโอกาสเสี่ยงต่อการขาดแคลนน้ำได้ง่าย ดินมีความอุดมสมบูรณ์ต่ำและมีปัญหาเกี่ยวกับการชะล้างพังทลายของหน้าดินโดยเฉพาะบริเวณที่มีความลาดชันสูง		
ความเหมาะสมด้านการเกษตร	พืช	ชั้น ความเหมาะสม	คำอธิบาย
	ข้าว	๓ด	ไม่เหมาะสม มีข้อจำกัดเรื่องการระบายน้ำของดิน
	อ้อยโรงงาน	๓สก	เหมาะสมมีข้อจำกัดเรื่องเนื้อดิน และความอุดมสมบูรณ์
	ข้าวโพดเลี้ยงสัตว์	๓ก	เหมาะสมมีข้อจำกัดเรื่องความอุดมสมบูรณ์
	มันสำปะหลัง	๓ก	เหมาะสมมีข้อจำกัดเรื่องความอุดมสมบูรณ์
	สับปะรด	๓ก	เหมาะสมมีข้อจำกัดเรื่องความอุดมสมบูรณ์
	ยางพารา	๓ก	เหมาะสมมีข้อจำกัดเรื่องความอุดมสมบูรณ์
	ปาล์มน้ำมัน	๓ก	เหมาะสมมีข้อจำกัดความอุดมสมบูรณ์
	ลำไย	๓สก	เหมาะสมมีข้อจำกัดเรื่องเนื้อดิน และความอุดมสมบูรณ์
แนวทางการจัดการดินเพื่อการเพาะปลูก	<p>ปลูกพืชไร่ เลือกพื้นที่ค่อนข้างราบเรียบ ปรับปรุงดินด้วยปุ๋ยหมักหรือปุ๋ยคอก ๒-๓ ตัน/ไร่ หรือปุ๋ยหมัก หรือโดกลบพืชปุ๋ยสด (หวานเมล็ดถั่วพำ ๘-๑๐ กิโลกรัม/ไร่ เมล็ดถั่วพุ่ม ๖-๘ กิโลกรัม/ไร่ หรือปอเทือง ๔-๖ กิโลกรัม/ไร่ โดกลบระยะออกดอก ปล่อยไว้ ๑-๒ สัปดาห์) ร่วมกับปุ๋ยเคมีหรือปุ๋ยอินทรีย์น้ำ มีวัสดุคลุมดิน ปลูกพืชหมุนเวียน หรือปลูกพืชสลับเป็นแถบ พัฒนาแหล่งน้ำและจัดระบบการให้น้ำในแปลงปลูก</p> <p>ปลูกไม้ผล จุดหลุมปลูกขนาด ๕๐x๕๐x๕๐ ซม. ปรับปรุงหลุมปลูกด้วยปุ๋ยหมักหรือปุ๋ยคอก ๒๐-๓๕ กิโลกรัม/หลุม ร่วมกับปุ๋ยเคมีหรือปุ๋ยอินทรีย์น้ำ มีระบบอนุรักษ์ดินและน้ำ เช่น ทำชั้นบันได คันดิน ปลูกพืชคลุมดิน ปลูกพืชแซม วัสดุคลุมดิน ทำแนวรั้วหรือทำฐานหญ้าแฝกเฉพาะคัน ในช่วงเจริญเติบโต ก่อนเก็บผลผลิตและภายหลังเก็บผลผลิต ใช้ปุ๋ยหมักหรือปุ๋ยคอกร่วมกับปุ๋ยเคมีหรือปุ๋ยอินทรีย์น้ำ ตามชนิดพืชที่ปลูก พัฒนาแหล่งน้ำและจัดระบบการให้น้ำในแปลงปลูก</p>		

ความเหมาะสมของดินเพื่อใช้ประโยชน์ด้านวิศวกรรม	ประเภทการใช้	ชั้นความเหมาะสม	คำอธิบาย
	วัสดุหน้าดิน	๒s	เหมาะสมปานกลาง มีข้อจำกัดเรื่องเนื้อดิน
	แหล่งทรายและกรวด	๓a	ไม่เหมาะสมมีข้อจำกัดเรื่องลักษณะของดินตามการจำแนกดิน
	ดินถมหรือดินกันทาง	๓	เหมาะสมดี
	เส้นทาง แนวถนน	๓	เหมาะสมดี
	บ่อขุด	๓k	ไม่เหมาะสมมีข้อจำกัดเรื่องความขุ่นของดิน
	อ่างเก็บน้ำขนาดเล็ก	๓k	ไม่เหมาะสมมีข้อจำกัดเรื่องความขุ่นของดิน
	คันกันน้ำ	๒a	เหมาะสมปานกลางมีข้อจำกัดเรื่องลักษณะของดินตามการจำแนกดิน
	ระบบบ่อเกรอะ	๓	เหมาะสมดี
	โรงงานอุตสาหกรรมขนาดเล็ก	๓	เหมาะสมดี
	อาคารต่างๆ	๓	เหมาะสมดี
	การใช้ยานพาหนะในช่วงฤดูฝน	๓	เหมาะสมดี
ปริมาณน้ำที่พืชใช้ประโยชน์ได้ (Available Water Capacity : AWC)	มีค่าระหว่าง ๖.๖๘-๙.๕๓ เปอร์เซ็นต์โดยน้ำหนัก เฉลี่ย ๘.๑๕ เปอร์เซ็นต์โดยน้ำหนัก ภายในความลึก ๑๒๐ เซนติเมตร จากผิวหน้าดิน (หมายเหตุ ปริมาณน้ำที่พืชใช้ประโยชน์ได้ หมายถึงผลต่างของควมชื้นความจุสนามมีค่าพลังงาน -๓๓ กิโลพาสกาล และความชื้นที่จุดเหี่ยวถาวรมีค่าพลังงาน -๑,๕๐๐ กิโลพาสกาล)		

ด้านการเมือง/การปกครอง

๑.๑ เขตการปกครอง

ตำบลเหล่าพัฒนา อำเภอนาหว้า จังหวัดนครพนม ได้รับการยกฐานะจากสภาตำบลตั้งเป็น องค์การบริหารส่วนตำบลเมื่อวันที่ ๒๓ กุมภาพันธ์ พ.ศ. ๒๕๔๐ ตามประกาศกระทรวงมหาดไทยลงวันที่ ๑๖ เดือนธันวาคม พ.ศ.๒๕๓๙ (ประกาศในราชกิจจานุเบกษา ฉบับประกาศทั่วไป เล่ม ๑๑๓ ตอนที่เศษ ๕๐ ง ลงวันที่ ๒๕ ธันวาคม พ.ศ. ๒๕๓๙) มีจำนวนหมู่บ้านทั้งหมดในเขตตำบลเหล่าพัฒนา ๑๕ หมู่บ้าน

อาณาเขตติดต่อ

ทิศเหนือ	ติดต่อตำบลบ้านข่า	อำเภอสรีสงคราม	จังหวัดสกลนคร
ทิศตะวันออก	ติดต่อตำบลโพนสว่าง	อำเภอสรีสงคราม	จังหวัดนครพนม
ทิศใต้	ติดต่อตำบลบ้านเสียว	อำเภอนาหว้า	จังหวัดนครพนม
ทิศตะวันตก	ติดต่อตำบลอากาศ	อำเภออากาศอำนวย	จังหวัดสกลนคร

ตำบลเหล่าพัฒนา มีพื้นที่ทั้งหมดประมาณ ๖๕.๗๕ ตารางกิโลเมตร หรือจำนวน ๔๐,๕๙๗ ไร่



แผนพัฒนาที่ดิน(พ.ศ.๒๕๖๖-๒๕๗๐) **เพิ่มเติม** ครั้งที่ ๑/๒๕๖๘
 องค์การบริหารส่วนตำบลเหล่าพัฒนา อำเภอนาพัว จังหวัดนครพนม

จำนวนหมู่บ้านทั้งหมดในเขตตำบลเหล่าพัฒนาทั้งหมด ๑๕ หมู่บ้าน ได้แก่

หมู่/ชื่อหมู่บ้าน	จำนวนครัวเรือน	ผู้ใหญ่บ้าน
หมู่ที่ ๑ ดอนศาลา	๑๔๖	นายนาง คะสุดใจ
หมู่ที่ ๒ ดอนบ่อ	๓๑๓	นายนพรัตน์ เศษรินทร์
หมู่ที่ ๓ นาน้อย	๒๑๓	นายตาบชัย เห่งน้อย
หมู่ที่ ๔ นาน้อย	๒๕๘	นายจรรยาชัย เห่งน้อย
หมู่ที่ ๕ เหล่าพัฒนา	๒๒๕	นายศักดิ์ชัย โคตรมิตร
หมู่ที่ ๖ หนองตุค	๓๒๓	นายวีระพงศ์ วงษาเนา
หมู่ที่ ๗ ดอนบ่อ	๑๗๙	นายบรรพับ บุพศิริ
หมู่ที่ ๘ หนองตุค	๒๔๖	นายสมบัติร์ โยขนา
หมู่ที่ ๙ เหล่าพัฒนา	๒๕๓	นายพิมพ์ภา อลาตล้ำ
หมู่ที่ ๑๐ ท่าคำไฮ	๑๒๓	นายยุทธนา วรากรศิริ
หมู่ที่ ๑๑ ดอนศาลา	๒๒๖	นางอุลัยภรณ์ คะสา
หมู่ที่ ๑๒ นาน้อย	๒๑๖	นายฤทธิ์ เห่งน้อย
หมู่ที่ ๑๓ นาน้อย	๒๒๓	นายสุดใจ นามเสาร์
หมู่ที่ ๑๔ ดอนบ่อ	๑๗๕	นายสุจินดา บุพศิริ
หมู่ที่ ๑๕ หนองตุค	๑๖๘	นายวีระศักดิ์ วงษาเนา (กำนัน ต.เหล่าพัฒนา)
รวม	๓,๓๓๓	

ข้อมูล ณ เดือน กุมภาพันธ์ ๒๕๖๘ สำนักบริหารการทะเบียน กรมการปกครอง กระทรวงมหาดไทย

๒.๒ เป็นการเลือกตั้งผู้บริหารท้องถิ่น และสมาชิกสภาท้องถิ่น ครั้งล่าสุด

แบบสรุปการใช้สิทธิลงคะแนนเลือกตั้งสมาชิกสภาองค์การบริหารส่วนตำบลและนายกองค์การบริหารส่วนตำบลเหล่าพัฒนา

อำเภอ นาทวี จังหวัด นครพนม กรณีครบวาระ

ในการเลือกตั้งเมื่อวันที่ ๒๘ พฤศจิกายน ๒๕๖๔

ประเภทการเลือกตั้ง	เขตเลือกตั้งที่	จำนวนผู้มีสิทธิเลือกตั้ง			จำนวนผู้มีสิทธิที่มาแสดงตนขอรับบัตร	จำนวนบัตรเลือกตั้งที่ได้รับมา	จำนวนบัตรเลือกตั้งที่ใช้ลงคะแนน	จำนวนบัตรดี	จำนวนบัตรเสีย	จำนวนบัตรไม่ประสงค์ลงคะแนน
		ในบัญชีรายชื่อ								
		ชาย	หญิง	รวม	รวม					
ผู้บริหารท้องถิ่น										
นายกองค์การบริหารส่วนตำบลเหล่าพัฒนา	-	๓,๙๕๐	๔,๐๙๐	๘,๐๔๐	๕,๗๗๓	๘,๒๐๐	๕,๗๗๓	๕,๖๗๘	๘๗	๒๕
สมาชิกสภาองค์การบริหารส่วนตำบลเหล่าพัฒนา	๑	๒๕๐	๒๕๐	๕๐๐	๓๖๙	๕๒๐	๓๖๙	๓๖๒	๕	๓
	๒	๓๖๐	๓๗๙	๗๓๙	๕๒๙	๗๖๐	๕๑๙	๔๙๒	๒๙	๘
	๓	๒๖๓	๒๗๙	๕๔๒	๓๕๕	๕๖๐	๓๕๕	๓๕๙	๕	๑
	๔	๓๓๐	๓๓๓	๖๖๓	๔๓๔	๖๘๐	๔๓๕	๔๑๘	๑๕	๑
	๕	๒๖๐	๒๕๓	๕๑๓	๓๕๑	๕๒๐	๓๕๓	๓๕๗	๕	-
	๖	๓๕๔	๓๘๐	๗๓๔	๕๒๒	๗๖๐	๕๒๒	๔๔๐	๕๖	๓๖
	๗	๓๕๓	๓๗๕	๗๒๘	๒๗๓	๓๔๐	๒๗๓	๒๖๘	๓	๒

២

ល.រ	ឈ្មោះ	ថ្ងៃខែឆ្នាំ	ស្ថានភាព	ស្ថានភាព	ស្ថានភាព	ស្ថានភាព	ស្ថានភាព	ស្ថានភាព	ស្ថានភាព	ស្ថានភាព
១	អូន	២០១៥	ស្រី	ស្រី	ស្រី	ស្រី	ស្រី	ស្រី	ស្រី	ស្រី
-	ន	២០១៥	ស្រី	ស្រី	ស្រី	ស្រី	ស្រី	ស្រី	ស្រី	ស្រី
២	ប	២០១៦	ស្រី	ស្រី	ស្រី	ស្រី	ស្រី	ស្រី	ស្រី	ស្រី
៣	ប	២០១៦	ស្រី	ស្រី	ស្រី	ស្រី	ស្រី	ស្រី	ស្រី	ស្រី
-	ន	២០១៦	ស្រី	ស្រី	ស្រី	ស្រី	ស្រី	ស្រី	ស្រី	ស្រី
៤	ប	២០១៦	ស្រី	ស្រី	ស្រី	ស្រី	ស្រី	ស្រី	ស្រី	ស្រី
៥	ប	២០១៦	ស្រី	ស្រី	ស្រី	ស្រី	ស្រី	ស្រី	ស្រី	ស្រី
-	ន	២០១៦	ស្រី	ស្រី	ស្រី	ស្រី	ស្រី	ស្រី	ស្រី	ស្រី

(២៧) ក្រុមប្រឹក្សាភិបាល
 មន្ទីរពេទ្យព្រះបាទសីហមុនី

ตำแหน่งผู้บริหารองค์การบริหารส่วนตำบลเหล่าพัฒนา

ลำดับที่	ชื่อ-สกุล	ตำแหน่ง
๑	นายสุภาพ วงษาเนา	นายก อบต.เหล่าพัฒนา
๒	นายทองเดช เดชจันทร์	รองนายก อบต.เหล่าพัฒนา
๓	นายไพวัลย์ เถ้าน้อย	รองนายก อบต.เหล่าพัฒนา
๔	นางสาวอุตมพร บุญเพ็ง	เลขานุการนายก อบต.เหล่าพัฒนา

สมาชิกสภาองค์การบริหารส่วนตำบลเหล่าพัฒนา จำนวน ๑๕ คน

ลำดับที่	ชื่อ-สกุล	ตำแหน่ง
๑	นายเสน่ห์ เดชจันทร์	ประธานสภา (ส.อบต. หมู่ที่ ๑๔)
๒	นายสิทธิชัย บุพศิริ	รองประธานสภา (ส.อบต. หมู่ที่ ๗)
๓	นายเจียง เถ้าน้อย	เลขานุการสภา (ส.อบต. หมู่ที่ ๓)
๔	นายณรงค์ศิลป์ คงสุตใจ	ส.อบต. หมู่ที่ ๑
๕	นายเลียม บุพศิริ	ส.อบต. หมู่ที่ ๒
๖	นายธีระ นามเสาร์	ส.อบต. หมู่ที่ ๔
๗	นายสุวิสิทธิ์ ศรีมนตรี	ส.อบต. หมู่ที่ ๕
๘	นายพิต ดำงเกษิ	ส.อบต. หมู่ที่ ๖
๙	นายบุญคง พันธูทาง	ส.อบต. หมู่ที่ ๘
๑๐	นายธนาภรณ์ นามะมัน	ส.อบต. หมู่ที่ ๙
๑๑	นางสาวน้ำฝน อัญปัญญา	ส.อบต. หมู่ที่ ๑๐
๑๒	นายอดุล คັນศิริ	ส.อบต. หมู่ที่ ๑๓
๑๓	นายคำหุบ เถ้าน้อย	ส.อบต. หมู่ที่ ๑๒
๑๔	นายชนะชัย นามเสาร์	ส.อบต. หมู่ที่ ๑๓
๑๕	นายสิน พันธูทาง	ส.อบต. หมู่ที่ ๑๕

๒. ประชากร

๒.๑ ข้อมูลเกี่ยวกับจำนวนประชากร

หมู่บ้าน	ปี พ.ศ.๒๕๖๖			ปี พ.ศ.๒๕๖๗			ปี พ.ศ.๒๕๖๘		
	ชาย	หญิง	รวม	ชาย	หญิง	รวม	ชาย	หญิง	รวม
หมู่ที่ ๓ บ้านดอนศาลา	๓๔๓	๓๑๑	๖๕๔	๓๔๒	๓๐๑	๖๔๓	๓๔๒	๒๙๙	๖๔๑
หมู่ที่ ๒ บ้านดอนปอ	๔๖๗	๔๖๕	๙๓๒	๔๖๑	๔๖๕	๙๒๖	๔๖๑	๔๖๕	๙๒๖
หมู่ที่ ๓ บ้านนาน้อย	๓๕๑	๓๖๑	๗๑๒	๓๔๗	๓๕๙	๗๐๖	๓๔๘	๓๕๗	๗๐๕
หมู่ที่ ๔ บ้านนาน้อย	๔๓๘	๔๑๗	๘๕๕	๔๓๖	๔๑๖	๘๕๒	๔๓๑	๔๑๒	๘๔๓
หมู่ที่ ๕ บ้านเหล่าพัฒนา	๓๓๗	๒๙๕	๖๓๒	๓๓๗	๒๙๕	๖๓๒	๓๓๗	๒๙๓	๖๓๐
หมู่ที่ ๖ บ้านหนองตุต	๔๘๒	๔๘๘	๙๗๐	๔๗๐	๔๙๓	๙๖๓	๔๗๒	๔๙๖	๙๖๘
หมู่ที่ ๗ บ้านดอนปอ	๓๙๙	๒๓๐	๖๒๙	๒๐๒	๒๑๕	๔๑๗	๒๐๑	๒๑๗	๔๑๘
หมู่ที่ ๘ บ้านหนองตุต	๓๔๔	๓๒๒	๖๖๖	๓๔๗	๓๑๙	๖๖๖	๓๔๔	๓๑๘	๖๖๒
หมู่ที่ ๙ บ้านเหล่าพัฒนา	๓๗๓	๓๙๔	๗๖๗	๓๖๘	๓๙๗	๗๖๕	๓๗๐	๓๘๗	๗๖๗
หมู่ที่ ๑๐ บ้านท่าคำไฮ	๓๘๔	๓๙๗	๗๘๑	๓๗๗	๓๙๕	๗๗๒	๓๗๗	๓๙๖	๗๗๓
หมู่ที่ ๑๑ บ้านดอนศาลา	๓๔๔	๓๓๕	๖๗๙	๓๔๑	๓๓๓	๖๗๔	๓๔๐	๓๓๓	๖๗๓
หมู่ที่ ๑๒ บ้านนาน้อย	๔๐๑	๔๑๑	๘๑๒	๓๙๕	๔๐๕	๘๐๐	๓๙๔	๔๐๘	๘๐๒
หมู่ที่ ๑๓ บ้านนาน้อย	๓๓๒	๓๓๔	๖๖๖	๓๒๖	๓๓๘	๖๖๔	๓๒๕	๓๓๔	๖๕๙
หมู่ที่ ๑๔ บ้านดอนปอ	๓๐๙	๓๑๔	๖๒๓	๒๙๘	๓๐๙	๖๐๗	๒๙๘	๓๐๑	๕๙๙
หมู่ที่ ๑๕ บ้านหนองตุต	๓๒๘	๓๑๐	๖๓๘	๓๓๐	๓๑๑	๖๔๑	๓๓๐	๓๑๑	๖๔๑
รวม	๕,๒๓๔	๕,๑๖๔	๑๐,๓๙๘	๕,๑๗๗	๕,๑๔๖	๑๐,๓๒๓	๕,๑๗๐	๕,๑๓๗	๑๐,๓๐๗
	ลดลงจากปี พ.ศ.๒๕๖๕		๑๖ คน	ลดลงจากปี พ.ศ.๒๕๖๖		๗๕ คน	ลดลงจากปี พ.ศ.๒๕๖๗		๑๖ คน

ข้อมูล ณ เดือน กุมภาพันธ์ ๒๕๖๘ สำนักบริหารการทะเบียน กรมการปกครอง กระทรวงมหาดไทย

๓.๒ ช่วงอายุและจำนวนประชากร

จำแนกตามช่วงอายุในข้อมูล จปฐ			
ช่วงอายุ	ชาย	หญิง	รวม
อายุน้อยกว่า ๑ ปี	๒๗	๓๗	๖๔
๑ ปี ๑ เดือน ถึง ๒ ปี	๑๐๓	๓๘	๑๔๑
๓ ปี - ๕ ปี	๑๖๕	๑๔๖	๓๑๑
๖ ปี - ๑๒ ปี	๔๑๗	๔๑๖	๘๓๓
๑๓ ปี - ๑๔ ปี	๑๔๗	๑๓๐	๒๗๗
๑๕ ปี - ๑๘ ปี	๒๗๑	๒๖๗	๕๓๘
๑๙ ปี - ๒๕ ปี	๔๘๕	๔๖๐	๙๔๕
๒๖ ปี - ๓๔ ปี	๖๙๖	๖๗๒	๑,๓๖๘
๓๕ ปี - ๔๙ ปี	๑,๑๖๘	๑,๑๐๓	๒,๒๗๑
๕๐ ปี - ๕๙ ปี	๘๕๐	๘๖๕	๑,๖๑๕
๖๐ ปี ขึ้นไป	๘๔๑	๙๖๓	๑,๘๐๔
รวม	๕,๑๗๐	๕,๑๓๗	๑๐,๓๐๗

ข้อมูล ณ เดือน กุมภาพันธ์ ๒๕๖๘ สำนักบริหารการทะเบียน กรมการปกครอง กระทรวงมหาดไทย

๓. สภาพทางสังคม

๓.๑ การศึกษา

- โรงเรียนระดับชั้นประถมศึกษา จำนวน ๕ แห่ง
- โรงเรียนมัธยมศึกษา จำนวน ๑ แห่ง
- ศูนย์พัฒนาเด็กเล็ก จำนวน ๖ แห่ง

๓.๒ สาธารณสุข

- โรงพยาบาลส่งเสริมสุขภาพตำบล ๒ แห่ง
- อัตราการมีและการใช้ส้วมซึม ร้อยละ ๑๐๐ %

๓.๓ อาชญากรรม

ปัญหาอาชญากรรมในพื้นที่ตำบลเหล่าพัฒนา ส่วนใหญ่เป็น คดีประทุษร้ายต่อชีวิตา ได้แก่ ทำร้ายร่างกาย

๓.๔ ยาเสพติด

เนื่องจากพื้นที่ตำบลเหล่าพัฒนา ไม่มีอาณาเขตติดกับลำน้ำโขงจึงพบปัญหาการนำเข้าเพื่อ
 ค้าเสียดส่งต่อไปพื้นที่ตอนในน้อย คดียาเสพติดส่วนใหญ่จะเป็นลักษณะของการเสพ และค้า
 โดยมีการกระจายอย่างแพร่หลายโดยเฉพาะกลุ่มเยาวชน และกลุ่มวัยทำงาน โดยองค์การ
 บริหารส่วนตำบลเหล่าพัฒนา ได้มีจัดให้มีโครงการแข่งขันกีฬาต้านยาเสพติด ตำบลเหล่า
 พัฒนา

โครงการแข่งขันกีฬาต้านยาเสพติด ตำบลเหล่าพัฒนา



๓.๕ การสังคมสงเคราะห์

องค์การบริหารส่วนตำบลเหล่าพัฒนา ทุกๆปี จะมีโครงการที่เป็นลักษณะของการสังคมสงเคราะห์ซึ่งปรากฏในแผนงานสังคมสงเคราะห์ดังนี้

โครงการ	รายละเอียดของกิจกรรม	งบประมาณ(บาท)
โครงการฝึกอบรมส่งเสริมอาชีพคนพิการ	เพื่อยกระดับคุณภาพชีวิตคนพิการด้านการสร้างรายได้ เช่น การจัดอบรมการสร้างอาชีพ สร้างงาน สร้างรายได้ให้คนพิการ และ/หรือผู้ดูแลคนพิการ	๒๐,๐๐๐
โครงการฝึกอบรมส่งเสริมอาชีพผู้สูงอายุ	เพื่อพัฒนาคุณภาพชีวิตผู้สูงอายุ เช่น การให้ความรู้ในการส่งเสริมการฝึกอาชีพ ผู้สูงอายุการพัฒนาฝีมือการประดิษฐ์สิ่งของจากวัสดุธรรมชาติ และวัสดุเหลือใช้มาเป็นผลิตภัณฑ์เพื่อสร้างรายได้ให้ตัวเองและครอบครัว	๒๐,๐๐๐
โครงการส่งเสริมและพัฒนาคุณภาพชีวิตผู้สูงอายุ	เพื่อให้ผู้สูงอายุมีศักยภาพและคุณภาพชีวิตที่ดีขึ้น	๒๐,๐๐๐
โครงการส่งเสริมสุขภาพผู้สูงอายุเพื่อป้องกันโรคข้อเข่าเสื่อมและลดอุบัติเหตุในการใช้ส้วม	เพื่อให้ผู้สูงอายุมีส่วนร่วมที่เหมาะสมกับผู้สูงอายุ ป้องกันโรคข้อเข่าเสื่อม และลดอุบัติเหตุในการใช้ส้วม	๕๐,๐๐๐

๔. ระบบบริการพื้นฐาน

๔.๑ การคมนาคมขนส่ง

องค์การบริหารส่วนตำบลเหล่าพัฒนา สามารถคมนาคมติดต่อกับจังหวัด อำเภอบ้าน และหมู่บ้านต่างๆ ดังนี้ **ทางหลวง**

- บ้านคอนแดง ถึง บ้านคอนมะจาง ระยะทาง ๓๓ กม. ใช้ติดต่อกับตำบลเสียว,ตำบลบ้านข่า อำเภอสว่างคราม จังหวัดนครพนม
- บ้านเสียว ถึง บ้านน่าน้อย ระยะทาง ๘ กม. ใช้ติดต่อบ้านเสียว-บ้านน่าน้อย ตำบลเหล่าพัฒนา อำเภอนาทวี จังหวัดนครพนม
- บ้านน่าน้อย ถึง อ.สว่างคราม ระยะทาง ๒๓ กม. ใช้ติดต่อบ้านท่าบ่อสว่างคราม อำเภอสว่างคราม จังหวัดนครพนม

๔.๒ การไฟฟ้า

- ตำบลเหล่าพัฒนามีจำนวนครัวเรือนทั้งหมด ๓,๓๓๓ ครัวเรือน
 - มีไฟฟ้าใช้ จำนวน ๓,๒๙๙ ครัวเรือน คิดเป็นร้อยละ ๙๘.๙๗
 - ที่ยังไม่มีไฟฟ้าใช้ ๓๔ ครัวเรือน คิดเป็นร้อยละ ๑.๐๓

วัดสิริมงคล ซึ่งเป็นที่ประดิษฐานพระอิม



พื้นที่บางส่วนแบ่งไว้ปลูกคัมภักซึ่งเป็นวัตถุดิบในการผลิตสินค้า OTOP ของชุมชน



อาหารประจำท้องถิ่นของตำบลเหล่าพัฒนา

แผนพัฒนาท้องถิ่น(พ.ศ.๒๕๖๖-๒๕๗๖) **เพิ่มเติม** ครั้งที่ ๓/๒๕๖๘
องค์การบริหารส่วนตำบลเหล่าพัฒนา อำเภอหนองบัว จังหวัดนครพนม

เช่น กบยัดยี่ว ต้มยำไก่บ้าน น้ำพริกปูนา กุ้งเต้น และอื่นๆอีกมากมาย



๕.๖ อุตสาหกรรม

ตำบลเหล่าพัฒนา มีอุตสาหกรรมแบบครัวเรือน เช่น การผลิตสินค้าประเภทหัตถกรรมจักสาน ซึ่งวัตถุดิบมาจากเส้นใยจากพืช เช่น กก, ฝ้าย



๖.๗ การพาณิชย์และกลุ่มอาชีพ

- กลุ่มอาชีพ	๓๔	กลุ่ม
- วิสาหกิจ	๓๐	กลุ่ม
- กลุ่มออมทรัพย์	๓	กลุ่ม
- กลุ่มอื่นๆ	๒	กลุ่ม

๖.๘ แรงงาน

แรงงานในพื้นที่ตำบลเหล่าพัฒนาได้มีการประกอบอาชีพต่างๆ โดยสามารถแบ่งเป็นร้อยละ ดังตารางต่อไปนี้

ประเภทอาชีพ (คน)	เพศชาย	เพศหญิง	รวม	ร้อยละ
กำลังศึกษา	๘๕๘	๘๕๙	๑,๗๑๗	๒๑.๓๖
ไม่มีอาชีพ	๘๑	๙๘	๑๗๙	๒.๒๑
เกษตร-ทำนา	๒,๒๑๐	๒,๑๙๙	๔,๔๐๙	๕๔.๓๓
เกษตร-ทำไร่	๗	๖	๑๓	๐.๑๖
เกษตร-ทำสวน	๓๔	๘	๔๒	๐.๕๒
เกษตร-ประมง	๐	๐	๐	๐
เกษตร-ปศุสัตว์	๓	๐	๓	๐.๐๔
พนักงาน-รับราชการ	๙๘	๑๓๕	๒๓๓	๒.๘๗
พนักงาน-รัฐวิสาหกิจ	๕	๓	๘	๐.๑๐
พนักงานบริษัท	๒๐	๑๒	๓๒	๐.๓๙
รับจ้างทั่วไป	๗๒๓	๖๒๗	๑,๓๕๐	๑๖.๖๔
ค้าขาย	๓๖	๖๕	๑๐๑	๑.๒๕
ธุรกิจส่วนตัว	๑๒	๑๐	๒๒	๐.๒๗
อาชีพอื่นๆ	๑๕	๑๑	๒๖	๐.๓๒
รวม	๔,๐๘๒	๔,๐๓๓	๘,๑๑๕	๑๐๐

๖. ศาสนา ประเพณี วัฒนธรรม

๖.๑ การนับถือศาสนา

หมู่บ้าน / ศาสนา	พุทธ	คริสต์	อิสลาม	ซิกข์	ฮินดู	อื่นๆ
หมู่ที่ ๑ บ้านดอนศาลา	๕๘๖	-	-	-	-	-
หมู่ที่ ๒ บ้านดอนปอ	๗๖๙	-	-	-	-	-
หมู่ที่ ๓ บ้านนาน้อย	๖๙๘	๙	-	-	-	-
หมู่ที่ ๔ บ้านนาน้อย	๕๖๖	-	-	-	-	-
หมู่ที่ ๕ บ้านเหล่าพัฒนา	๕๓๗	๓	-	-	-	-
หมู่ที่ ๖ บ้านหนองตุต	๘๓๙	๓	-	-	-	-
หมู่ที่ ๗ บ้านดอนปอ	๙๐๙	-	-	-	-	-
หมู่ที่ ๘ บ้านหนองตุต	๕๘๙	๓	-	-	-	-
หมู่ที่ ๙ บ้านเหล่าพัฒนา	๕๔๓	-	-	-	-	-
หมู่ที่ ๑๐ บ้านท่าคำไฮ	๒๙๗	-	-	-	-	-
หมู่ที่ ๑๑ บ้านดอนศาลา	๕๘๗	-	-	-	-	-
หมู่ที่ ๑๒ บ้านนาน้อย	๔๘๗	-	-	-	-	-
หมู่ที่ ๑๓ บ้านนาน้อย	๖๒๐	๑	-	-	-	-
หมู่ที่ ๑๔ บ้านดอนปอ	๕๙๙	-	-	-	-	-
หมู่ที่ ๑๕ บ้านหนองตุต	๕๕๙	-	-	-	-	-
รวม	๘,๕๗๘	๑๙	-	-	-	-

- ประชากรร้อยละ ๙๙.๘๔ % นับถือศาสนาพุทธ
- ประชากรร้อยละ ๐.๑๖ % นับถือศาสนาคริสต์
- วัด/สำนักสงฆ์ ๑๐ แห่ง ดังนี้
 ๑. วัดสว่างอารมณ์ บ้านดอนศาลา หมู่ที่ ๑
 ๒. วัดโพนสว่าง บ้านดอนปอ หมู่ที่ ๒
 ๓. วัดดอนปอ บ้านดอนปอ หมู่ที่ ๑๔
 ๓. วัดศรีสมพร บ้านนาน้อย หมู่ที่ ๑๒
 ๔. วัดป่าอัมพวัน บ้านนาน้อย หมู่ที่ ๑๓
 ๕. วัดศรีมงคล บ้านเหล่าพัฒนา หมู่ที่ ๕
 ๖. วัดจำปา บ้านหนองตุต หมู่ที่ ๖
 ๗. วัดเหล่าพัฒนา บ้านเหล่าพัฒนา หมู่ที่ ๙
 ๘. วัดโพธิ์ทอง บ้านท่าคำไฮ หมู่ที่ ๑๐
 ๙. สำนักสงฆ์ท่าคำไฮ บ้านท่าคำไฮ หมู่ที่ ๑๐
 ๑๐. สำนักสงฆ์ดอนเหวตา บ้านดอนปอ หมู่ที่ ๒
- โบสถ์/คริสตจักร - แห่ง

๖.๒ ประเพณีและงานประจำปี

ลำดับที่	ประเพณีและงานประจำปี	เป้าหมาย	ช่วงเวลา การจัดงาน	ผู้รับผิดชอบ
๑	แข่งขันเรือยาวตำบลเหล่าพัฒนา	เด็กเยาวชนและประชาชนทั่วไปร่วมกิจกรรม	เม.ย.	อบต.เหล่าพัฒนา และสภาวัฒนธรรมตำบล
๒	นมัสการพระธาตุประสิทธิ์บุญเดือนสี่ของตึนาคหว้า	เด็กเยาวชนและประชาชนทั่วไปร่วมกิจกรรม	มี.ค.	อบต.เหล่าพัฒนา และวัฒนธรรมอำเภอนาคหว้า
๓	ปฏิบัติธรรมองค์การบริหารส่วนตำบลเหล่าพัฒนา	เด็กเยาวชนและประชาชนทั่วไปร่วมกิจกรรม	ก.ค.	อบต.เหล่าพัฒนา และสภาวัฒนธรรมตำบล
๔	หล่อเทียนและแห่เทียนพรรษา	เด็กเยาวชนและประชาชนทั่วไปร่วมกิจกรรม	ก.ค.	อบต.เหล่าพัฒนา และสภาวัฒนธรรมตำบล

โครงการแข่งขันเรือยาวตำบลเหล่าพัฒนา



โครงการนมัสการพระธาตุประสิทธิ์บุญเดือนสี่ของตีนาหว้า



โครงการปฏิบัติธรรมองค์การบริหารส่วนตำบลเหล่าพัฒนา



โครงการหล่อเทียนและแห่เทียนพรรษาตำบลเหล่าพัฒนา



๖.๓ ภูมิปัญญาท้องถิ่น ภาษาถิ่น

ผลิตภัณฑ์จากกก



๖.๔ สินค้าพื้นเมืองและของที่ระลึก

ตำบลเหล่าพัฒนา มีผลิตภัณฑ์งานฝีมือที่ทำมาจากเส้นใยพืช คือ กก และผลิตภัณฑ์จากผ้าฝ้าย ซึ่งเป็นผลิตภัณฑ์ OTOP ที่สร้างชื่อให้กับตำบลเหล่าพัฒนา



๗. ทรัพยากรธรรมชาติ

๗.๑ น้ำ

ทรัพยากรน้ำในพื้นที่ตำบลเหล่าพัฒนา มีเพียงพอเนื่องจากมีแหล่งน้ำตามธรรมชาติ เช่น หนองน้ำ แต่ประชากรในพื้นที่ไม่สามารถเข้าถึงแหล่งน้ำดังกล่าวได้ไม่ทั่วถึง เนื่องจากบางพื้นที่อยู่ห่างไกลจากแหล่งน้ำ ทำให้มีหลายครัวเรือนในฤดูแล้งมีน้ำเพื่อการอุปโภคบริโภคไม่เพียงพอ

๗.๒ ป่าไม้

ทรัพยากรธรรมชาติในตำบลเหล่าพัฒนา มีป่าไม้ประมาณ ๒.๕% เป็นพื้นที่ป่าไม้สาธารณะ

๗.๓ ภูเขา

พื้นที่ตำบลเหล่าพัฒนา ไม่มีภูเขา

๗.๔ คุณภาพของทรัพยากรธรรมชาติ

- ทรัพยากรน้ำ ปัจจุบันเกษตรกรมีการใช้สารเคมีเพื่อการเกษตรทำให้ดินปนเปื้อนมีการแพร่กระจายของสารเคมีต่างๆ ลงสู่แหล่งน้ำ ทำให้คุณภาพของน้ำเริ่มลดน้อยลงแต่ไม่ส่งผลกระทบต่ออย่างรุนแรง
- ทรัพยากรป่าไม้ พื้นที่ ๒.๕% ของพื้นที่ทั้งหมดเป็นป่าไม้สาธารณะ ซึ่งลดลงจากเดิม เนื่องจากมีการบุกรุกพื้นที่ป่าไม้สาธารณะเพื่อทำการเพาะปลูก

๘. อื่นๆ

มวลชนจัดตั้ง

- ลูกเสือชาวบ้าน	จำนวน	๒	รุ่น ๓๐๐ คน
- ไทยอาสาป้องกันชาติ	จำนวน	๑	รุ่น ๖๔ คน
- กองทุนเพื่อความมั่นคงของชาติ	จำนวน	๑	รุ่น ๗๖ คน
- อาสาสมัครป้องกันภัยฝ่ายพลเรือน (อปพร.)	จำนวน	๕	รุ่น ๑๒๐ คน
- อาสาสมัครสาธารณสุขชุมชน (อสม.)	จำนวน	๑๑๗	คน

ส่วนที่ ๒

ยุทธศาสตร์การพัฒนาองค์กรปกครองส่วนท้องถิ่น



ส่วนที่ ๒

ยุทธศาสตร์การพัฒนางองค์กรปกครองส่วนท้องถิ่น

๑. ความสัมพันธ์ระหว่างแผนพัฒนาระดับมหภาค

๑.๑ แผนยุทธศาสตร์ชาติ ๒๐ ปี

การจัดทำแผนพัฒนาท้องถิ่นขององค์การบริหารส่วนตำบลมีความสัมพันธ์กับแผนยุทธศาสตร์ชาติ ๒๐ ปี โดยมุ่งเน้นเพื่อขับเคลื่อนการพัฒนาประเทศไปสู่ความมั่นคง มั่งคั่ง และยั่งยืน โดยแผนยุทธศาสตร์ชาติ ๒๐ ปี ของประเทศไทยกำลังอยู่ระหว่างการการเสนอร่างกรอบยุทธศาสตร์ชาติต่อที่ประชุมคณะกรรมการจัดทำยุทธศาสตร์ชาติ ซึ่งขณะนี้อยู่ระหว่างการดำเนินการปรับปรุงร่างกรอบยุทธศาสตร์ชาติตามมติที่ประชุมคณะกรรมการจัดทำร่างยุทธศาสตร์ชาติ โดยร่างกรอบยุทธศาสตร์ชาติ ๒๐ ปี (พ.ศ.๒๕๖๐ -๒๕๗๙)สรุปย่อได้ ดังนี้

ยุทธศาสตร์ชาติ : กรอบการพัฒนาประเทศไทย



ความเชื่อมโยงของยุทธศาสตร์ชาติกับแผนในระดับต่างๆ



๒.๒ วิสัยทัศน์

วิสัยทัศน์ “ประเทศไทยมีความมั่นคง มั่งคั่ง ยั่งยืน เป็นประเทศพัฒนาแล้ว ด้วยการพัฒนาตามหลักปรัชญาของเศรษฐกิจพอเพียง” หรือเป็นคติพจน์ประจำชาติว่า “มั่นคง มั่งคั่ง ยั่งยืน” ทั้งนี้ วิสัยทัศน์ดังกล่าวจะต้องสนองตอบต่อผลประโยชน์แห่งชาติ อันได้แก่การมีเอกราช อธิปไตย และบูรณภาพแห่งเขตอำนาจรัฐ การดำรงอยู่อย่างมั่นคง ยั่งยืนของสถาบันหลักของชาติ การดำรงอยู่อย่างมั่นคงของชาติ และประชาชนจากภัยคุกคามทุกรูปแบบ การอยู่ร่วมกันในชาติอย่างสันติสุขเป็นปึกแผ่นมีความมั่นคงทางสังคมท่ามกลางพหุสังคมและการมีเกียรติและศักดิ์ศรีของความเป็นมนุษย์ ความเจริญเติบโตของชาติความเป็นธรรมและความอยู่ดีมีสุขของประชาชน ความยั่งยืนของฐานทรัพยากรธรรมชาติสิ่งแวดล้อม ความมั่นคงทางพลังงานและอาหารความสามารถในการรักษาผลประโยชน์ของชาติภายใต้การเปลี่ยนแปลงของสภาวะแวดล้อมระหว่างประเทศและการอยู่ร่วมกันอย่างสันติประสานสอดคล้องกัน ด้านความมั่นคงในประชาคมอาเซียนและประชาคมโลกอย่างมีเกียรติและศักดิ์ศรีไม่เป็นภาระของโลกและสามารถเกื้อกูลประเทศที่มีศักยภาพทางเศรษฐกิจที่ด้อยกว่า

วิสัยทัศน์ : “ประเทศไทยมีความมั่นคง มั่งคั่ง ยั่งยืน เป็นประเทศพัฒนาแล้ว ด้วยการพัฒนาตามปรัชญาของเศรษฐกิจพอเพียง”



ความมั่นคง

- การมีความมั่นคงปลอดภัย ราชบัลลังก์และสถาบันพระมหากษัตริย์และสถาบันพระมหากษัตริย์ที่ระบอบประชาธิปไตยอันมีพระมหากษัตริย์ทรงเป็นประมุข สันติสุข ความสามัคคี และความมั่นคงในทุกมิติ ทั้งในเวทีเศรษฐกิจ สังคม สิ่งแวดล้อม และการเมือง
- ประเทศ มีความมั่นคงในสงครามและอภัยภัย มีความสามารถของกองทัพที่มีขีดความสามารถและประสิทธิภาพสูง ซึ่งได้ผลประโยชน์ของชาติอันสมบูรณ์ทั้งในเวทีการเป็นประชาคมโลกที่มีขีดความสามารถและความเข้มแข็ง
- สังคม มีความพร้อมและเหมาะสมที่จะสามารถมีกำลังซื้อที่เพียงพอแก่ ความมั่นคงในเวที เศรษฐกิจ และการเมือง
- ประชาชน มีความมั่นคงในวิถีชีวิต มีความพร้อมที่จะมีส่วนร่วมในการพัฒนาชาติที่มีอยู่อย่างสันติสุขและมีความพร้อมที่จะมีส่วนร่วมในการพัฒนา
- ฐานทรัพยากรและสิ่งแวดล้อม มีความมั่นคงของสภาพแวดล้อม



ความมั่งคั่ง

- ประเทศพร้อมมีการขยายตัวของเศรษฐกิจอย่างต่อเนื่อง การเติบโตเป็นประเทศในอุดมคติ การได้สู่ความเจริญรุ่งเรืองการพัฒนาด้านสังคม การได้ขับเคลื่อนประโยชน์จากการพัฒนาอย่างเท่าเทียมกัน
- เศรษฐกิจมีความสามารถในการแข่งขันสูง สามารถสร้างรายได้ที่เพียงพอแก่คนละคนละประเทศ สร้างฐานเศรษฐกิจและสังคมที่มั่นคง และเป็นประชาธิปไตยอย่างยั่งยืน มีภูมิทัศน์การคมนาคมขนส่ง การเมือง การค้า การลงทุน และการทำธุรกิจ มีบทบาทที่สำคัญในเวทีภูมิภาคและระดับโลก เกิดประโยชน์แก่การเศรษฐกิจและการค้าอย่างแท้จริง
- ความสมบูรณ์ในหุบที่จะสามารถสร้างการพัฒนาท้องถิ่น ได้โอกาสบูรณาการบูรณาการกับชุมชนเป็นเครือข่ายที่ครอบคลุมทั้งระดับพื้นที่และระดับชาติ



ความยั่งยืน

- การพัฒนาที่สามารถสร้างความเจริญ ราชบัลลังก์และสถาบันพระมหากษัตริย์อันมีพระมหากษัตริย์ทรงเป็นประมุข เสริมสร้างเศรษฐกิจที่ไม่ใช่พึ่งพาการพึ่งพาจากต่างประเทศ ไม่สร้างผลกระทบต่อสิ่งแวดล้อม มีความสามารถในการแข่งขันและเจริญรุ่งเรือง
- การพัฒนาที่เคารพสิทธิมนุษยชนและสิทธิเสรีภาพของประชาชนเป็นสำคัญและมีส่วนร่วม ความอุดมสมบูรณ์ของทรัพยากรธรรมชาติและสิ่งแวดล้อมมีความเท่าเทียม คนมีความเจริญรุ่งเรืองอย่างยั่งยืนและยั่งยืน
- ผู้ประกอบส่วนรวมอย่างยั่งยืน มีความสำคัญในการมีส่วนร่วมของประชาชนทุกภาคส่วน และการมีส่วนร่วมของประชาชนทุกภาคส่วน มีสิทธิและเสรีภาพ
- ประชาชนทุกภาคส่วนในสังคมได้มีส่วนร่วมในการพัฒนาเศรษฐกิจและสังคมอย่างยั่งยืน

อนาคตประเทศไทย ปี ๒๕๗๙ : ร่วมมือกันขับเคลื่อนประเทศให้ก้าวไปสู่.....

เศรษฐกิจและสังคมไทยมีการพัฒนาอย่างมั่นคงและยั่งยืน โดยสถาบันหลักของชาติดำรงอยู่อย่างมั่นคงเป็นจุดยึดเหนี่ยวของสังคม มีความสามัคคีของคนในชาติ มีความสงบและอยู่ร่วมกันอย่างสันติสุขในทุกพื้นที่ และมีระดับรายได้ในกลุ่มประเทศรายได้สูง มีความเป็นธรรมในสังคมและสามัคคีกลมเกลียวกันในทุกมิติ ประเทศไทยมีบทบาทสำคัญในภูมิภาคและโลก

ระบบเศรษฐกิจมีความเป็นชาติการกำหนดยุทธศาสตร์การขยายตัวของภาคการค้าส่งค้าปลีกและเศรษฐกิจดิจิทัลที่เพิ่มขึ้น มีการเติบโตอย่างมีคุณภาพ กระจายฐานการผลิตและบริการไปในพื้นที่ต่างๆ อย่างทั่วถึง มีเสถียรภาพ มุ่งเน้นบนฐานการพัฒนานวัตกรรม แลงมีฐานการผลิต บริการ และลงทุนที่เชื่อมโยงในอาเซียน เพื่อให้ประเทศไทยเข้าสู่การมีรายได้สูงภายในปี ๒๕๗๙ และเข้าสู่การเป็นประเทศพัฒนาแล้ว โดย

- **ภาคเกษตร** เป็นฐานการผลิต bio-bases ที่สำคัญ เป็นฐานการผลิตอาหารที่มีคุณค่าและปลอดภัย และเป็นฐานการผลิตที่มีสิ่งแวดล้อมที่ปลอดภัย มีระบบบริหารจัดการที่ดีด้านประมง
- **ภาคอุตสาหกรรม** ฐานอุตสาหกรรมเดิมมีศักยภาพสูงขึ้น มีอุตสาหกรรมอนาคตที่ได้รับการพัฒนาให้เป็นฐานรายได้ใหม่ โดยมุ่งสู่การเป็น ศูนย์กลางการผลิต การค้า และการลงทุนในอนุภูมิภาคและภูมิภาคอาเซียน เช่น ศูนย์การผลิตรถยนต์และชิ้นส่วนและศูนย์กลางของสาขาวิชาด้าน การขนส่งและชิ้นส่วนของเอเชีย ศูนย์กลางการผลิตพลังงานนิวเคลียร์ของภูมิภาคอาเซียน ศูนย์กลางการผลิตอุตสาหกรรมดิจิทัล เป็นต้น
- **ภาคบริการ** ธุรกิจบริการเดิมได้รับการพัฒนายกระดับคุณภาพและศักยภาพให้สูงขึ้น เช่น การขนส่งที่ทางบก ทางอากาศ และทางทะเล และส่งเสริมธุรกิจบริการอนาคตให้เป็นฐานรายได้ใหม่ โดยมุ่งสู่การเป็นศูนย์กลางการลงทุนและการให้บริการของภูมิภาคอาเซียน เช่น ศูนย์กลางการให้บริการสุขภาพของภูมิภาคอาเซียน เมื่อสหราชอาณาจักร พม่า เวียดนาม และบริการของอาเซียน ศูนย์บริการทางการเงิน การศึกษานานาชาติ และ บริการด้านโลจิสติกส์ เป็นต้น
- **วิสาหกิจและการดำเนินธุรกิจ** วิสาหกิจขนาดกลาง ขนาดย่อมและจิ๋ว เป็นฐานการผลิตและบริการที่สำคัญของประเทศ

สังคมไทยเป็นสังคมพลเมืองที่มีคุณธรรม มีความเมตตาเอื้อเฟื้อ มีจิตสำนึกสาธารณะ มีการกระจายโอกาสการเข้าถึงทรัพยากร การสร้างฐานอาชีพ บริการทางสังคมที่มีคุณภาพ และกระบวนการยุติธรรมอย่างมีประสิทธิภาพ ไม่คอร์รัปชัน โด่งดังประชาชนทุกระดับมีคุณภาพชีวิตที่ดี ครอบครัวอบอุ่น

เศรษฐกิจและสังคมพัฒนาย่างยั่งยืนมีตรงกับสิ่งแวดล้อม เป็นประเทศที่มีระบบเศรษฐกิจสีเขียว ระดับการปล่อยก๊าซเรือนกระจกที่ต่ำ มีดัชนีชี้วัดที่สีเขียวเพิ่มขึ้น ประชาชนมีจิตสำนึก การผลิตและการบริโภคที่เป็นมิตรต่อสิ่งแวดล้อม

ระบบการบริหารภาครัฐมีประสิทธิภาพ ทันสมัย รับผิดชอบ โปร่งใส ตรวจสอบได้และประชาชนมีส่วนร่วม กระจายอำนาจและ มีธรรมาภิบาลการใช้จ่ายงบประมาณระหว่างส่วนกลาง ภูมิภาค และท้องถิ่น

๒.๓ ยุทธศาสตร์ชาติ

ในการที่จะบรรลุวิสัยทัศน์และทำให้ประเทศไทยพัฒนาไปสู่อนาคตที่พึงประสงค์นั้น จำเป็นจะต้องมีการวางแผนและกำหนดยุทธศาสตร์การพัฒนาในระยะยาว และกำหนดแนวทางการพัฒนาของทุกภาคส่วนให้ขับเคลื่อนไปในทิศทางเดียวกัน ดังนั้น จึงจำเป็นต้องกำหนดยุทธศาสตร์ชาติในระยะยาว เพื่อถ่ายทอดแนวทางการพัฒนาสู่การปฏิบัติในแต่ละช่วงเวลาอย่างต่อเนื่องและมีการบูรณาการ และสร้างความเข้าใจถึงอนาคตของประเทศไทยร่วมกัน และเกิดการรวมพลังของทุกภาคส่วนในสังคมทั้งประชาชน เอกชน ประชาสังคมในการขับเคลื่อนการพัฒนาเพื่อการสร้างและรักษาไว้ซึ่งผลประโยชน์แห่งชาติและบรรลุวิสัยทัศน์ “ประเทศไทยมีความมั่นคง มั่งคั่ง ยั่งยืนเป็นประเทศพัฒนาแล้ว ด้วยการพัฒนาตามหลักปรัชญาของเศรษฐกิจพอเพียง “หรือคติพจน์ประจำชาติ “มั่นคง มั่งคั่ง ยั่งยืน” เพื่อให้ประเทศมีขีดความสามารถในการแข่งขัน มีรายได้สูงอยู่ในกลุ่มประเทศพัฒนาแล้ว คนไทยมีความสุข อยู่ดี มีกินดี สังคมมีความมั่นคงเสมอภาค และเป็นธรรม **ซึ่งยุทธศาสตร์ชาติที่จะใช้เป็นกรอบแนวทางการพัฒนาในระยะ ๒๐ ปีต่อจากนี้ไป จะประกอบด้วย ๒ ยุทธศาสตร์ ได้แก่**

- (๑) ยุทธศาสตร์ด้านความมั่นคง
 - (๒) ยุทธศาสตร์ด้านการสร้างความสามารถในการแข่งขัน
 - (๓) ยุทธศาสตร์การพัฒนาและเสริมสร้างศักยภาพคน
 - (๔) ยุทธศาสตร์ด้านการสร้างโอกาสความเสมอภาคและเท่าเทียมกันทางสังคม
 - (๕) ยุทธศาสตร์ด้านการสร้างการเติบโตบนคุณภาพชีวิตที่เป็นมิตรกับสิ่งแวดล้อม และ
 - (๖) ยุทธศาสตร์ด้านการปรับสมดุลและพัฒนาระบบการบริหารจัดการภาครัฐ
- โดยมีสาระสำคัญของแต่ละยุทธศาสตร์ สรุปได้ ดังนี้

๒.๓.๑ ยุทธศาสตร์ด้านความมั่นคง มีเป้าหมายทั้งในการสร้างเสถียรภาพภายในประเทศและช่วยลดและป้องกันภัยคุกคามจากภายนอก รวมทั้งสร้างความเชื่อมั่นในกลุ่มประเทศอาเซียนและประชาคมโลกที่มีต่อประเทศไทย เพื่อบริหารจัดการสภาวะแวดล้อมของประเทศให้มีความมั่นคง ปลอดภัย และมีความสงบเรียบร้อย ในทุกระดับ และทุกมิติ

เป้าหมาย ๒๐ ปี

- เป้าหมายที่ ๑ ประชาชนอยู่ดี กินดี มีความสุข
- เป้าหมายที่ ๒ บ้านเมืองมีความมั่นคงในทุกมิติและทุกระดับ
- เป้าหมายที่ ๓ กองทัพ หน่วยงานด้านความมั่นคง ภาครัฐ เอกชน และภาคประชาชนมีความพร้อมในการป้องกันและแก้ไขปัญหาคความมั่นคง
- เป้าหมายที่ ๔ ประเทศไทยมีบทบาทด้านความมั่นคงเป็นที่ชื่นชมและได้รับการยอมรับโดยประชาคมระหว่างประเทศ
- เป้าหมายที่ ๕ การบริหารจัดการความมั่นคงมีผลสำเร็จที่เป็นรูปธรรมอย่างมีประสิทธิภาพ

ตัวชี้วัดเป้าหมาย

๑. ความสุขของประชากรชาวไทย
๒. ความมั่นคงปลอดภัยของประเทศ
๓. ความพร้อมของกองทัพ หน่วยงานด้านความมั่นคง และการมีส่วนร่วมของภาครัฐ ภาคเอกชน และภาคประชาชนในการป้องกันและแก้ไขปัญหาคความมั่นคง
๔. บทบาทและการยอมรับในการด้านความมั่นคงของประเทศไทยในประชาชนระหว่างประเทศ
๕. ประสิทธิภาพการบริหารจัดการความมั่นคงแบบองค์รวม

ประเด็นยุทธศาสตร์ ประกอบด้วย ๕ ประเด็นหลัก

๑. การรักษาความสงบภายในประเทศ
 - ๑.๑ พัฒนาและเสริมสร้างคนในทุกภาคส่วนให้มีความเข้มแข็ง มีความพร้อม ตระหนักในเรื่องความมั่นคง และมีส่วนร่วมในการแก้ไขปัญหาค
 - ๑.๒ พัฒนาและเสริมสร้างความจงรักภักดีต่อสถาบันหลักของชาติ
 - ๑.๓ พัฒนาและเสริมสร้างการเมืองในระบอบประชาธิปไตยอันมีพระมหากษัตริย์ทรงเป็นประมุขที่มีเสถียรภาพและมีธรรมาภิบาลเห็นแก่ประโยชน์ของประเทศชาติมากกว่าประโยชน์ส่วนตัว
 - ๑.๔ พัฒนาและเสริมสร้างกองทัพที่สามารถป้องกันและขจัดสาเหตุของประเด็นปัญหาคความมั่นคงที่สำคัญ

๒. ป้องกันและแก้ไขปัญหามีผลกระทบต่อความมั่นคง

๒.๑ แก้ไขปัญหาความมั่นคงในปัจจุบัน

๒.๒ ติดตาม เฝ้าระวัง ป้องกัน และแก้ไขปัญหที่อาจอุบัติขึ้นใหม่

๒.๓ สร้างความปลอดภัยและความสันติสุขอย่างถาวรในพื้นที่จังหวัดชายแดนภาคใต้

๒.๔ รักษาความมั่นคงและผลประโยชน์ทางทรัพยากรธรรมชาติและสิ่งแวดล้อมทั้งทางบกและทางทะเล

๓. พัฒนาศักยภาพของประเทศให้พร้อมเผชิญภัยคุกคามที่กระทบต่อความมั่นคงของชาติ

๓.๑ พัฒนาระบบงานข่าวกรองแห่งชาติแบบบูรณาการอย่างมีประสิทธิภาพ

๓.๒ พัฒนาและฝึกพลกำลังอำนาจแห่งชาติ กองทัพและหน่วยงานความมั่นคง รวมทั้ง ภาครัฐและภาคประชาชน ให้พร้อมป้องกันและรักษาอธิปไตยของประเทศ และเผชิญกับภัยคุกคามได้ทุกมิติทุกรูปแบบ และทุกระดับ

๓.๓ พัฒนาระบบเตรียมพร้อมแห่งชาติและการบริหารจัดการภัยคุกคามให้มีประสิทธิภาพ

๔. บูรณาการความร่วมมือด้านความมั่นคงกับอาเซียนและนานาชาติ รวมถึงองค์กรภาครัฐและที่มีใช่ภาครัฐ

๔.๑ เสริมสร้างและรักษาคุณภาพภาวะแวดล้อมระหว่างประเทศ

๔.๒ เสริมสร้างและจ้ำรงไว้ซึ่งสันติภาพและความมั่นคงของภูมิภาค

๔.๓ ร่วมมือทางการพัฒนากับประเทศเพื่อนบ้าน ภูมิภาค โลก รวมถึงองค์กรภาครัฐและที่มีใช่ภาครัฐ

๕. พัฒนากลไกการบริหารจัดการความมั่นคงแบบบูรณาการ

๕.๑ พัฒนากลไกให้พร้อมสำหรับการติดตาม เฝ้าระวัง แจ้งเตือน ป้องกัน และแก้ไขปัญหาความมั่นคงแบบองค์รวมอย่างเป็นรูปธรรม

๕.๒ บริหารจัดการความมั่นคงให้เอื้ออำนวยต่อการพัฒนาประเทศในมิติอื่น ๆ

๕.๓ พัฒนากลไกและองค์กรขับเคลื่อนยุทธศาสตร์ชาติด้านความมั่นคง

๒.๓.๒ ยุทธศาสตร์ด้านการสร้างความสามารถในการแข่งขัน เน้นการยกระดับศักยภาพในหลากหลายมิติ ควบคู่กับการขยายโอกาสในประเทศไทยในเวทีโลก เป้าหมาย ๒๐ ปี

เป้าหมายที่ ๑ ประเทศไทยเป็นประเทศที่พัฒนาแล้ว เศรษฐกิจเติบโตอย่างมีเสถียรภาพและยั่งยืน

เป้าหมายที่ ๒ ประเทศไทยมีขีดความสามารถในการแข่งขันสูงขึ้น

ตัวชี้วัดเป้าหมาย

๑. รายได้ประชาชาติ การขยายตัวของผลิตภัณฑ์มวลรวมภายในประเทศและการกระจายรายได้

๒. ผลผลิตภาพการผลิตของประเทศ ทั้งในปัจจัยการผลิตและแรงงาน

๓. การลงทุนเพื่อการวิจัยและพัฒนา

๔. ความสามารถในการแข่งขันของประเทศ

ประเด็นยุทธศาสตร์ ประกอบด้วย ๕ ประเด็นหลัก

๑. การเกษตรสร้างมูลค่า

๑.๑ เกษตรอัตลักษณ์พื้นถิ่น ส่งเสริมการนำอัตลักษณ์พื้นถิ่นและภูมิปัญญาท้องถิ่นของไทยมาเป็นผลิตภัณฑ์การเกษตร

๑.๒ เกษตรปลอดภัย ให้ความรู้ สนับสนุนกลไกตลาด เปลี่ยนผ่านสู่เกษตรอินทรีย์

๑.๓ เกษตรชีวภาพ ผลิตภัณฑ์มูลค่าสูงจากฐานเกษตรกรรม ชานทรัพยากรชีวภาพ

๑.๔ เกษตรแปรรูป เพิ่มมูลค่าในผลิตภัณฑ์และสินค้าเกษตรพรีเมียม

๑.๕ เกษตรอัจฉริยะ นำเทคโนโลยีและนวัตกรรมมาประยุกต์ใช้ในการพัฒนา

๒. อุตสาหกรรมและบริการแห่งอนาคต
 - ๒.๑ อุตสาหกรรมชีวภาพ
 - ๒.๒ อุตสาหกรรมและบริการการแพทย์ครบวงจร
 - ๒.๓ อุตสาหกรรมและบริการดิจิทัล ข้อมูล และปัญญาประดิษฐ์
 - ๒.๔ อุตสาหกรรมและบริการขนส่งและโลจิสติกส์
 - ๒.๕ อุตสาหกรรมความมั่นคงของประเทศ
๓. สร้างความหลากหลายด้านการท่องเที่ยว
 - ๓.๑ ท่องเที่ยวเชิงสร้างสรรค์และวัฒนธรรม
 - ๓.๒ ท่องเที่ยวเชิงธุรกิจ
 - ๓.๓ ท่องเที่ยวเชิงสุขภาพ ความงาม และแพทย์แผนไทย
 - ๓.๔ ท่องเที่ยวสำราญทางน้ำ
 - ๓.๕ ท่องเที่ยวเชื่อมโยงภูมิภาค
๔. โครงสร้างพื้นฐาน เชื่อมไทย เชื่อมโลก
 - ๔.๑ การเชื่อมโยงโครงข่ายคมนาคมไร้รอยต่อ
 - ๔.๒ การสร้างและพัฒนาเขตเศรษฐกิจพิเศษ
 - ๔.๓ การเพิ่มพื้นที่และเมืองเศรษฐกิจ
 - ๔.๔ การพัฒนาโครงสร้างพื้นฐานเทคโนโลยีสมัยใหม่
 - ๔.๕ การรักษาและเสริมสร้างเสถียรภาพทางเศรษฐกิจมหภาค
๕. พัฒนาเศรษฐกิจบนพื้นฐานผู้ประกอบการยุคใหม่
 - ๕.๑ การสร้างผู้ประกอบการอัจฉริยะ
 - ๕.๒ การสร้างโอกาสเข้าถึงบริการทางการเงิน
 - ๕.๓ การสร้างโอกาสเข้าถึงตลาด
 - ๕.๔ การสร้างโอกาสเข้าถึงข้อมูล
 - ๕.๕ การปรับบทบาทและโอกาสการเข้าถึงบริการภาครัฐ

๒.๓.๓ ยุทธศาสตร์การพัฒนาและเสริมสร้างศักยภาพทรัพยากรมนุษย์ คนไทยในอนาคตมีความพร้อมทั้งกายใจ สติปัญญา มีทักษะที่จำเป็นในศตวรรษที่ ๒๑ มีทักษะสื่อสารภาษาอังกฤษและภาษาที่ ๓ และมีคุณธรรม

เป้าหมาย ๒๐ ปี

เป้าหมายที่ ๑ คนไทยเป็นคนดี คนเก่ง มีคุณภาพ พร้อมสำหรับวิถีชีวิตในศตวรรษที่ ๒๑
 เป้าหมายที่ ๒ คนไทยมีสภาพแวดล้อมที่เอื้อและสนับสนุนต่อการพัฒนาคนตลอดช่วงชีวิต

ตัวชี้วัดเป้าหมาย

๑. การพัฒนาคุณภาพชีวิต สุขภาวะ และความเป็นอยู่ที่ดีของคนไทย
๒. ผลสัมฤทธิ์ทางการศึกษาและการเรียนรู้ตลอดชีวิต
๓. การพัฒนาสังคมและครอบครัวไทย

ประเด็นยุทธศาสตร์ ประกอบด้วย ๗ ประเด็นหลัก

๑. ปรับเปลี่ยนค่านิยมและวัฒนธรรม

- ๑.๑ การปลูกฝังค่านิยมและวัฒนธรรมผ่านการเรียนรู้ในครอบครัว
- ๑.๒ การบูรณาการเรื่องความซื่อสัตย์ วินัย คุณธรรมจริยธรรม ในการจัดการเรียนการสอน

ในสถานศึกษา

- ๑.๓ การสร้างความเข้มแข็ง ในสถาบันทางศาสนา
- ๑.๔ การปลูกฝังค่านิยมและวัฒนธรรมโดยใช้ชุมชนเป็นฐาน
- ๑.๕ การสร้างค่านิยมและวัฒนธรรมที่พึงประสงค์จากภาคธุรกิจ
- ๑.๖ การใช้สื่อและสื่อสารมวลชนในการปลูกฝังค่านิยมและวัฒนธรรมของคนในสังคม
- ๑.๗ การส่งเสริม ให้คนไทยมีจิตสาธารณะและมีความรับผิดชอบต่อส่วนรวม

๒. พัฒนาศักยภาพคนตลอดช่วงชีวิต

- ๒.๑ ช่วงการตั้งครรภ์/ปฐมวัย เน้นการเตรียมความพร้อมให้แก่พ่อแม่ก่อนการตั้งครรภ์
- ๒.๒ ช่วงวัยเรียน/วัยรุ่น ปลูกฝังความเป็นคนดี มีวินัยพัฒนาทักษะการเรียนรู้ที่สอดคล้องกับ

ศตวรรษ ที่ ๒๑

- ๒.๓ ช่วงวัยแรงงาน ยกกระดับศักยภาพ ทักษะและสมรรถนะแรงงานสอดคล้องกับความต้องการ

ของตลาด

- ๒.๔ ช่วงวัยผู้สูงอายุ ส่งเสริมให้ผู้สูงอายุเป็นพลังในการขับเคลื่อนประเทศ

๓. ปฏิรูปกระบวนการเรียนรู้ที่ตอบสนองต่อการเปลี่ยนแปลงในศตวรรษที่ ๒๑

- ๓.๑ การปรับเปลี่ยนระบบการเรียนรู้ให้เอื้อต่อการพัฒนาทักษะสำหรับศตวรรษที่ ๒๑
- ๓.๒ การเปลี่ยนโฉมบทบาท “ครู” ให้เป็นครูยุคใหม่
- ๓.๓ การเพิ่มประสิทธิภาพระบบบริหารจัดการศึกษาในทุกระดับ ทุกประเภท
- ๓.๔ การพัฒนาระบบการเรียนรู้ตลอดชีวิต
- ๓.๕ การสร้างความตื่นตัวให้คนไทยตระหนักถึงบทบาทความรับผิดชอบต่อสังคม และการวางตำแหน่ง

ของประเทศไทยในภูมิภาคเอเชียอาคเนย์และประชาคมโลก

- ๓.๖ การวางพื้นฐานระบบรองรับการเรียนรู้โดยใช้ดิจิทัลแพลตฟอร์ม
- ๓.๗ การสร้างระบบการศึกษาเพื่อเป็นเลิศทางวิชาการระดับนานาชาติ

๔. ตระหนักถึงพหุปัญญาของมนุษย์ที่หลากหลาย

๔.๑ การพัฒนาและส่งเสริมพหุปัญญาผ่านครอบครัว ระบบสถานศึกษา สภาพแวดล้อม รวมทั้งสื่อตั้งแต่ระดับปฐมวัย

๔.๒ การสร้างเส้นทางอาชีพ สภาพแวดล้อมการทำงาน และระบบสนับสนุน ที่เหมาะสมสำหรับผู้มีความสามารถพิเศษผ่านกลไกต่าง ๆ

๔.๓ การดึงดูดกลุ่มผู้เชี่ยวชาญต่างชาติและคนไทยที่มีความสามารถในต่างประเทศให้มาสร้างและพัฒนาเทคโนโลยีและนวัตกรรมให้กับประเทศ

๕. เสริมสร้างให้คนไทยมีสุขภาวะที่ดี

- ๕.๑ การสร้างความรอบรู้ด้านสุขภาวะ
- ๕.๒ การป้องกันและควบคุมปัจจัยเสี่ยงที่คุกคามสุขภาวะ
- ๕.๓ การสร้างสภาพแวดล้อมที่เอื้อต่อการมีสุขภาวะที่ดี
- ๕.๔ การพัฒนาระบบบริการสุขภาพที่ทันสมัยสนับสนุนการสร้างสุขภาวะที่ดี

- ๕.๕ การส่งเสริมให้ชุมชนเป็นฐานในการสร้างสุขภาวะที่ดีในทุกพื้นที่
๖. สร้างสภาพแวดล้อมที่เอื้อต่อการพัฒนาและเสริมสร้างศักยภาพทรัพยากรมนุษย์
- ๖.๑ การสร้างความอยู่ดีมีสุขของครอบครัวไทย
- ๖.๒ การส่งเสริมบทบาทการมีส่วนร่วมของภาครัฐ ภาคเอกชน องค์กรปกครองส่วนท้องถิ่น ครอบครัวและชุมชนในการพัฒนาทรัพยากรมนุษย์
- ๖.๓ การปลูกฝังและพัฒนาทักษะนอกห้องเรียน
- ๖.๔ การพัฒนาระบบฐานข้อมูลเพื่อการพัฒนาทรัพยากรมนุษย์
๗. เสริมสร้างศักยภาพการกีฬาในการสร้างคุณค่าทางสังคมและพัฒนาประเทศ
- ๗.๑ การส่งเสริมการออกกำลังกาย และกีฬาขั้นพื้นฐานให้กลายเป็นวิถีชีวิต
- ๗.๒ การส่งเสริมให้ประชาชนมีส่วนร่วมในกิจกรรมออกกำลังกาย กีฬาและนันทนาการ
- ๗.๓ การส่งเสริมการกีฬาเพื่อพัฒนาสู่ระดับอาชีพ
- ๗.๔ การพัฒนาบุคลากรด้านการกีฬาและนันทนาการเพื่อรองรับการเติบโตของอุตสาหกรรมกีฬา

๒.๓.๔ ยุทธศาสตร์ด้านการสร้างโอกาสและความเสมอภาคทางสังคม สร้างความเป็นธรรมและลดความเหลื่อมล้ำในทุกมิติ กระจายศูนย์กลางความเจริญทางเศรษฐกิจ และสังคม เพื่อโอกาสให้ทุกภาคส่วนเข้ามาเป็นกำลังของการพัฒนาประเทศในทุกระดับ

เป้าหมาย ๒๐ ปี

- เป้าหมายที่ ๑ สร้างความเป็นธรรม และลดความเหลื่อมล้ำในทุกมิติ
- เป้าหมายที่ ๒ กระจายศูนย์กลางความเจริญทางเศรษฐกิจและสังคมเพื่อโอกาสให้ทุกภาคส่วนเข้าเป็น กำลังของการพัฒนาประเทศในทุกระดับเพื่อความเสมอภาค
- เป้าหมายที่ ๓ เพิ่มขีดความสามารถของชุมชนท้องถิ่นในการพัฒนาการพึ่งตนเองและการจัดการตนเองเพื่อสร้างสังคมคุณภาพ

ตัวชี้วัดเป้าหมาย

๑. ความแตกต่างของรายได้และการเข้าถึงบริการภาครัฐระหว่างกลุ่มประชากร
๒. ความก้าวหน้าของการพัฒนากำลังคน
๓. ความก้าวหน้าในการพัฒนาจังหวัดในการเป็นศูนย์กลางความเจริญทางเศรษฐกิจ สังคม และเทคโนโลยี
๔. คุณภาพชีวิตของประชากรสูงอายุ

ประเด็นยุทธศาสตร์ ประกอบด้วย ๔ ประเด็นหลัก

๑. การลดความเหลื่อมล้ำ สร้างความเป็นธรรมในทุกมิติ
- ๑.๑ ปรับโครงสร้างเศรษฐกิจฐานราก
- ๑.๒ ปฏิรูประบบภาษีและการคุ้มครองผู้บริโภค
- ๑.๓ กระจายการถือครองที่ดินและการเข้าถึงทรัพยากร
- ๑.๔ เพิ่มผลิตภาพและคุ้มครองแรงงานไทย ให้เป็นแรงงานฝีมือที่มีคุณภาพและความวิวัฒนาการ
- ๑.๕ สร้างหลักประกันทางสังคมที่ครอบคลุมและเหมาะสมกับคนทุกช่วงวัย ทุกเพศภาวะและทุกกลุ่ม
- ๑.๖ ลงทุนทางสังคมแบบมุ่งเป้าเพื่อช่วยเหลือกลุ่มคนยากจนและกลุ่มผู้ด้อยโอกาสโดยตรง

๑.๗ สร้างความเป็นธรรมในการเข้าถึงบริการสาธารณสุข และการศึกษา โดยเฉพาะสำหรับผู้มีรายได้น้อยและกลุ่มผู้ด้อยโอกาส

๑.๘ สร้างความเป็นธรรมในการเข้าถึงกระบวนการยุติธรรมอย่างทั่วถึง

๒. การกระจายศูนย์กลางความเจริญทางเศรษฐกิจ สังคมและเทคโนโลยี

๒.๑ พัฒนาศูนย์กลางความเจริญทางเศรษฐกิจ สังคมและเทคโนโลยีในภูมิภาค

๒.๒ กำหนดแผนพัฒนาเศรษฐกิจและสังคมของแต่ละกลุ่มจังหวัดในมิติต่าง ๆ

๒.๓ จัดระบบเมืองที่เอื้อต่อการสร้างชีวิตและสังคมที่มีคุณภาพและปลอดภัย ให้สามารถตอบสนอง ต่อสังคมสูงวัยและแนวโน้มของการขยายตัวของเมืองในอนาคต

๒.๔ ปรับโครงสร้างและแก้ไขกฎหมายระเบียบบริหารราชการแผ่นดิน เพื่อวางระบบและกลไกการบริหารงานในระดับภาคกลุ่มจังหวัด

๒.๕ สนับสนุนการพัฒนาพื้นที่บนฐานข้อมูลความรู้ เทคโนโลยีและนวัตกรรม

๒.๖ การพัฒนากำลังแรงงานในพื้นที่

๓. การเสริมสร้างพลังทางสังคม

๓.๑ สร้างสังคมเข้มแข็งที่แบ่งปัน ไม่ทอดทิ้งกัน และมีคุณธรรม โดยสนับสนุนการรวมตัวและตั้ง พลังของภาคส่วนต่าง ๆ

๓.๒ การรองรับสังคมสูงวัยอย่างมีคุณภาพ

๓.๓ สนับสนุนความร่วมมือระหว่างภาครัฐ ภาคเอกชน ภาควิชาการ ภาคประชาสังคมและภาคประชาชน

๓.๔ ส่งเสริมความเสมอภาคทางเพศและบทบาทของสตรีในการสร้างสรรค์สังคม

๓.๕ สนับสนุนการพัฒนาบนฐานทุนทางสังคมและวัฒนธรรม

๓.๖ สนับสนุนการพัฒนาเทคโนโลยีสารสนเทศและสื่อสร้างสรรค์ เพื่อรองรับสังคมยุคดิจิทัล

๔. การเพิ่มขีดความสามารถของชุมชนท้องถิ่นในการพัฒนาการพึ่งตนเองและการจัดการตนเอง

๔.๑ ส่งเสริมการปรับพฤติกรรมในระดับครัวเรือน ให้มีขีดความสามารถในการจัดการวางแผนชีวิต สุขภาพ ครอบครัว การเงินและอาชีพ

๔.๒ เสริมสร้างศักยภาพของชุมชนในการพึ่งตนเองและการพึ่งพากันเอง

๔.๓ สร้างการมีส่วนร่วมของภาคส่วนต่าง ๆ เพื่อสร้างประชาธิปไตยชุมชน

๔.๔ สร้างภูมิคุ้มกันทางปัญญาให้กับชุมชน

๒.๓.๕ ยุทธศาสตร์ด้านการสร้างการเติบโตบนคุณภาพชีวิตที่เป็นมิตรต่อสิ่งแวดล้อม คำนึงถึงความยั่งยืนบนฐานของทรัพยากรธรรมชาติและสิ่งแวดล้อม ปรับเปลี่ยนพฤติกรรมของประชาชนให้เป็นมิตรต่อสิ่งแวดล้อมเกิดผลลัพธ์ต่อความยั่งยืน

เป้าหมาย ๒๐ ปี

เป้าหมายที่ ๑ อนุรักษ์และรักษาทรัพยากรธรรมชาติและสิ่งแวดล้อม และวัฒนธรรม ให้คนรุ่นต่อไปได้ใช้ อย่างยั่งยืน มีสมดุล

เป้าหมายที่ ๒ พื้นฟูและสร้างใหม่ฐานทรัพยากรธรรมชาติและสิ่งแวดล้อม เพื่อลดผลกระทบทางลบจากการพัฒนาสังคมเศรษฐกิจของประเทศ

เป้าหมายที่ ๓ ใช้ประโยชน์และการสร้างการเติบโตบนฐานทรัพยากรธรรมชาติและสิ่งแวดล้อม ให้สมดุลภายในขีดความสามารถของระบบนิเวศ

เป้าหมายที่ ๔ ยกระดับกระบวนการทัศน์ เพื่อกำหนดอนาคตประเทศด้านทรัพยากรธรรมชาติ และ สิ่งแวดล้อม และวัฒนธรรม บทบาทของการมีส่วนร่วมและธรรมาภิบาล
เป้าหมายที่ ๕ การบริหารจัดการความมั่นคงมีผลสำเร็จที่เป็นรูปธรรมอย่างมีประสิทธิภาพ

ตัวชี้วัดเป้าหมาย

๑. การเติบโตที่เป็นมิตรกับสิ่งแวดล้อม
๒. สภาพแวดล้อมและทรัพยากรธรรมชาติที่เสื่อมโทรมได้รับการฟื้นฟู
๓. พื้นที่สีเขียวที่เป็นมิตรกับสิ่งแวดล้อม
๔. ปริมาณก๊าซเรือนกระจก มูลค่าเศรษฐกิจฐานชีวภาพ
๕. ประสิทธิภาพการบริหารจัดการความมั่นคงแบบองค์รวม

ประเด็นยุทธศาสตร์ ประกอบด้วย ๒ ประเด็นหลัก

๑. สร้างการเติบโตอย่างยั่งยืนบนสังคมเศรษฐกิจสีเขียว
 - ๑.๑ เพิ่มมูลค่าของเศรษฐกิจฐานชีวภาพให้สอดคล้องกับยุทธศาสตร์ด้านการสร้างความสามารถ ในการแข่งขัน
 - ๑.๒ อนุรักษ์และฟื้นฟูความหลากหลายทางชีวภาพในและนอกถิ่นกำเนิด
 - ๑.๓ อนุรักษ์และฟื้นฟูแม่น้ำลำคลองและแหล่งน้ำธรรมชาติทั่วประเทศ
 - ๑.๔ รักษาและเพิ่มพื้นที่สีเขียวที่เป็นมิตรกับสิ่งแวดล้อม
 - ๑.๕ ส่งเสริมการบริโภคและการผลิตที่ยั่งยืน
 ๒. สร้างการเติบโตอย่างยั่งยืนบนสังคมเศรษฐกิจภาคทะเล
 - ๒.๑ เพิ่มมูลค่าของเศรษฐกิจฐานชีวภาพทางทะเล
 - ๒.๒ ปรับปรุง ฟื้นฟู และสร้างใหม่ทรัพยากร ทางทะเลและชายฝั่งทั้งระบบ
 - ๒.๓ ฟื้นฟูชายหาดที่เป็นแหล่งท่องเที่ยว ชายฝั่งทะเลได้รับการป้องกันและแก้ไขทั้งระบบ และ มีนโยบายการจัดการชายฝั่งแบบบูรณาการอย่างเป็นองค์รวม
 - ๒.๔ พัฒนาและเพิ่มสัดส่วนกิจกรรมทางทะเลที่เป็นมิตรต่อสิ่งแวดล้อม
๓. สร้างการเติบโตอย่างยั่งยืนบนสังคมเศรษฐกิจที่เป็นมิตรต่อสภาพภูมิอากาศ
 - ๓.๑ ลดการปล่อยก๊าซเรือนกระจก
 - ๓.๒ มีการปรับตัวเพื่อลดความสูญเสียและเสียหายจากภัยธรรมชาติและผลกระทบที่เกี่ยวข้องกับการเปลี่ยนแปลงสภาพภูมิอากาศ
 - ๓.๓ มุ่งเป้าสู่การลงทุนที่เป็นมิตรต่อสภาพภูมิอากาศในการพัฒนาโครงสร้างพื้นฐานของภาครัฐ และภาคเอกชน
 - ๓.๔ พัฒนาและสร้างระบบรับมือปรับตัวต่อโรคอุบัติใหม่และโรคอุบัติซ้ำที่เกิดจากการเปลี่ยนแปลง ภูมิอากาศ
 ๔. พัฒนาพื้นที่เมือง ชนบท เกษตรกรรมและอุตสาหกรรมเชิงนิเวศ มุ่งเน้นความเป็นเมืองที่เติบโตอย่างต่อเนื่อง
 - ๔.๑ จัดทำแผนผังภูมินิเวศเพื่อการพัฒนา เมือง ชนบท พื้นที่เกษตรกรรมและอุตสาหกรรม รวมถึงพื้นที่อนุรักษ์ตามศักยภาพ และความเหมาะสมทางภูมินิเวศอย่างเป็นเอกภาพ
 - ๔.๒ พัฒนาพื้นที่เมือง ชนบท เกษตรกรรม และ อุตสาหกรรมเชิงนิเวศ ที่มีการบริหารจัดการตามแผนผังภูมินิเวศ อย่างยั่งยืน

๔.๓ จัดการมลพิษที่มีผลกระทบต่อสิ่งแวดล้อม และสารเคมีในภาคเกษตร ทั้งระบบ ให้เป็นไปตามมาตรฐานสากลและค่ามาตรฐานสากล

๔.๔ สรรพวิชา อนุรักษ์ ฟื้นฟู และพัฒนาทรัพยากรธรรมชาติ มรดกทางสถาปัตยกรรม และ ศิลปวัฒนธรรม อุดมลักษณ์ และวิถีชีวิตพื้นถิ่นบนฐานธรรมชาติ และฐานวัฒนธรรมอย่างยั่งยืน

๔.๕ พัฒนาเครือข่ายองค์กรพัฒนาเมืองและชุมชน รวมทั้งกลุ่มอาสาสมัคร ด้วยกลไกการมีส่วนร่วมของทุกภาคส่วนในท้องถิ่น

๔.๖ เสริมสร้างระบบสาธารณสุขและอนามัยสิ่งแวดล้อม และยกระดับความสามารถในการป้องกันโรคอุบัติใหม่และอุบัติซ้ำ

๕ พัฒนาความมั่นคงทางน้ำ พลังงาน และเกษตรที่เป็นมิตรต่อสิ่งแวดล้อม

๕.๑ พัฒนาการจัดการน้ำเชิงลุ่มน้ำทั้งระบบเพื่อเพิ่มความมั่นคงด้านน้ำของประเทศ

๕.๒ เพิ่มผลิตภาพของน้ำทั้งระบบในการใช้น้ำอย่างประหยัด รู้คุณค่า และสร้างมูลค่าเพิ่มจากการใช้น้ำให้ทัดเทียมกับระดับสากล

๕.๓ พัฒนาความมั่นคงพลังงานของประเทศ และส่งเสริมการใช้พลังงานที่เป็นมิตรต่อสิ่งแวดล้อม

๕.๔ เพิ่มประสิทธิภาพการใช้พลังงานโดยลดความเข้มข้นของการใช้พลังงาน

๕.๕ พัฒนาความมั่นคงด้านการเกษตร และอาหารของประเทศและชุมชน ในมิติปริมาณ คุณภาพ ราคาและการเข้าถึงอาหาร

๖. ยกระดับกระบวนการทัศน์ เพื่อกำหนดอนาคตประเทศไทย

๖.๑ ส่งเสริมคุณลักษณะและพฤติกรรมที่พึงประสงค์ด้านสิ่งแวดล้อมและคุณภาพชีวิตที่ดีของคนไทย

๖.๒ พัฒนาเครื่องมือ กลไกและระบบยุติธรรม และระบบประชาธิปไตยสิ่งแวดล้อม

๖.๓ จัดโครงสร้างเชิงสถาบันเพื่อจัดการประเด็นร่วม ด้านการบริหารจัดการทรัพยากรธรรมชาติ และสิ่งแวดล้อมที่สำคัญ

๖.๔ พัฒนาและดำเนินโครงการ ท้ายระดับกระบวนการทัศน์ เพื่อกำหนดอนาคตประเทศไทย ด้านทรัพยากรธรรมชาติ สิ่งแวดล้อมและวัฒนธรรม บนหลักของการมีส่วนร่วม และธรรมาภิบาล

๒.๓.๖ ยุทธศาสตร์ด้านการปรับสมดุลและพัฒนากระบวนการบริหารจัดการภาครัฐ การปรับเปลี่ยนภาครัฐยึดหลัก “ภาครัฐของประชาชนเพื่อประชาชนและประโยชน์ส่วนรวม

เป้าหมาย ๒๐ ปี

เป้าหมายที่ ๑ ภาครัฐมีวัฒนธรรมการทำงานที่มุ่งผลสัมฤทธิ์และผลประโยชน์ส่วนรวม ตอบสนองความต้องการของประชาชนได้อย่างสะดวก รวดเร็ว โปร่งใส

เป้าหมายที่ ๒ ภาครัฐมีขนาดที่เล็กลง พร้อมปรับตัวให้ทันต่อการเปลี่ยนแปลง

เป้าหมายที่ ๓ ภาครัฐมีความโปร่งใส ปลอดการทุจริตและประพฤติมิชอบ

เป้าหมายที่ ๔ กระบวนการยุติธรรม เป็นไปเพื่อประโยชน์ต่อส่วนรวมของประเทศ

ตัวชี้วัดเป้าหมาย

๑. ระดับความพึงพอใจของประชาชนต่อการให้บริการสาธารณะของภาครัฐ

๒. ประสิทธิภาพของการบริการภาครัฐ

๓. ระดับความโปร่งใส การทุจริต ประพฤติมิชอบ

๔. ความเสมอภาคในกระบวนการยุติธรรม

ประเด็นยุทธศาสตร์ประกอบด้วย ๘ ประเด็นหลัก

๑. ภาครัฐที่ยึดประชาชนเป็นศูนย์กลาง ตอบสนองความต้องการ และให้บริการอย่างสะดวก รวดเร็ว โปร่งใส

๑.๑ การให้บริการสาธารณะของภาครัฐ ได้มาตรฐานสากลและเป็นระดับแนวหน้าของภูมิภาค

๑.๒ ภาครัฐมีความเชื่อมโยงในการให้บริการสาธารณะต่าง ๆ ผ่านการนำเทคโนโลยีดิจิทัล มาประยุกต์ใช้

๒. ภาครัฐบริหารงานแบบบูรณาการโดยมียุทธศาสตร์ชาติเป็นเป้าหมายและเชื่อมโยงการพัฒนา ในทุก ระดับ ทุกประเด็น ทุกภารกิจและทุกพื้นที่

๒.๑ ให้ยุทธศาสตร์ชาติเป็นกลไกขับเคลื่อนการพัฒนาประเทศ

๒.๒ ระบบการเงินการคลังประเทศสนับสนุนการขับเคลื่อนยุทธศาสตร์ชาติ

๒.๓ ระบบติดตามประเมินผลที่สะท้อนการบรรลุเป้าหมายยุทธศาสตร์ชาติในทุกระดับ

๓. ภาครัฐมีขนาดเล็กลง เหมาะสมกับภารกิจ เปิดกว้าง ส่งเสริมให้ประชาชนและทุกภาคส่วนมีส่วนร่วมในการพัฒนาประเทศ

๓.๑ ภาครัฐมีขนาดที่เหมาะสม

๓.๒ ทุกภาคส่วนมีส่วนร่วมในการพัฒนาประเทศ

๓.๓ ส่งเสริมการกระจายอำนาจและสนับสนุนบทบาทชุมชนท้องถิ่นให้องค์กรปกครองส่วน

ท้องถิ่น เป็นหน่วยงานที่มีสมรรถนะสูง ตั้งอยู่บนหลักธรรมาภิบาล

๔. ภาครัฐมีความทันสมัย

๔.๑ องค์กรภาครัฐมีความยืดหยุ่นเหมาะสมกับ บริบทการพัฒนาประเทศ

๔.๒ พัฒนาและปรับระบบวิธีการปฏิบัติราชการให้ทันสมัย

๕. บุคลากรภาครัฐเป็นคนดีและเก่งยึดหลักคุณธรรม มีจิตสำนึก มีความสามารถสูง มุ่งมั่นและเป็นมืออาชีพ

๕.๑ ภาครัฐมีการบริหารกำลังคนที่มีความคล่องตัว ยึดระบบคุณธรรม

๕.๒ บุคลากรภาครัฐยึดค่านิยมในการทำงานเพื่อประชาชน มีคุณธรรม และมีการพัฒนาตามเส้นทางความก้าวหน้าในอาชีพ

๖. ภาครัฐมีความโปร่งใส ปลอดการทุจริตและประพฤติมิชอบ ทุกภาคส่วนร่วมต่อต้านการทุจริต

๖.๑ ประชาชนและภาคีต่าง ๆ ในสังคมร่วมมือกันในการป้องกันการทุจริตและประพฤติมิชอบ

๖.๒ บุคลากรภาครัฐยึดมั่นในหลักคุณธรรมจริยธรรมและความซื่อสัตย์สุจริต

๖.๓ การปราบปรามการทุจริตประพฤติมิชอบมีประสิทธิภาพมีความเด็ดขาด เป็นธรรมและตรวจสอบได้

๖.๔ การบริหารจัดการการป้องกันและปราบปรามการทุจริตอย่างเป็นระบบแบบบูรณาการ

๗. กฎหมายมีความสอดคล้อง เหมาะสมกับบริบทต่าง ๆ และมีเท่าที่จำเป็น

๗.๑ ภาครัฐจัดให้มีกฎหมายที่สอดคล้องและเหมาะสมกับบริบทต่าง ๆ ที่เปลี่ยนแปลง

๗.๒ มีกฎหมายเท่าที่จำเป็น

๗.๓ การบังคับใช้กฎหมายอย่างมีประสิทธิภาพ เท่าเทียม มีการเสริมสร้างประสิทธิภาพการใช้

กฎหมาย

๘. กระบวนการยุติธรรมเคารพสิทธิมนุษยชนและปฏิบัติต่อประชาชนโดยเสมอภาค

- ๘.๑ บุคลากรและหน่วยงานในกระบวนการยุติธรรมเคารพและยึดมั่นในหลักประชาธิปไตย
เคารพศักดิ์ศรีความเป็นมนุษย์ที่พึงได้รับการปฏิบัติอย่างเท่าเทียม
- ๘.๒ ทุกหน่วยงานในกระบวนการยุติธรรม มีบทบาทเชิงรุกร่วมกันในทุกขั้นตอนของการค้นหาความจริง
- ๘.๓ หน่วยงานในกระบวนการยุติธรรมทั้งทางแพ่ง อาญาและปกครองมีเป้าหมายและยุทธศาสตร์
ร่วมกัน
- ๘.๔ ส่งเสริมระบบยุติธรรมทางเลือก ระบบยุติธรรมชุมชนและการมีส่วนร่วมของประชาชน
ในกระบวนการยุติธรรม
- ๘.๕ พัฒนามาตรการอื่นแทนโทษทางอาญา

๑.๒ แผนพัฒนาเศรษฐกิจและสังคมแห่งชาติ ฉบับที่ ๑๓ (พ.ศ. ๒๕๖๖ - ๒๕๗๐)

แผนพัฒนาเศรษฐกิจและสังคมแห่งชาติ ฉบับที่ ๑๓ (พ.ศ. ๒๕๖๖ - ๒๕๗๐) มีสถานะเป็น
แผนระดับที่ ๒ ซึ่งเป็นกลไกที่สำคัญในการแปลงยุทธศาสตร์ชาติไปสู่การปฏิบัติ และให้เป็นกรอบสำหรับการ
จัดทำแผนระดับที่ ๓ เพื่อให้การดำเนินงานของภาคีการพัฒนาที่เกี่ยวข้องสามารถสนับสนุนการบรรลุ
เป้าหมายตามยุทธศาสตร์ชาติตามกรอบระยะเวลาที่คาดหวังไว้ได้โดยพระราชบัญญัติสภาพัฒนาการ
เศรษฐกิจและสังคมแห่งชาติ พ.ศ. ๒๕๖๑บัญญัติให้แผนพัฒนาเศรษฐกิจและสังคมแห่งชาติ ฉบับที่ ๑๒ มีผล
บังคับใช้ถึงวันที่ ๓๐ กันยายน ๒๕๖๕ ส่งผลให้กรอบระยะเวลา ๕ ปีของแผนพัฒนาเศรษฐกิจและสังคม
แห่งชาติ ฉบับที่ ๑๓ เริ่มต้น ณ วันที่ ๑ ตุลาคม ๒๕๖๕ ครอบคลุมปีงบประมาณ พ.ศ. ๒๕๖๖ - ๒๕๗๐ ซึ่ง
เป็นระยะ ๕ ปีที่สองของยุทธศาสตร์ชาติ ทั้งนี้ การจัดทำแผนพัฒนา ฉบับที่ ๑๓ อยู่บนความตั้งใจที่จะให้
แผนมีจุดเน้นและเป้าหมายของการพัฒนาที่เป็นรูปธรรม สามารถบ่งบอกทิศทางพัฒนาที่ชัดเจนที่
ประเทศควรมุ่งไปในระยะ ๕ ปี ถัดไป โดยเป็นผลที่เกิดจากกระบวนการสังเคราะห์ข้อมูลอย่างรอบคอบ ทั้ง
สถานะของทุนในมิติต่างๆ บทเรียนของการพัฒนาที่ผ่านมาตลอด จนการเปลี่ยนแปลงของปัจจัยและเงื่อนไข
ที่จะมีอิทธิพลต่อองค์ภาพต่างๆ ของประเทศ รวมถึงการสนับสนุนให้ภาคีการพัฒนาทุกภาคส่วนเข้ามามี
ส่วนร่วมในการแลกเปลี่ยนความคิดเห็นอย่างกว้างขวางตั้งแต่ในขั้นตอนการกำหนดกรอบทิศทางของแผนไป
จนถึงการยกร่างแผนนอกจากนี้ การจัดทำแผนพัฒนา ฉบับที่ ๑๓ ยังอยู่ในช่วงเวลาที่ทั่วโลก รวมถึงประเทศไทย
ต้องเผชิญกับข้อจำกัดหลากหลายประการที่เป็นผลสืบเนื่องจากการระบาดทั่วของโควิด-๑๙
ซึ่งไม่เพียงแต่ก่อให้เกิดการเจ็บป่วยและเสียชีวิตของประชากร แต่ยังส่งผลให้เกิดเงื่อนไขทางเศรษฐกิจและ
การดำเนินชีวิตของประชาชนทุกกลุ่ม นอกจากนี้ ในระยะของแผนพัฒนา ฉบับที่ ๑๓ ยังเป็นช่วงเวลาที่
แนวโน้มของการพัฒนาของเทคโนโลยีอย่างก้าวกระโดด การเปลี่ยนแปลงสภาพภูมิอากาศที่มีความรุนแรง
เพิ่มขึ้นการเป็นสังคมสูงวัยของประเทศไทยและหลายประเทศทั่วโลก ตลอดจนการเปลี่ยนแปลงด้านภูมิ
รัฐศาสตร์ระหว่างประเทศ ดังนั้น การขับเคลื่อนการพัฒนาประเทศท่ามกลางกระแสแนวโน้มการ
เปลี่ยนแปลงดังกล่าวจึงต้องให้ความสำคัญกับการเสริมสร้างความเข้มแข็งจากภายในให้สามารถเติบโตต่อไป
ได้อย่างมั่นคงท่ามกลางความผันแปรที่เกิดขึ้นรอบด้าน และคำนึงถึงผลประโยชน์ของประเทศทั้งทาง
เศรษฐกิจ สังคมและสิ่งแวดล้อมอย่างยั่งยืน

ในการกำหนดทิศทางของแผนพัฒนา ฉบับที่ ๑๓ ให้ประเทศสามารถก้าวข้ามความท้าทาย
ต่างๆ เพื่อให้ “ประเทศไทยมีความมั่นคง มั่งคั่ง ยั่งยืน เป็นประเทศพัฒนาแล้ว ด้วยการพัฒนาตามหลักปรัชญา
ของเศรษฐกิจพอเพียง” ตามเจตนารมณ์ของยุทธศาสตร์ชาติ ได้อาศัยหลักการและแนวคิด ๔ ประการ ดังนี้

๑. หลักปรัชญาของเศรษฐกิจพอเพียง
๒. การสร้างความสามารถในการ
๓. เป้าหมายการพัฒนาอย่างยั่งยืนของสหประชาชาติ
๔. การพัฒนาเศรษฐกิจชีวภาพ เศรษฐกิจหมุนเวียน เศรษฐกิจสีเขียว

วัตถุประสงค์และเป้าหมายการพัฒนา

การพัฒนาประเทศในระยะ ๕ ปี ของแผนพัฒนาฯ ฉบับที่ ๑๓ ให้สามารถก้าวข้ามความท้าทายที่เป็นอุปสรรคต่อการบรรลุเป้าหมายตามยุทธศาสตร์ชาติ จำเป็นจะต้องเร่งแก้ไขจุดอ่อนและข้อจำกัดของประเทศที่มีอยู่เดิม รวมทั้งเพิ่มศักยภาพในการรับมือกับความเสี่ยงสำคัญที่มาจาก การเปลี่ยนแปลงของบริบททั้งจากภายนอกและภายใน ตลอดจนการเสริมสร้างความสามารถในการสร้างสรรค์ประโยชน์จากโอกาสที่เกิดขึ้นได้อย่างเหมาะสมและทัน่วงทีด้วยเหตุนี้ การกำหนดทิศทางการพัฒนาประเทศในระยะของแผนพัฒนาฯ ฉบับที่ ๑๓ จึงมีวัตถุประสงค์เพื่อ พลิกโฉมประเทศไทยสู่ “สังคมก้าวหน้า เศรษฐกิจสร้างมูลค่าอย่างยั่งยืน” ซึ่งหมายถึงการสร้างการเปลี่ยนแปลงที่ครอบคลุมตั้งแต่ระดับโครงสร้าง นโยบาย และกลไก เพื่อมุ่งเสริมสร้างสังคมที่ก้าวหน้าพลวัตของโลก และเกื้อหนุนให้คนไทยมีโอกาสที่จะพัฒนาตนเองได้อย่างเต็มศักยภาพ พร้อมกับยกระดับกิจกรรมการผลิตและบริการให้สามารถสร้างมูลค่าเพิ่มที่สูงขึ้นโดยอยู่บนพื้นฐานของความยั่งยืนทางสิ่งแวดล้อม เพื่อให้เป็นไปตามวัตถุประสงค์ข้างต้น แผนพัฒนาฯ ฉบับที่ ๑๓ จึงกำหนดเป้าหมายหลักของการพัฒนา จำนวน ๕ ประการ ประกอบด้วย

๑. การปรับโครงสร้างภาคการผลิตและบริการสู่เศรษฐกิจฐานนวัตกรรม มุ่งยกระดับขีดความสามารถในการแข่งขันของภาคการผลิตและบริการสำคัญ ผ่านการผลักดันส่งเสริมการสร้างมูลค่าเพิ่มโดยใช้นวัตกรรม เทคโนโลยี และความคิดสร้างสรรค์ ที่ตอบโจทย์พัฒนาการของสังคมยุคใหม่และเป็นมิตรต่อสิ่งแวดล้อม พร้อมทั้งให้ความสำคัญกับการเชื่อมโยงเศรษฐกิจท้องถิ่นและผู้ประกอบการรายย่อยกับห่วงโซ่มูลค่าของภาคการผลิตและบริการเป้าหมาย รวมถึงพัฒนาระบบนิเวศที่ส่งเสริมการค้าการลงทุนและนวัตกรรม

๒. การพัฒนาคนสำหรับโลกยุคใหม่ มุ่งพัฒนาให้คนไทยมีทักษะและคุณลักษณะที่เหมาะสมกับโลกยุคใหม่ ทั้งทักษะในด้านความรู้ ทักษะทางพฤติกรรม และคุณลักษณะตามบรรทัดฐานที่ดีของสังคม และเร่งรัดการเตรียมพร้อมกำลังคนให้มีคุณภาพสอดคล้องกับความต้องการของตลาดแรงงาน และเอื้อต่อการปรับโครงสร้างเศรษฐกิจไปสู่ภาคการผลิตและบริการเป้าหมายที่มีศักยภาพและผลิตภาพสูง รวมทั้งให้ความสำคัญกับการสร้างหลักประกันและความคุ้มครองทางสังคมที่สามารถส่งเสริมความมั่นคงในชีวิต

๓. การมุ่งสู่สังคมแห่งโอกาสและความเป็นธรรม มุ่งลดความเหลื่อมล้ำทางเศรษฐกิจและสังคม ทั้งในเชิงรายได้พื้นที่ ความมั่งคั่ง และการแข่งขันของภาคธุรกิจ ด้วยการสนับสนุนช่วยเหลือกลุ่มเปราะบางและผู้ด้อยโอกาสให้มีโอกาสในการเลื่อนสถานะทางเศรษฐกิจและสังคม กระจายโอกาสทางเศรษฐกิจและจัดให้มีบริการสาธารณะที่มีคุณภาพอย่างทั่วถึงและเท่าเทียมในทุกพื้นที่ พร้อมทั้งเพิ่มโอกาสในการแข่งขันของภาคธุรกิจให้เปิดกว้างและเป็นธรรม

๔. การเปลี่ยนผ่านการผลิตและบริโภคไปสู่ความยั่งยืน มุ่งลดการก่อมลพิษ ควบคู่ไปกับการผลักดันให้เกิดการใช้ทรัพยากรธรรมชาติอย่างมีประสิทธิภาพและสอดคล้องกับขีดความสามารถในการรองรับของระบบนิเวศ ตลอดจนลดปริมาณการปล่อยก๊าซเรือนกระจกเพื่อให้ประเทศไทยบรรลุเป้าหมายความเป็นกลางทางคาร์บอนภายในปี ๒๕๔๓ และบรรลุเป้าหมายการปล่อยก๊าซเรือนกระจกสุทธิเป็นศูนย์ภายในปี ๒๖๐๘

๕. การเสริมสร้างความสามารถของประเทศในการรับมือกับการเปลี่ยนแปลงและความเสี่ยงภายใต้บริบทโลกใหม่ มุ่งสร้างความพร้อมในการรับมือและแสวงหาโอกาสจากการเป็นสังคมสูงวัย การเปลี่ยนแปลงสภาพภูมิอากาศ ภัยโรคระบาด และภัยคุกคามทางไซเบอร์ พัฒนาโครงสร้างพื้นฐานและกลไกทางสถาบันที่เอื้อต่อการเปลี่ยนแปลงสู่ดิจิทัล รวมทั้งปรับปรุงโครงสร้างและระบบการบริหารงานของภาครัฐให้สามารถตอบสนองต่อการเปลี่ยนแปลงของบริบททางเศรษฐกิจ สังคม และเทคโนโลยีได้อย่างทันเวลามีประสิทธิภาพ และมีธรรมาภิบาล

เพื่อถ่ายทอดเป้าหมายหลักไปสู่ภาพของการขับเคลื่อนที่ชัดเจนในลักษณะของวาระการพัฒนาที่เอื้อให้เกิดการทำงานร่วมกันของหลายหน่วยงานและหลายภาคส่วนในการผลักดันการพัฒนาเรื่องใดเรื่องหนึ่งให้เกิดผลได้อย่างเป็นรูปธรรม แผนพัฒนา ฉบับที่ ๑๓ จึงได้กำหนดจุดหมายการพัฒนา จำนวน ๑๓ หมุดหมาย ซึ่งเป็นการบ่งบอกถึงสิ่งที่ประเทศไทยปรารถนาจะ “เป็น” หรือมุ่งหวังจะ “มี” เพื่อสะท้อนประเด็นการพัฒนาที่มีลำดับความสำคัญสูงต่อการพลิกโฉมประเทศไทยสู่ “สังคมก้าวหน้า เศรษฐกิจสร้างมูลค่าอย่างยั่งยืน” โดยจุดหมายทั้ง ๑๓ ประการ แบ่งออกได้เป็น ๔ มิติ ดังนี้

๑. มิติภาคการผลิตและบริการเป้าหมาย ประกอบไปด้วย

หมุดหมายที่ ๑ ไทยเป็นประเทศชั้นนำด้านสินค้าเกษตรและเกษตรแปรรูปมูลค่าสูง

หมุดหมายที่ ๒ ไทยเป็นจุดหมายของการท่องเที่ยวที่เน้นคุณภาพและความยั่งยืน

หมุดหมายที่ ๓ ไทยเป็นฐานการผลิตยานยนต์ไฟฟ้าที่สำคัญของโลก

หมุดหมายที่ ๔ ไทยเป็นศูนย์กลางทางการแพทย์และสุขภาพมูลค่าสูง

หมุดหมายที่ ๕ ไทยเป็นประตูการค้าการลงทุนและยุทธศาสตร์ทางโลจิสติกส์ที่สำคัญของ

ภูมิภาค

หมุดหมายที่ ๖ ไทยเป็นศูนย์กลางอุตสาหกรรมอิเล็กทรอนิกส์อัจฉริยะและอุตสาหกรรม

ดิจิทัลของอาเซียน

๒. มิติโอกาสและความเสมอภาคทางเศรษฐกิจและสังคม ประกอบไปด้วย

หมุดหมายที่ ๗ ไทยมีวิสาหกิจขนาดกลางและขนาดย่อมที่เข้มแข็ง มีศักยภาพสูง และสามารถแข่งขันได้

หมุดหมายที่ ๘ ไทยมีพื้นที่และเมืองอัจฉริยะที่น่าอยู่ ปลอดภัย เติบโตได้อย่างยั่งยืน

หมุดหมายที่ ๙ ไทยมีความยากจนข้ามรุ่นลดลง และมีความคุ้มครองทางสังคมที่เพียงพอ

เหมาะสม

๓. มิติความยั่งยืนของทรัพยากรธรรมชาติและสิ่งแวดล้อม

หมุดหมายที่ ๑๐ ไทยมีเศรษฐกิจหมุนเวียนและสังคมคาร์บอนต่ำ

หมุดหมายที่ ๑๑ ไทยสามารถลดความเสี่ยงและผลกระทบจากภัยธรรมชาติและการเปลี่ยนแปลงสภาพภูมิอากาศ

๔. มิติปัจจัยผลักดันการพลิกโฉมประเทศ

หมุดหมายที่ ๑๒ ไทยมีกำลังคนสมรรถนะสูง มุ่งเรียนรู้อย่างต่อเนื่อง ตอบโจทย์การพัฒนาแห่งอนาคต

หมุดหมายที่ ๑๓ ไทยมีภาครัฐที่ทันสมัย มีประสิทธิภาพ และตอบโจทย์ประชาชน

ความเชื่อมโยงระหว่างจุดหมายการพัฒนากับเป้าหมายหลักแสดงไว้ในแผนภาพที่ ๓.๑ โดยจุดหมายการพัฒนาที่กำหนดขึ้นเป็นประเด็นที่มีลักษณะเชิงบูรณาการที่ครอบคลุมการพัฒนาตั้งแต่ในระดับต้นน้ำจนถึงปลายน้ำ และสามารถนำไปสู่ผลพัฒนาทั้งในมิติเศรษฐกิจ สังคม ทรัพยากรธรรมชาติและสิ่งแวดล้อม

ไปพร้อมๆ กัน ทำให้จุดหมายแต่ละประการสามารถสนับสนุนเป้าหมายหลักได้มากกว่าหนึ่งข้อ นอกจากนี้ การพัฒนาภายใต้แต่ละจุดหมายไม่ได้แยกขาดจากกัน แต่มีการสนับสนุนหรือเอื้อประโยชน์ซึ่งกันและกัน

แผนภาพที่ ๓.๕ ความเชื่อมโยงระหว่างกลุ่มยุทธศาสตร์พัฒนากับเป้าหมายหลัก



๑.๓ แผนพัฒนาภาค/แผนพัฒนาภาคกลุ่มจังหวัด/แผนพัฒนาจังหวัด

➢ แผนพัฒนาภาคตะวันออกเฉียงเหนือ

เป้าหมาย ศูนย์กลางเศรษฐกิจของอนุภูมิภาคกลุ่มแม่น้ำโขง

๑. บริหารจัดการน้ำให้เพียงพอต่อการพัฒนาเศรษฐกิจและคุณภาพชีวิตอย่างยั่งยืน
๒. แก้ไขปัญหาความยากจนและพัฒนาคุณภาพชีวิตผู้มีรายได้น้อยเพื่อลดความเหลื่อมล้ำทางสังคม
๓. สร้างความเข้มแข็งของฐานเศรษฐกิจภายใน ควบคู่กับการแก้ไขปัญหาด้าน ทรัพยากรธรรมชาติ และสิ่งแวดล้อม
๔. พัฒนาการท่องเที่ยวเชิงบูรณาการ
๕. ใช้โอกาสจากการพัฒนาโครงข่ายคมนาคมขนส่งที่เชื่อมโยงพื้นที่เศรษฐกิจหลัก ภาคกลาง และพื้นที่ ระเบียงเศรษฐกิจภาคตะวันออกเฉียงเหนือ (EEC) เพื่อพัฒนาเมือง และ พื้นที่เศรษฐกิจใหม่ๆ ของภาค
๖. พัฒนาความร่วมมือและใช้ประโยชน์จากข้อตกลงกับประเทศ เพื่อนบ้านในการสร้างความเข้มแข็งทางเศรษฐกิจตามแนวชายแดนและแนวระเบียงเศรษฐกิจ โครงการที่สำคัญ (Flagship Project)
- ๑.โครงการบริหารจัดการน้ำอย่างบูรณาการเพื่อการพัฒนาที่ยั่งยืน

- ๒.โครงการแก้ไขปัญหาระบาดของโรคพยาธิใบไม้ตับและมะเร็งท่อน้ำดี
- ๓.โครงการพัฒนาการผลิตข้าวหอมมะลิทุ่งกุลาร้องไห้สู่มาตรฐานเกษตรอินทรีย์
- ๔.โครงการยกระดับการท่องเที่ยวเชิงประเพณีวัฒนธรรม
- ๕.โครงการพัฒนาท่าอากาศยาน ขอนแก่น สกลนคร และนครพนม

➢ **แผนพัฒนากลุ่มจังหวัดภาคตะวันออกเฉียงเหนือตอนบน ๒ (สกลนคร นครพนม มุกดาหาร)**
 กลุ่มภาคตะวันออกเฉียงเหนือตอนบน ๒ ประกอบด้วย สกลนคร นครพนม และมุกดาหาร เน้นให้ความสำคัญกับความร่วมมือทางเศรษฐกิจกับประเทศเพื่อนบ้าน เพิ่มประสิทธิภาพการผลิตสินค้าการเกษตร ส่งเสริมพื้นที่ชลประทาน การทำปศุสัตว์โดยเฉพาะโคเนื้อ

เป้าหมายการพัฒนาจังหวัด : “ครัวอาหารปลอดภัย ศูนย์กลางการค้าโลจิสติกส์ใหม่ เมืองแห่งความสุขทุกช่วงวัย”

ประเด็นยุทธศาสตร์การพัฒนาของกลุ่มจังหวัด

ประเด็นยุทธศาสตร์ที่ ๑ การพัฒนาการท่องเที่ยว ๓ ธรรม (ธรรมะ ธรรมชาติ วัฒนธรรม)
 เชื่อมโยงประเทศเพื่อนบ้าน

ประเด็นยุทธศาสตร์ที่ ๒ การส่งเสริมการผลิตการสร้างมูลค่าเพิ่มทางการเกษตร และครัวปลอดภัย

ประเด็นยุทธศาสตร์ที่ ๓ การพัฒนาขีดความสามารถด้านการค้า การลงทุนและโลจิสติกส์ให้กับ
 ภาคธุรกิจในพื้นที่

ประเด็นยุทธศาสตร์ที่ ๔ การพัฒนาสังคม สิ่งแวดล้อม และความมั่นคง

➢ **แผนพัฒนาจังหวัดนครพนม**

วิสัยทัศน์ “เมืองน่าอยู่ ประศูเศรษฐกิจสู่อาเซียนและจีนตอนใต้-ตะวันออกเฉียง”

ตัวชี้วัดความสำเร็จตามเป้าหมายการพัฒนาจังหวัด “ประชาชนมีรายได้ต่อหัว (GPP Per Capita) เพิ่มขึ้นร้อยละ ๓ (ฐานปี ๖๑ = ๗๘,๘๐๒ บาทต่อคนต่อปี)”

ประเด็นยุทธศาสตร์การพัฒนาจังหวัดนครพนม ๖ ยุทธศาสตร์ และวัตถุประสงค์ดังนี้

ยุทธศาสตร์ที่ ๑ การพัฒนาคุณภาพทางการท่องเที่ยวและบริการ

วัตถุประสงค์ “เป็นศูนย์กลางการท่องเที่ยวในอนุภูมิภาคกลุ่มแม่น้ำโขง”

ยุทธศาสตร์ที่ ๒ การพัฒนาการเกษตรและอุตสาหกรรมเกษตรเป็นมิตรกับสิ่งแวดล้อม

วัตถุประสงค์ “นครแห่งเกษตรอินทรีย์”

ยุทธศาสตร์ที่ ๓ การพัฒนาการค้าและการลงทุน

วัตถุประสงค์ “เป็นศูนย์กลางการค้าชายแดนและการลงทุน ประศูเศรษฐกิจสู่อาเซียนและจีนตอนใต้-ตะวันออกเฉียง”

ยุทธศาสตร์ที่ ๔ การพัฒนาสังคมและคุณภาพชีวิตเพื่อสร้างสุขอย่างยั่งยืน

วัตถุประสงค์ “สังคมน่าอยู่ คุณภาพชีวิตที่ดี มีความสุขอย่างยั่งยืน”

ยุทธศาสตร์ที่ ๕ การรักษาความมั่นคงและความสงบเรียบร้อย

วัตถุประสงค์ “นครพนมเมืองแห่งความมั่นคง”

ยุทธศาสตร์ที่ ๖ การบริหารจัดการทรัพยากรธรรมชาติและสิ่งแวดล้อมอย่างยั่งยืน

วัตถุประสงค์ “นครพนมเมืองพัฒนาที่ไร้มลพิษและเป็นมิตรต่อสิ่งแวดล้อม

๑.๔ ยุทธศาสตร์การพัฒนาขององค์กรปกครองส่วนท้องถิ่นในเขตจังหวัดนครพนม
วิสัยทัศน์ “เมืองน่าอยู่ เศรษฐกิจสู่อาเซียนและจีนตอนใต้ ภายใต้หลักปรัชญาของเศรษฐกิจพอเพียง”
เป้าประสงค์

๑. ประชาชนมีอาชีพ และมีรายได้ในการดำรงชีวิตอย่างพอเพียง
๒. ประชาชนได้รับการบริการด้านสาธารณสุข สาธารณสุขมูลฐานอย่างทั่วถึง สะดวก และปลอดภัย
๓. ประชาชนมีคุณภาพชีวิตที่ดี
๔. ประชาชนมีส่วนร่วมในการพัฒนาท้องถิ่นทุก ๆ ด้าน
๕. ลดปัญหาผลกระทบเป็นพิษ และการใช้ทรัพยากรธรรมชาติ ที่มีอยู่อย่างสมดุล และยั่งยืน
๖. ประชาชนในท้องถิ่นมีความสัมพันธ์ที่ดีกับประเทศเพื่อนบ้าน

พันธกิจ

๑. ส่งเสริมภูมิปัญญาท้องถิ่นและการดำเนินชีวิตตามหลักปรัชญาเศรษฐกิจพอเพียง
๒. พัฒนาเครือข่ายระบบคมนาคมขนส่ง ระบบบริการสาธารณสุข ระบบสิ่งแวดล้อม และระบบป้องกันและบรรเทาสาธารณภัยให้ได้ มาตรฐาน มีประสิทธิภาพ
๓. พัฒนาเศรษฐกิจชุมชน โดยเชื่อมโยงการค้า การลงทุน การบริการ และการท่องเที่ยว
๔. พัฒนา ส่งเสริมและสนับสนุนการจัดการศึกษา การสาธารณสุข การกีฬา วัฒนธรรม การศาสนา ศิลปวัฒนธรรม และจารีตประเพณี
๕. ส่งเสริมและพัฒนาด้านการเกษตรให้ได้มาตรฐาน รวมทั้งการส่งเสริมด้านการตลาดสินค้า การเกษตร
๖. ป้องกัน บำบัด แก้ไข ปัญหายาเสพติดอย่างมีส่วนร่วม
๗. อนุรักษ์และบำรุงรักษาทรัพยากรธรรมชาติและสิ่งแวดล้อมให้ยั่งยืนโดยมีส่วนร่วมจากทุกภาคส่วน
๘. พัฒนาและส่งเสริม/สนับสนุนความสัมพันธ์กับประเทศเพื่อนบ้าน

ยุทธศาสตร์การพัฒนา

๑. ยุทธศาสตร์การพัฒนาทรัพยากรมนุษย์
๒. ยุทธศาสตร์การพัฒนาและส่งเสริมการท่องเที่ยว
๓. ยุทธศาสตร์การพัฒนาการเกษตรและอุตสาหกรรมเกษตร
๔. ยุทธศาสตร์พัฒนาการค้าผ่านแดน
๕. ยุทธศาสตร์การปรับสมดุลและเพิ่มประสิทธิภาพ การบริหารจัดการภาครัฐ
๖. ยุทธศาสตร์เมืองน่าอยู่

แนวทางในการพัฒนาท้องถิ่นในแต่ละประเด็นยุทธศาสตร์ ดังนี้

๑. ยุทธศาสตร์การพัฒนาทรัพยากรมนุษย์

แนวทางการพัฒนา

๑. ส่งเสริมและพัฒนาคุณภาพชีวิตเด็ก สตรี ผู้สูงอายุ คนพิการและด้อยโอกาส
๒. ส่งเสริมสนับสนุนด้านการกีฬาและนันทนาการ
๓. ส่งเสริมการจัดการศึกษาในทุกระดับทั้งในระบบและนอกระบบ
๔. ส่งเสริมคุณธรรม จริยธรรม

- ๕ ส่งเสริมและพัฒนาคุณภาพการศึกษา
- ๖ ส่งเสริมการมีส่วนร่วมของประชาชน
- ๗ การป้องกันและแก้ไขปัญหายาเสพติดให้โทษ
- ๘ เพิ่มขีดความสามารถในการประกอบอาชีพให้กับประชาชน

๒. ยุทธศาสตร์การพัฒนาในด้านส่งเสริมการท่องเที่ยว ศิลปวัฒนธรรม ภูมิปัญญาท้องถิ่น

แนวทางการพัฒนา

- ๑ ส่งเสริมสนับสนุนการท่องเที่ยวต่างๆ เช่น เชิงธรรมชาติ เจริญเกษตร ประวัติศาสตร์ ศาสนา วัฒนธรรม วิถีชีวิตชุมชน ประเพณีท้องถิ่น และการท่องเที่ยวเชิงกีฬา
- ๒ ส่งเสริมและยกระดับมาตรฐานด้านบริการและธุรกิจที่เกี่ยวข้องกับการท่องเที่ยวเพื่อสร้างความประทับใจให้กับผู้ใช้บริการ
- ๓ สนับสนุนการพัฒนาบุคลากรด้านการท่องเที่ยว
- ๔ ส่งเสริมการตลาดและการประชาสัมพันธ์ด้านการท่องเที่ยว
- ๕ ส่งเสริมการท่องเที่ยวทุกรูปแบบและเชื่อมโยงจากท้องถิ่น/ชุมชน สู่จังหวัด และประเทศเพื่อนบ้าน
- ๖ การพัฒนาโครงสร้างพื้นฐานสู่แหล่งท่องเที่ยว

๓. ยุทธศาสตร์การพัฒนาการเกษตรและอุตสาหกรรมการเกษตร

แนวทางการพัฒนา

- ๑ ส่งเสริมการพัฒนา และดูแลรักษาแหล่งน้ำธรรมชาติอย่างบูรณาการและขยายพื้นที่ชลประทาน เพื่อให้มีน้ำเพื่อการเกษตรและเพียงพอต่อการอุปโภค บริโภค
- ๒ พัฒนาเทคโนโลยีการผลิต การตลาด การค้าการลงทุน และการส่งออก
- ๓ พัฒนาสินค้าเกษตรอย่างมีประสิทธิภาพสามารถยกระดับเข้าสู่ภาคอุตสาหกรรมการเกษตรอย่างมีคุณภาพ
- ๔ ส่งเสริมการจัดให้มีตลาดกลาง
- ๕ ส่งเสริมการรวมกลุ่มของเกษตรกรเพื่อกำหนดราคาและต่อรองราคา
- ๖ ส่งเสริมเกษตรกรยุคใหม่ เกษตรอัจฉริยะ (Smart Farmer)

๔. ยุทธศาสตร์การพัฒนาการค้าผ่านแดน

แนวทางการพัฒนา

๑. ส่งเสริมการจัดกิจกรรมทางวัฒนธรรม การท่องเที่ยว การตลาด การค้าและการลงทุนในภูมิภาค
๒. พัฒนาจุดผ่อนปรนเพื่ออำนวยความสะดวกในการส่งเสริมการค้าชายแดนผ่านจุดผ่อนปรน
๓. ส่งเสริมให้ผู้ประกอบการภาคธุรกิจเอกชนขยายการลงทุนไปประเทศเพื่อนบ้าน
๔. ส่งเสริมการขยายความเชื่อมโยงทางเศรษฐกิจ การค้า การลงทุนภายใต้ประโยชน์ร่วมกันของกรอบความร่วมมือกับประเทศเพื่อนบ้าน
๕. ส่งเสริมความเข้มแข็งของ SME ไทยสู่การเป็นประชาคมอาเซียน
๖. ส่งเสริมและพัฒนากลุ่มอาชีพ และผลิตภัณฑ์ชุมชน (OTOP) ให้มีคุณภาพ
๗. การพัฒนาด้านเศรษฐกิจฐานราก

๕. ยุทธศาสตร์การปรับสมดุลและเพิ่มประสิทธิภาพ การบริหารจัดการภาครัฐ

แนวทางการพัฒนา

๑. มุ่งพัฒนาระบบบริหารจัดการ เพิ่มประสิทธิภาพการบริหารจัดการ โดยเสริมสร้างธรรมาภิบาลในการปฏิบัติราชการเพื่อให้บริการประชาชน

๒. พัฒนาระบบรับเรื่องและแก้ไขปัญหาร้องทุกข์ของประชาชน ส่งเสริมสนับสนุนกระบวนการมีส่วนร่วมภาคประชาชน สนับสนุนการบริการประชาชนเคลื่อนที่แบบบูรณาการ
 ๓. บริหารงานโดยการบูรณาการกับองค์กรปกครองส่วนท้องถิ่นอื่น ส่วนราชการ และหน่วยงานที่เกี่ยวข้อง
 ๔. สนับสนุนให้มีการระดมความคิดเห็นจากทุกภาคส่วนในจังหวัด หรือเพื่อจัดทำแผนพัฒนาภาคส่วนต่างๆ สนับสนุนกระบวนการมีส่วนร่วมของประชาชน ส่วนราชการ หน่วยงาน เพื่อเพิ่มประสิทธิภาพแผนและยุทธศาสตร์การพัฒนา
 ๕. พัฒนาระบบฐานข้อมูลและพัฒนาบุคลากรภาครัฐเพื่อเพิ่มประสิทธิภาพการบริหารงานขององค์กรปกครองส่วนท้องถิ่น
 ๖. เผยแพร่ประชาสัมพันธ์เพื่อให้เกิดความรู้ความเข้าใจแก่ภาคส่วนต่างๆ เพื่อเข้ามามีส่วนร่วมรวมทั้งเพื่อสนับสนุนในการขับเคลื่อนการดำเนินการตามแผนพัฒนา การพัฒนาประสิทธิภาพในการบริหารจัดการและการติดตามประเมินผล
- ๖. ยุทธศาสตร์การพัฒนาเมืองนำอยู่**
- แนวทางการพัฒนา**
๑. สนับสนุนการปรับปรุงและก่อสร้างถนน ทางระบายน้ำ สะพาน และโครงสร้างพื้นฐานที่จำเป็น
 ๒. พัฒนาระบบการขนส่ง (Logistics)
 ๓. พัฒนาและปรับปรุงระบบผังเมือง
 ๔. ส่งเสริมการติดตั้งสัญญาณไฟจราจร ป้ายบอกทาง ไฟส่องทางจราจร ขยายเขตไฟฟ้า ประปาอย่างทั่วถึง
 ๕. ส่งเสริมสนับสนุนการป้องกันและบรรเทาสาธารณภัย การรักษาความปลอดภัยในชีวิตและทรัพย์สิน
 ๖. สนับสนุนการสาธารณสุข การป้องกันและรักษาโรคติดต่อและโรคไม่ติดต่อแก่ประชาชน รวมทั้งพัฒนาระบบการแพทย์ฉุกเฉิน
 ๗. พัฒนาและส่งเสริมจัดการขยะมูลฝอย น้ำเสีย และมลพิษในชุมชน
 ๘. ส่งเสริม ฟืนฟู่ และบำบัดทรัพยากรธรรมชาติและสิ่งแวดล้อม
 ๙. ส่งเสริมการปลูกป่าเพื่อเพิ่มพื้นที่สีเขียว
 ๑๐. การจัดระเบียบสังคมและเสริมสร้างความมั่นคงมนุษย์

วิสัยทัศน์และยุทธศาสตร์การพัฒนาอำเภอนาหว้า

ด้านทรัพยากรธรรมชาติและสิ่งแวดล้อม

วิสัยทัศน์

พัฒนาอำเภอหว้าให้เป็นเมืองนำอยู่ มีภูมิทัศน์ที่สวยงามสะอาดตา มีความอุดมสมบูรณ์ไปด้วยทรัพยากรธรรมชาติและสิ่งแวดล้อมที่ดีปราศจากมลพิษมีการพัฒนาแหล่งน้ำที่สำคัญ เพื่อเป็นฐานการผลิตทางด้านการเกษตร และการพัฒนาที่ยั่งยืน

ยุทธศาสตร์ตามวิสัยทัศน์

๑. อนุรักษ์และพัฒนาแหล่งท่องเที่ยว ทรัพยากรป่าไม้ แหล่งน้ำและสัตว์ป่า ให้คงอยู่อย่างยั่งยืน และพัฒนาให้เป็นแหล่งท่องเที่ยวที่สำคัญของอำเภอ
๒. พัฒนาและบำรุงทรัพยากรดิน ให้มีความอุดมสมบูรณ์ มีความเหมาะสมกับการเพาะปลูก

๓. พัฒนาแหล่งน้ำให้เพียงพอและใสสะอาดปราศจากมลพิษ เพื่อเป็นที่อยู่และแพร่ขยายพันธุ์ของสัตว์น้ำ ใช้ในการอุปโภค บริโภค และด้านการเกษตรรวมทั้งการพัฒนาระบบชลประทานให้มีประสิทธิภาพ
๔. อนุรักษ์และฟื้นฟูทรัพยากรสัตว์น้ำรวมถึงการอนุรักษ์ความเข้าใจอย่างต่อเนื่อง
๕. ส่งเสริมการท่องเที่ยวตามลำน้ำที่มีอยู่เชิงอนุรักษ์

ด้านเศรษฐกิจและโครงสร้างพื้นฐาน

วิสัยทัศน์

พัฒนาอำเภอหนองบัวให้เศรษฐกิจมีความเข้มแข็งยิ่งขึ้น โดยการสนับสนุนการตั้งโรงงานอุตสาหกรรมในพื้นที่ให้เพิ่มขึ้นรวมทั้งสนับสนุนอุตสาหกรรมในครอบครัวและพัฒนาโครงสร้างพื้นฐานของท้องถิ่นให้เอื้อต่อการพัฒนาเศรษฐกิจที่ยั่งยืน โดยกระจายรายได้อย่างทั่วถึง

ยุทธศาสตร์

๑. พัฒนาทางการเกษตร ให้มีการผลิตอย่างมีคุณภาพ และประสิทธิภาพ ผลผลิตต่อไร่สูง เกษตรกรมีการทำการเกษตรอย่างยั่งยืน และให้มีการรวมกลุ่มเป็นองค์กรให้มากขึ้น
๒. พัฒนาด้านอุตสาหกรรม โดยการตั้งโรงงานอุตสาหกรรมในพื้นที่ และอุตสาหกรรมแบบในครัวเรือน เพื่อรองรับผลผลิตทางการเกษตรและการมีงานทำ
๓. ให้มีระบบสาธารณูปโภคที่เพียงพอ และปรับปรุงการใช้งานได้ดีอย่างสม่ำเสมอ
๔. การจัดหาตลาดให้กับเกษตรกร การเผยแพร่ประชาสัมพันธ์ข้อมูลข่าวสารทางราชการและสนับสนุนร้านค้าชุมชน และตลาดนัดชุมชนให้แพร่หลายยิ่งขึ้น

ด้านสังคมและคุณภาพชีวิต

วิสัยทัศน์

พัฒนาอำเภอหนองบัวให้ประชาชนได้รับการศึกษาอย่างมีคุณภาพและทั่วถึงยิ่งขึ้น มีความรู้คู่คุณธรรม ประชาชนอยู่อย่างสันติสุข มีคุณภาพชีวิตที่ดี ได้รับการพัฒนาให้มีศักยภาพมีความรู้เกี่ยวกับการปกครองในระบอบประชาธิปไตย อันมีพระมหากษัตริย์ทรงเป็นพระประมุข ครอบครัวมีความผาสุกมีวัฒนธรรมประเพณีที่รุ่งเรืองและคงอยู่อย่างถาวร เป็นสังคมที่มีความปลอดภัยทั้งชีวิตและทรัพย์สิน

ยุทธศาสตร์

๑. พัฒนาด้านการศึกษา การศาสนา และวัฒนธรรมของท้องถิ่นในทุกด้านทุกระดับทั้งในระบบนอกระบบ และตามอัธยาศัย อย่างจริงจังและมีประสิทธิภาพ
๒. พัฒนาสุขภาพและอนามัยของประชาชนทั้งทางด้านร่างกาย และจิตใจให้แข็งแรงสมบูรณ์ มีความปลอดภัยและสุขภาพอนามัยในการทำงาน และอยู่ในสังคมได้อย่างมีความสุข
๓. ส่งเสริมการสร้างองค์กรชุมชนที่เข้มแข็ง มีความรัก ความสามัคคี มีการร่วมคิดร่วมทำ ร่วมแก้ปัญหาในระดับประชาคม
๔. สร้างความปลอดภัยในชีวิตและทรัพย์สินของประชาชน โดยการรักษาความสงบเรียบร้อยภายใน ลดปัญหาอาชญากรรม ปัญหาสังคม
๕. ส่งเสริมสวัสดิการต่าง ๆ ของสังคม เช่น สวัสดิการผู้ด้อยโอกาส คนพิการ และสิทธิของเด็ก สตรี คนชรา

๒. ยุทธศาสตร์ขององค์การบริหารส่วนตำบลเหล่าพัฒนา

๒.๑ วิสัยทัศน์

“มุ่งมั่นพัฒนา เหล่าพัฒนาก้าวไกล ใส่ใจสิ่งแวดล้อม เพียบพร้อมการศึกษา ชาวประชามีส่วนร่วม พร้อมรับประชาคนอาเซียน ”

๒.๒ ยุทธศาสตร์

๑. ยุทธศาสตร์การพัฒนาระบบสาธารณูปโภคและโครงสร้างพื้นฐาน
๒. ยุทธศาสตร์การพัฒนาทรัพยากรมนุษย์
๓. ยุทธศาสตร์การพัฒนาด้านการส่งเสริมการท่องเที่ยว
๔. ยุทธศาสตร์การพัฒนาด้านการค้า การลงทุนและส่งเสริมการผลิตภาคการเกษตร
๕. ยุทธศาสตร์การพัฒนาด้านการบริหารจัดการและการสนับสนุนการปฏิบัติการกิจของส่วนราชการและองค์กรปกครองส่วนท้องถิ่น

๒.๓ เป้าประสงค์

๑. พัฒนาโครงสร้างพื้นฐานด้านคมนาคมขนส่ง เพื่อให้เกิดความสะดวกและจูงใจให้มีการเดินทางลงทุนในพื้นที่
๒. พัฒนาสภาพการศึกษาที่มีอยู่ให้เป็นแหล่งเรียนรู้และพัฒนาทรัพยากรมนุษย์
๓. ส่งเสริมการประกอบอาชีพทางการเกษตรในพื้นที่เศรษฐกิจที่สำคัญเพื่อการส่งออกอันเป็นการเสริมรายได้ได้อย่างยั่งยืนให้แก่ราษฎร
๔. ส่งเสริมพัฒนาคุณภาพทางสินค้าท้องถิ่น ให้เป็นสินค้าสร้างรายได้แก่ราษฎร โดยเฉพาะผลิตภัณฑ์ท้องถิ่น
๕. หาแนวทางเพื่อส่งเสริมความร่วมมือการพัฒนาด้านเศรษฐกิจกับประเทศเพื่อนบ้าน

๒.๔ ตัวชี้วัด

ยุทธศาสตร์	ตัวชี้วัด
๑.ยุทธศาสตร์การพัฒนาระบบสาธารณูปโภคและโครงสร้างพื้นฐาน	๑. ร้อยละความพึงพอใจผู้ใช้ประโยชน์ ๒. จำนวนครัวเรือนที่มีไฟฟ้าใช้ ๓. ร้อยละของประชาชนที่ได้รับความปลอดภัยในการใช้ถนนช่วงกลางคืน ๔. จำนวนครัวเรือนที่มีน้ำประปาใช้อย่างเพียงพอ ๕. จำนวนพื้นที่การเกษตรที่มีน้ำใช้อย่างเพียงพอ ๖. จำนวนครัวเรือนที่น้ำไม่ท่วมขังในฤดูฝน
๒.ยุทธศาสตร์การพัฒนาทรัพยากรมนุษย์	๑. จำนวนเด็กนักเรียนที่มีสุขภาพตามเกณฑ์มาตรฐาน ๒. ร้อยละความพึงพอใจผู้ใช้ประโยชน์ ๓. จำนวนผู้เข้าร่วมโครงการ ๔. ร้อยละความพึงพอใจผู้เข้าร่วมโครงการ
๓.ยุทธศาสตร์การพัฒนาด้านการส่งเสริมการท่องเที่ยว	๑. ร้อยละความพึงพอใจผู้ใช้ประโยชน์ ๒. จำนวนผู้เข้าร่วมโครงการ
๔.ยุทธศาสตร์การพัฒนาด้านการค้า การลงทุน และส่งเสริมการผลิตภาคการเกษตร	๑. จำนวนผู้เข้าร่วมโครงการ ๒. ร้อยละรายได้สมาชิกเพิ่มขึ้น
๕.ยุทธศาสตร์การพัฒนาด้านการบริหารจัดการ และการสนับสนุนการปฏิบัติการกิจของส่วนราชการและองค์กรปกครองส่วนท้องถิ่น	๑. ร้อยละความพึงพอใจผู้ใช้ประโยชน์ ๒. จำนวนครุภัณฑ์เพิ่มขึ้น ๓. งบประมาณเพิ่มขึ้น

๒.๕ ค่าเป้าหมาย

ยุทธศาสตร์	เป้าหมาย
๑.ยุทธศาสตร์การพัฒนาระบบสาธารณูปโภคและโครงสร้างพื้นฐาน	ประชาชนในพื้นที่ที่สามารถเข้าถึงการบริการด้านโครงสร้างพื้นฐาน ไม่ต่ำกว่าร้อยละ ๗๐ ของประชาชนในพื้นที่
๒.ยุทธศาสตร์การพัฒนาทรัพยากรมนุษย์	ประชาชนในพื้นที่ที่สามารถเข้าถึงการบริการด้านสาธารณสุข การศึกษา ไม่ต่ำกว่าร้อยละ ๙๐ ของประชาชนในพื้นที่
๓.ยุทธศาสตร์การพัฒนาด้านการส่งเสริมการท่องเที่ยว	รายได้จากการท่องเที่ยว ไม่น้อยกว่าร้อยละ ๒๐ จากรายได้รวม
๔.ยุทธศาสตร์การพัฒนาด้านการค้า การลงทุน และส่งเสริมการผลิตภาคการเกษตร	รายได้จากสินค้าภาคการเกษตรไม่น้อยกว่าร้อยละ ๕๐ จากรายได้รวม
๕.ยุทธศาสตร์การพัฒนาด้านการบริหารจัดการ และการสนับสนุนการปฏิบัติการกิจของส่วนราชการและองค์กรปกครองส่วนท้องถิ่น	องค์กรปกครองส่วนท้องถิ่นมีบุคลากร งบประมาณ เครื่องมือ และการบริหารจัดการที่พร้อมต่อการพัฒนาท้องถิ่นร้อยละ ๑๐๐

๒.๖ กลยุทธ์ องค์การบริหารส่วนตำบลเหล่าพัฒนา มีกลยุทธ์ในการดำเนินการเพื่อไปให้บรรลุวิสัยทัศน์ และเป้าประสงค์ ที่วางไว้โดยมีกลยุทธ์ในการดำเนินการจำนวน ๕ ยุทธศาสตร์ ดังนี้

๑.ยุทธศาสตร์การพัฒนาระบบสาธารณูปโภคและโครงสร้างพื้นฐาน โดยมีกลยุทธ์ดังนี้
๑.๑ ก่อสร้างเส้นทางคมนาคมเพื่อใช้ประโยชน์ในการสัญจรและสิ่งก่อสร้างอื่นๆอย่างทั่วถึง
๑.๒ ติดตั้งระบบไฟฟ้าสาธารณะ และขยายเขตไฟฟ้าแรงต่ำให้ทั่วถึง
๑.๓ พัฒนาระบบแหล่งน้ำเพื่อใช้ในการอุปโภค-บริโภคให้เพียงพอ
๒.ยุทธศาสตร์การพัฒนาด้านทรัพยากรมนุษย์ โดยมีกลยุทธ์ดังนี้
๒.๑ ส่งเสริมและสนับสนุนการจัดการศึกษาในทุกระดับและพัฒนาบุคลากรด้านการศึกษา
๒.๒ ส่งเสริมและสนับสนุนกิจกรรมกีฬาและนันทนาการ
๒.๓ พัฒนางานสวัสดิการสังคมและสังคมสงเคราะห์
๒.๔ การส่งเสริมการมีส่วนร่วมของประชาชนในการพัฒนาท้องถิ่น
๒.๕ พัฒนางานป้องกันและบรรเทาสาธารณภัยและแก้ไขปัญหาเสพติด
๒.๖ ส่งเสริมและสนับสนุนกิจกรรมทางด้านการสาธารณสุขมูลฐาน
๒.๗ พัฒนาบุคลากรองค์กรปกครองส่วนท้องถิ่นและประชาชนทั่วไปโดยการให้ความรู้
๓.ยุทธศาสตร์การพัฒนาด้านการส่งเสริมการท่องเที่ยว โดยมีกลยุทธ์ดังนี้
๓.๑ ส่งเสริมและอนุรักษ์ประเพณีวัฒนธรรมอันดีของท้องถิ่น
๓.๒ ส่งเสริมการบริหารจัดการทรัพยากรธรรมชาติและพัฒนาให้เป็นแหล่งท่องเที่ยว
๔.ยุทธศาสตร์การพัฒนาด้านการค้า การลงทุนและส่งเสริมการผลิตภาคการเกษตร โดยมีกลยุทธ์ดังนี้
๔.๑ สนับสนุนและส่งเสริมการเพิ่มประสิทธิภาพการผลิตภาคการเกษตร
๔.๒ ส่งเสริมสนับสนุนกลุ่มอาชีพและวิสาหกิจชุมชน
๕.ยุทธศาสตร์การพัฒนาด้านการบริหารจัดการและการสนับสนุนการปฏิบัติการกิจของส่วนราชการและองค์กรปกครองส่วนท้องถิ่น โดยมีกลยุทธ์ดังนี้
๕.๑ การสนับสนุนการปฏิบัติการกิจของส่วนราชการและองค์กรปกครองส่วนท้องถิ่น
๕.๒ สนับสนุนงบประมาณแก่หน่วยงานอื่นในอำนาจหน้าที่ของ อบต.
๕.๓ อำนวยความสะดวกและตอบสนองความต้องการของประชาชน

๒.๗ จุดยืนทางยุทธศาสตร์

๑. ตำบลเหล่าพัฒนามีสิ่งสาธารณูปโภค สาธารณูปการพร้อมต่อการพัฒนาท้องถิ่น
๒. ประชาชนในพื้นที่ได้รับการพัฒนาในทุกๆด้าน
๓. ตำบลเหล่าพัฒนาเป็นแหล่งท่องเที่ยวค่านวัฒนธรรมท้องถิ่น
๔. ตำบลเหล่าพัฒนาเป็นแหล่งผลิตและส่งออกสินค้าด้านการเกษตร
๕. ตำบลเหล่าพัฒนามีบุคลากร งบประมาณ เครื่องมือ และการบริหารจัดการที่พร้อมต่อการพัฒนาท้องถิ่น

๒.๘ ความเชื่อมโยงของยุทธศาสตร์ในภาพรวม

โครงสร้างความเชื่อมโยงของยุทธศาสตร์ในภาพรวม



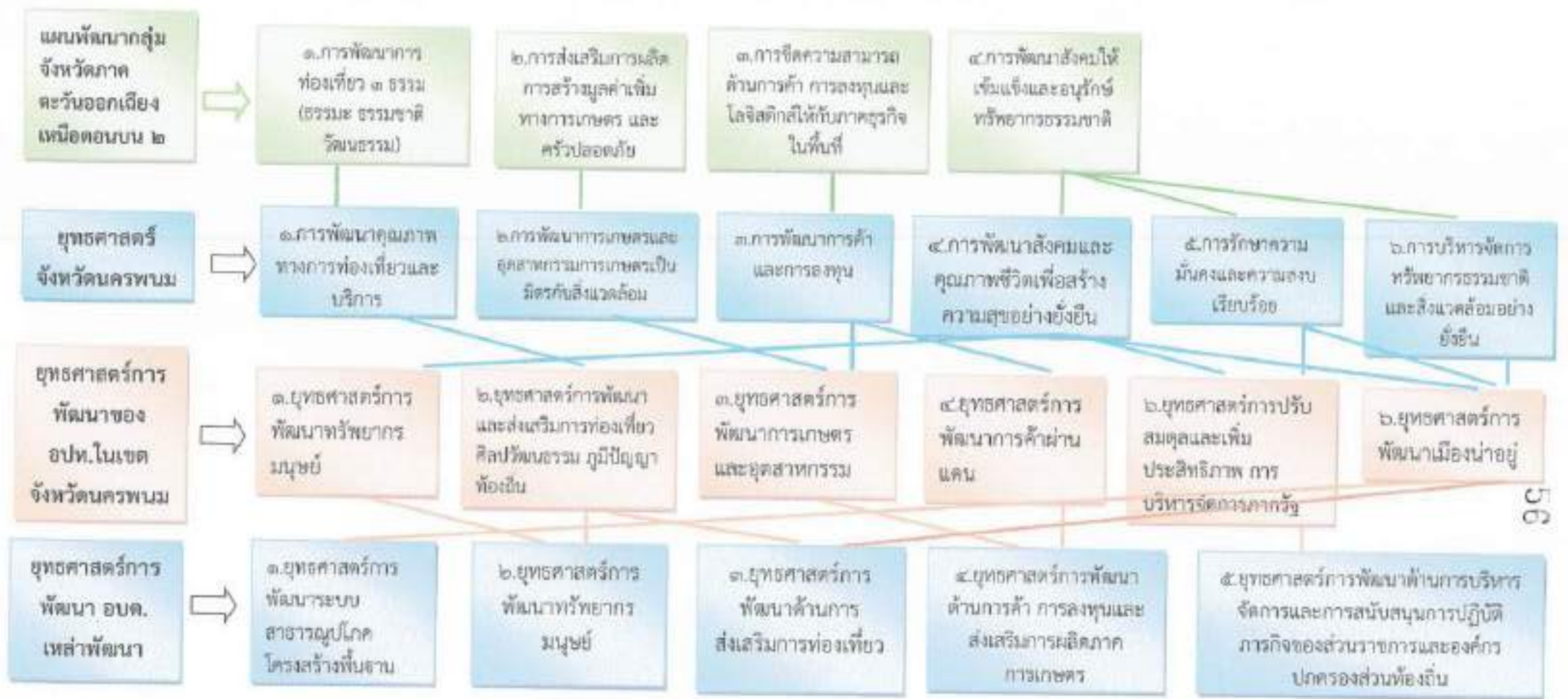

ยุทธศาสตร์การพัฒนาขององค์การบริหารส่วนตำบลเหล่าพัฒนา



๒๓



๓. การวิเคราะห์เพื่อพัฒนาท้องถิ่น

๓.๑ การวิเคราะห์กรอบการจัดทำยุทธศาสตร์ขององค์การปกครองส่วนท้องถิ่น

องค์การบริหารส่วนตำบลเหล่าพัฒนา มีชนบทธรรมนิยมของไทยอีสาน ซึ่งเป็นวัฒนธรรมดั้งเดิมของท้องถิ่นแห่งนี้ ลักษณะภูมิประเทศของตำบลเหล่าพัฒนามีลักษณะเป็นที่ราบลุ่ม ปัจจุบันยังคงอนุรักษ์วัฒนธรรมอันดีไว้ ในด้านผลผลิตทางการเกษตร ปริมาณน้ำฝนตกเฉลี่ยมากกว่า ๒,๐๐๐ มม./ปี ภูมิอากาศและภูมิประเทศเหมาะแก่การประมง การเกษตร เช่น ปลูกข้าวเหนียว ข้าวเจ้าหอมมะลิ ฝรั่ง พริก กล้วย ไม้เศรษฐกิจอื่น ๆ

การพัฒนาด้านศักยภาพขององค์การบริหารส่วนตำบลเหล่าพัฒนา มีปัญหาที่สำคัญทำให้การดำเนินการไม่เต็มศักยภาพ กล่าวคือ ประชากรส่วนใหญ่ประกอบอาชีพด้านการเกษตร มีฐานะยากจนและขาดการศึกษา ขาดการเรียนรู้เพื่อการพัฒนาอาชีพของตนเอง องค์การบริหารส่วนตำบลเหล่าพัฒนาตั้งอยู่ห่างไกลจากตัวเมืองที่เป็นศูนย์กลางทางการค้าและบริหารประเทศ ส่วนทางการคมนาคมไม่สะดวก ทำให้มีค่าใช้จ่ายสูง การประกอบกิจการต้องมีค่าใช้จ่ายเพิ่ม ผลผลิตตกต่ำ ค่าครองชีพสูง ขาดผู้ลงทุนในพื้นที่

จากศักยภาพและปัญหาดังกล่าว ปัจจุบันจังหวัดได้นำนโยบายของรัฐบาลด้านส่งเสริมการค้ากับเพื่อนบ้าน โดยเฉพาะภูมิภาคอินโดจีน นโยบายการเป็นครัวของโลก มุ่งเน้นให้มีการเชื่อมโยงในทุกด้าน โดยเฉพาะอย่างยิ่งการท่องเที่ยวเกี่ยวกับประเทศเพื่อนบ้าน จึงทำให้องค์การบริหารส่วนตำบลเหล่าพัฒนาใช้ประโยชน์จากศักยภาพและโครงการดังกล่าวเพื่อพัฒนาเศรษฐกิจ โดยมีแนวทางดำเนินการดังนี้

๑. ส่งเสริมการประกอบอาชีพทางการเกษตรในพื้นที่เศรษฐกิจที่สำคัญเพื่อการส่งออก อันเป็นการเสริมรายได้อย่างยิ่งยวดให้แก่ราษฎร

๒. ส่งเสริมพัฒนาคุณภาพทางสินค้าท้องถิ่น ให้เป็นสินค้าสร้างรายได้แก่ราษฎร โดยเฉพาะสินค้า OTOP ที่มีอยู่

๓. พัฒนาแหล่งท่องเที่ยวที่มีอยู่แล้วและส่งเสริมขึ้นใหม่ในพื้นที่เพื่อดึงดูดนักท่องเที่ยวทั้งในประเทศและต่างประเทศ

๔. หาแนวทางเพื่อส่งเสริมความร่วมมือการพัฒนาด้านเศรษฐกิจกับประเทศเพื่อนบ้าน

๕. พัฒนาโครงสร้างพื้นฐานด้านคมนาคมขนส่ง เพื่อให้เกิดความสะดวกและจูงใจให้มีการเดินทางมาลงทุนในพื้นที่

๖. พัฒนาสภาพการศึกษาที่มีอยู่ให้เป็นแหล่งเรียนรู้และพัฒนาทรัพยากรมนุษย์

จุดแข็ง

- สภาพที่ตั้งทางภูมิศาสตร์เหมาะแก่การเพาะปลูกและเลี้ยงสัตว์

- มีหนองน้ำกระจายอยู่ทุกหมู่บ้าน เหมาะที่จะพัฒนาเป็นแหล่งทำการเกษตรในฤดูแล้ง

- ประชาชนในท้องถิ่นมีรายได้จากอาชีพเสริม โดยเฉพาะอย่างยิ่งการได้รับการสนับสนุนและ

ส่งเสริมด้านการประกอบอาชีพจากหน่วยงานภาครัฐคือกลุ่มกิจกรรมอาชีพประเภทต่างๆ ในชุมชน เช่น กลุ่มผลิตภัณฑ์จากกก กลุ่มทอผ้าฝ้าย กลุ่มรากไม้ จึงถือเป็นภูมิปัญญาท้องถิ่นที่สำคัญของชุมชน

จุดอ่อน

- ประชาชนไม่มีความรู้ในการพัฒนาผลิตภัณฑ์ ที่จะทำให้ผลิตภัณฑ์เป็นที่ต้องการของตลาด และช่องทางในการกระจายสินค้ามีน้อย

- พื้นที่บางส่วนเป็นที่ราบลุ่ม จะประสบปัญหาน้ำท่วมขังในฤดูฝน ประชาชนเดือดร้อนโดยเฉพาะเส้นทางคมนาคม

- ประชาชนชาดการมีส่วนร่วมในกิจกรรมทางการเมือง ให้ความสำคัญในการเข้ามามีส่วนร่วมในการพัฒนาท้องถิ่น และกิจกรรมทางการเมืองน้อย ทำให้การแก้ไขปัญหาไม่เป็นที่ไปตามความต้องการที่แท้จริงของชุมชน

- การกำจัดขยะ มีขยะตกค้างในแต่ละวัน เพราะปริมาณขยะในเขตตำบลมีจำนวนเพิ่มขึ้น ทำให้การกำจัดขยะไม่ทันในแต่ละวัน มีขยะตกค้างทำให้ส่งกลิ่นเหม็น

โอกาส

- นโยบายของรัฐบาลเพิ่มทางเลือกวิธีทางการค้า การส่งเสริมการค้ากับประเทศเพื่อนบ้านมีบทบาท

ยิ่งขึ้น

- กลยุทธ์ให้จังหวัดนครพนมเป็นเมืองการค้าชายแดนเพื่อการค้าและการลงทุนประตูเศรษฐกิจสู่จีนตอนใต้-ตะวันออก

- นโยบายของรัฐบาลให้ไทยเป็นครัวของโลก

อุปสรรค

- การเชื่อมโยงเส้นทางคมนาคมของ อบต. กับจังหวัดยังไม่ดีพอทำให้ต้นทุนในการผลิตสูงและสินค้ามีราคาแพง

- ขาดการลงทุนจากภาคอุตสาหกรรมจากภายนอก

- อิทธิพลทางด้านวัฒนธรรมตะวันตกที่ไม่ดีส่งผลกระทบต่อค่านิยมและวัฒนธรรมอันดีของท้องถิ่น

- หน่วยงานภาครัฐให้ความสำคัญและสนับสนุนในการพัฒนาพื้นที่จังหวัดชายแดนและการเชื่อมโยงกับประเทศเพื่อนบ้าน ตลอดจนการพัฒนาการท่องเที่ยวยังมีน้อยมาก

๓.๒ การประเมินสถานการณ์สภาพแวดล้อมภายนอกที่เกี่ยวข้อง

๓.๒.๑ ปัจจัยทางเศรษฐกิจ ประกอบด้วยองค์ประกอบสำคัญ คือ ทุน ทรัพยากรธรรมชาติ ทรัพยากรมนุษย์ ผู้ประกอบการ และเทคโนโลยี

๓.๒.๑.๑ ทุน (Capital) ทุนถือเป็นปัจจัยสำคัญ เป็นกัญญาเงินนำไปสู่ความเจริญเติบโตทางเศรษฐกิจ สิ่งสำคัญของการพัฒนาก็คือ การกระจายการลงทุนไปให้กว้างและเป็นไปอย่างเพียงพอ เพื่อให้บรรลุเป้าหมายตามที่กำหนดไว้ในแผนพัฒนาท้องถิ่น

๓.๒.๑.๒ ทรัพยากรธรรมชาติ (Natural Resources) ทรัพยากรธรรมชาติ และสิ่งแวดล้อมมีประโยชน์ เช่น ป่าไม้ สัตว์ป่า ที่ดิน แร่ธาตุ น้ำมัน ก๊าซธรรมชาติ เป็นต้น และมีความสำคัญต่อการดำรงชีวิตของมนุษย์ โดยมนุษย์ใช้ทรัพยากรเหล่านี้ในการพัฒนาเศรษฐกิจ ทรัพยากรธรรมชาติเป็นปัจจัยสำคัญต่อการพัฒนา

๓.๒.๑.๓ ทรัพยากรมนุษย์ (Human Capital) เป็นปัจจัยสำคัญที่มีผลต่อการพัฒนาทางเศรษฐกิจของท้องถิ่นโดยเน้นให้เห็นถึง ประสิทธิภาพ และคุณค่าของประชากรเป็นหลักการศึกษาประชากรครอบคลุมไปถึง เพศ อายุ ระดับการศึกษา สภาพการทำงาน ภาวะเจริญพันธุ์ อัตราการเกิด อัตราการตาย และอัตราการย้ายถิ่น เป็นต้น คุณภาพของประชาชน เป็นหน่วยผลิตที่มีความสำคัญต่อระบบเศรษฐกิจ และพัฒนาได้อย่างรวดเร็ว

๓.๒.๑.๔ ผู้ประกอบการ (Entrepreneurship) ถือเป็นปัจจัยทางเศรษฐกิจ ที่มีผลต่อการผลิตภาพและการพัฒนาทางเศรษฐกิจ ผู้ประกอบการจึงมีหน้าที่ และบทบาทต่อการพัฒนาเศรษฐกิจของท้องถิ่นอย่างแท้จริง หน้าที่ เป็นผู้ตัดสินใจเลือกการผลิตสินค้าและบริการว่าจะผลิตอะไร จำนวนเท่าไร จะเลือกปัจจัยใดในการผลิต เป็นผู้เลือกเทคโนโลยีที่เหมาะสมในการผลิต การขยายตลาดสินค้าและบริการ เป็น

ผู้รับภาระความเสี่ยงภัย และความไม่แน่นอนต่างๆที่เกิดขึ้นจากการลงทุน ผู้ประกอบการมีหน้าที่ดังกล่าว เพื่อให้ธุรกิจดำเนินไปได้อย่างมีประสิทธิภาพ

๑.๕ ความก้าวหน้าทางเทคโนโลยี ทำให้เกิดประสิทธิผลและประสิทธิภาพการผลิตสินค้า และการบริการเพิ่มขึ้น ก่อให้เกิดการเปลี่ยนแปลงในการจ้างงาน การกระจายรายได้ โครงสร้างตลาด การค้า และการลงทุน ซึ่งทำให้เศรษฐกิจและสังคมเปลี่ยนแปลง เนื่องจากความก้าวหน้าทางเทคโนโลยี

๒. ปัจจัยทางการเมือง

ปัจจัยทางการเมืองเป็นปัจจัยที่มีความสำคัญ และมีอิทธิพลต่อการพัฒนาเศรษฐกิจ แนวความคิดทางการเมือง หรือปรัชญาทางการเมืองมีหลายรูปแบบ แต่ละแบบต่างมีอิทธิพลต่อทางเศรษฐกิจ และธุรกิจแตกต่างกัน เช่นระบบการเมืองแบบสังคมนิยม เสรีนิยมหรือ คอมมิวนิสต์ เป็นต้น นอกจากนี้ แนวนโยบายเศรษฐกิจย่อมมีความเกี่ยวเนื่องสัมพันธ์ หรือเปลี่ยนแปลงไปได้ภายใต้กรอบการเมืองด้วยกันเช่น เสถียรภาพทางการเมือง รูปแบบการปกครอง และการบริหารจัดการอธิบายได้ดังนี้

๒.๑ เสถียรภาพทางการเมือง ประเทศที่สงบสุข ปราศจากภัยสงคราม ระบบการเมือง ในประเทศดำเนินไปอย่างเรียบร้อยอย่างต่อเนื่อง ประเทศที่มีเสถียรภาพทางการเมือง จะทำให้ประชาชน นักธุรกิจ นักลงทุน มีความมั่นใจการประกอบอาชีพ รัฐบาลสามารถวางนโยบายและกำหนดมาตรการต่างๆ ด้าน การพัฒนาได้เต็มที่

๒.๒ รูปแบบการปกครอง มีผลต่อการพัฒนาเศรษฐกิจและสังคม เช่น ระบบคอมมิวนิสต์ ระบบสังคมนิยม ระบบเสรีนิยม เป็นต้น ระบบการปกครองไม่ว่าระบบใด หากผู้ปกครองประเทศ ขาดความ รับมือชอบ ไม่ซื่อสัตย์ ขาดวิสัยทัศน์ มุ่งแสวงหาผลประโยชน์ส่วนตน ก็ไม่สามารถนำพาประเทศให้ประสบความสำเร็จในการพัฒนาเศรษฐกิจได้ ดังนั้นในการพัฒนาประเทศต้องเป็นผู้บริหารประเทศต้องมีความตั้งใจ จริง มีความสามารถระดมความคิด ความร่วมมือร่วมใจ จากประชาชนในประเทศ เพื่อให้ประเทศประสบ สำเร็จในการพัฒนาเศรษฐกิจสังคมและสิ่งแวดล้อม

๒.๓ การบริหารจัดการ ผู้ปกครองประเทศ นอกจากควรมีวิสัยทัศน์แล้ว การวางแผน กลยุทธ์ กำหนดนโยบายแผนเศรษฐกิจและสังคมแห่งชาติแล้ว การบริหารจัดการบ้านเมืองให้บรรลุตาม วัตถุประสงค์ตามที่กำหนดไว้ เพื่อพัฒนาเศรษฐกิจ สร้างสังคม และบริหารจัดการให้การเมืองดำเนินไปได้ อย่างมีประสิทธิภาพ

๓. ปัจจัยทางสังคม ได้แก่ ค่านิยม ความสัมพันธ์ของบุคคล ครอบครัว ชนชั้นทางสังคม ศาสนาและ วัฒนธรรม ค่านิยมเป็นสิ่งที่คนสนใจที่ปรารถนาที่จะได้ จะเป็น หรือแนวทางการดำเนินชีวิตซึ่งมีค่านิยมหลาย แบบเช่น ค่านิยมทางสังคม จิตวิทยา ได้แก่ เชื่อฟังผู้ใหญ่ รักสันโดษ ค่านิยมทางจริยธรรม ที่ เชื่อในศาสนา กฎแห่งกรรม ยึดความเมตตา ค่านิยมทางการเมือง ได้แก่ ยึดหลักการปกครองตามระบบประชาธิปไตย ยึดถือความต้องการของประชาชน ความสัมพันธ์ของบุคคล บุคคลย่อมมีสมาชิกภาพ เป็นส่วนหนึ่งของสังคม มีความสัมพันธ์เกี่ยวข้องกับกลุ่มที่ตนเองเป็นสมาชิก ครอบครัวถือว่าเป็นสถาบันที่เล็กที่สุด ครอบครัวมีส่วนปลูกฝังค่านิยมให้กับสมาชิกในครอบครัว ให้มีเหตุผล กล้าคิด กล้าตัดสินใจ ซื่อสัตย์ และอื่นๆ จึงถือว่าเป็นทรัพยากรบุคคลที่มีค่าต่อการพัฒนาเศรษฐกิจ และชนชั้นทางสังคม ศาสนาและวัฒนธรรม ก็ถือว่ามี อิทธิพลต่อบุคคลมากด้วยคำสอนและธรรมเนียมปฏิบัติในศาสนาต่างๆ มีข้อปฏิบัติ และสิ่งปลูกฝังความเชื่อ ค่านิยมให้กับบุคคล เป็นเครื่องกระตุ้น หรือชี้ชัดขวางต่อการพัฒนาเศรษฐกิจได้

ส่วนที่ ๓

การนำแผนพัฒนาท้องถิ่นไปสู่การปฏิบัติ



ส่วนที่ ๓
การนำแผนพัฒนาท้องถิ่นไปสู่การปฏิบัติ

๓.๑ ยุทธศาสตร์การพัฒนาท้องถิ่นและยุทธศาสตร์ระดับมหภาคเพื่อนำไปสู่การปฏิบัติ

ที่	ยุทธศาสตร์ชาติ ๒๐ ปี	แผนพัฒนาเศรษฐกิจและสังคมแห่งชาติ ฉบับที่ ๑๓	Sustainable Development Goals: SDGs	ยุทธศาสตร์จังหวัด	ยุทธศาสตร์การพัฒนาขององค์กรปกครองส่วนท้องถิ่นในเขตจังหวัด	ยุทธศาสตร์ อปท. เตล้าพัฒนา	กลยุทธ์	แผนงาน	หน่วยงานที่รับผิดชอบ
๑	ยุทธศาสตร์ที่ ๒ การสร้างความสามารถในการแข่งขัน	หมวดหมู่ที่ ๕ ไทยเป็นประตูการค้า การลงทุนและยุทธศาสตร์ทางโลจิสติกส์ที่สำคัญของภูมิภาค หมวดหมู่ที่ ๘ ไทยมีพื้นที่และเมืองอัจฉริยะที่ก้าวอยู่ปลอดภัยกับโลกได้อย่างยั่งยืน	เป้าหมายที่ ๙ สร้างโครงสร้างพื้นฐานที่มีความทนทาน ส่งเสริมการพัฒนาอุตสาหกรรมที่ครอบคลุมและยั่งยืน และส่งเสริมนวัตกรรม	ประเด็นที่ ๓ การพัฒนาการค้าการลงทุน	ยุทธศาสตร์ที่ ๔ การพัฒนาการค้าผ่านแดน ยุทธศาสตร์ที่ ๖ เมืองน่าอยู่	๑. ยุทธศาสตร์การพัฒนาระบบสาธารณูปโภคและโครงสร้างพื้นฐาน	๑. ก่อสร้างเส้นทางคมนาคมเพื่อใช้ประโยชน์ในการสัญจรและสิ่งก่อสร้างอื่น ๆ อย่างทั่วถึง ๒. พัฒนาระบบแหล่งน้ำเพื่อใช้ในการอุปโภคบริโภคให้เพียงพอ	๑. แผนงานอุตสาหกรรม การโยธา ๒. แผนงานเกษตรและชุมชน	๑. กองช่าง

ที่	ยุทธศาสตร์ชาติ ๒๐ ปี	แผนพัฒนาเศรษฐกิจและสังคมแห่งชาติ ฉบับที่ ๑๓	Sustainable Development Goals: SDGs	ยุทธศาสตร์จังหวัด	ยุทธศาสตร์การพัฒนาขององค์กรปกครองส่วนท้องถิ่นในเขตจังหวัด	ยุทธศาสตร์ อปท. เพื่อพัฒนา	กลยุทธ์	แผนงาน	หน่วยงานที่รับผิดชอบ
๒	ยุทธศาสตร์ที่ ๓ การพัฒนาและเสริมสร้างศักยภาพคน ยุทธศาสตร์ที่ ๔ การสร้างโอกาสความเสมอภาคและเท่าเทียมกันทางสังคม การสร้างความสามารถในการแข่งขัน	หมวดหมายที่ ๑ ไทยมีความยากจนข้ามรุ่นลดลง และมีความคุ้มครองทางสังคมที่เพียงพอเหมาะสม หมวดหมายที่ ๑๒ ไทยมีกำลังคนสมรรถนะสูง มุ่งเรียนรู้อย่างต่อเนื่อง คอบใจการพัฒนาแห่งอนาคต	เป้าหมายที่ ๑ ขจัดความยากจนทุกรูปแบบในทุกพื้นที่ เป้าหมายที่ ๒ ยุติความหิวโหย บรรลุความมั่นคงทางอาหาร เป้าหมายที่ ๓ สร้างหลักประกันว่าคนมีชีวิตที่มีสุขภาพดี เป้าหมายที่ ๔ สร้างหลักประกันว่าทุกคนมีการศึกษาที่มีคุณภาพอย่างครอบคลุมและเท่าเทียมฯ	ประเด็นที่ ๔ การพัฒนาสังคมและคุณภาพชีวิตเพื่อสร้างความสุขอย่างยั่งยืน	ยุทธศาสตร์ที่ ๓ การพัฒนาทรัพยากรมนุษย์	๒. ยุทธศาสตร์การพัฒนาทรัพยากรมนุษย์	๑ ส่งเสริมและสนับสนุนการจัดการศึกษาในทุก ระดับและพัฒนาบุคลากรด้านการศึกษา ๒ ส่งเสริมและสนับสนุนกิจกรรมกีฬาและนันทนาการ ๓ พัฒนางานสวัสดิการสังคมและสังคมสงเคราะห์ ๔ การส่งเสริมการมีส่วนร่วมของประชาชนในการพัฒนาท้องถิ่น ๕ พัฒนางานป้องกันและบรรเทาสาธารณภัยและแก้ไขปัญหายาเสพติด ๖ ส่งเสริมและสนับสนุนกิจกรรมทางด้านการสาธารณสุข ๗ พัฒนากุศลการองค์กรปกครองส่วนท้องถิ่นและประชาชนทั่วไปโดยการให้ความรู้	๑. แผนงานการศึกษา ๒. แผนงานศาสนา วัฒนธรรมและนันทนาการ ๓. แผนงานสังคมสงเคราะห์ ๔. แผนงานสร้างความเข้มแข็งของชุมชน ๕. แผนงานการรักษาความสงบภายใน ๖. แผนงานสาธารณสุข ๗. แผนงานอุตสาหกรรม	๑. กองการศึกษา ๒. กองสวัสดิการสังคม ๓. สำนักปลัด ๔. กองช่าง

ที่	ยุทธศาสตร์ชาติ ๒๐ ปี	แผนพัฒนาเศรษฐกิจและสังคมแห่งชาติ ฉบับที่ ๑๓	Sustainable Development Goals: SDGs	ยุทธศาสตร์จังหวัด	ยุทธศาสตร์การพัฒนารององค์การปกครองส่วนท้องถิ่นในเขตจังหวัด	ยุทธศาสตร์ อบต. เหล่าพัฒนา	กลยุทธ์	แผนงาน	หน่วยงานที่รับผิดชอบ
๓	ยุทธศาสตร์ที่ ๒ การสร้างความสามารถในการแข่งขัน	หมวดหมู่ที่ ๒ ไทยเป็นจุดหมายของการท่องเที่ยวที่เน้นคุณภาพและยั่งยืน	เป้าหมายที่ ๘ ส่งเสริมการเติบโตทางเศรษฐกิจที่ต่อเนื่อง ครอบคลุม และยั่งยืน การจ้างงานเต็มที่ มีผลิตภาพ	ประเด็นที่ ๑ การพัฒนาคุณภาพการท่องเที่ยวและบริการ	ยุทธศาสตร์ที่ ๒ การพัฒนาต้นส่งเสริมการท่องเที่ยว ศิลปะวัฒนธรรม ภูมิปัญญาท้องถิ่น	๓. ยุทธศาสตร์ การพัฒนาต้นส่งเสริมการท่องเที่ยว	๓ ส่งเสริมและอนุรักษ์ประเพณีวัฒนธรรมอันดีของท้องถิ่น	๑. แผนงาน ศาสนา วัฒนธรรม และนิทานการ	๑. กองการศึกษา
๔	ยุทธศาสตร์ที่ ๕ ยุทธศาสตร์ด้านการสร้างการเติบโตบนคุณภาพชีวิตที่เป็นมิตรกับสิ่งแวดล้อม	หมวดหมู่ที่ ๑ ไทยเป็นประเทศชั้นนำด้านสินค้าเกษตรและเกษตรแปรรูปมูลค่าสูง	เป้าหมายที่ ๘ ส่งเสริมการเติบโตทางเศรษฐกิจที่ต่อเนื่อง ครอบคลุม และยั่งยืน การจ้างงานเต็มที่ มีผลิตภาพ	ยุทธศาสตร์ที่ ๓ การพัฒนาการเกษตรและอุตสาหกรรมเกษตรเป็นมิตรกับสิ่งแวดล้อม	ยุทธศาสตร์ที่ ๓ การพัฒนาการเกษตรและอุตสาหกรรมเกษตร	๔. ยุทธศาสตร์ การพัฒนาต้นการค้า การลงทุนและส่งเสริมการผลิตภาคการเกษตร	๑ สนับสนุนและส่งเสริมการเพิ่มประสิทธิภาพการผลิตภาคการเกษตร	๓. แผนงาน การเกษตร	๑. สำนักปศุสัตว์ ๒. กองช่าง

ที่	ยุทธศาสตร์ชาติ ๒๐ ปี	แผนพัฒนาเศรษฐกิจและสังคมแห่งชาติ ฉบับที่ ๑๓	Sustainable Development Goals: SDGs	ยุทธศาสตร์จังหวัด	ยุทธศาสตร์การพัฒนาขององค์กรปกครองส่วนท้องถิ่นในเขตจังหวัด	ยุทธศาสตร์ อบต. เสาพัฒนา	กลยุทธ์	แผนงาน	หน่วยงานที่รับผิดชอบ
๕	ยุทธศาสตร์ที่ ๖ ยุทธศาสตร์ด้านการปรับสมดุลและพัฒนาระบบการบริหารจัดการภาครัฐ	หมวดหมู่ที่ ๑๓ ไทยมีภาครัฐที่ทันสมัย มีประสิทธิภาพ และตอบโจทย์ประชาชน หมวดหมู่ที่ ๘ ไทยมีพื้นที่และเมืองอัจฉริยะที่นำอยู่ปลอดภัยเติบโตได้อย่างยั่งยืน	เป้าหมายที่ ๑๖ ส่งเสริมสังคมที่สงบสุขและครอบคลุมเพื่อการพัฒนาที่ยั่งยืน	ยุทธศาสตร์ที่ ๔ การพัฒนาสังคมและสร้างคุณภาพชีวิตเพื่อสร้างความสุขอย่างยั่งยืน	ยุทธศาสตร์ที่ ๕ การปรับสมดุลและเพิ่มประสิทธิภาพการบริหารจัดการภาครัฐ	๕. ยุทธศาสตร์การพัฒนาด้านการบริหารจัดการและการสนับสนุนการปฏิบัติการกิจของส่วนราชการและองค์กรปกครองส่วนท้องถิ่น	๑ การสนับสนุนการปฏิบัติการกิจของส่วนราชการและองค์กรปกครองท้องถิ่น	๑. แผนงานบริหารงานทั่วไป	๑. สำนักปลัด

พ.๐๑

บัญชีสรุปโครงการพัฒนา
 แผนพัฒนาท้องถิ่น (พ.ศ.๒๕๖๖-๒๕๗๐) เพิ่มเติม ครั้งที่ ๑/๒๕๖๘
 องค์การบริหารส่วนตำบลเหล่าพัฒนา อำเภอนาทวี จังหวัดนครพนม

ยุทธศาสตร์	ปี ๒๕๖๖		ปี ๒๕๖๗		ปี ๒๕๖๘		ปี ๒๕๖๙		ปี ๒๕๗๐		รวม ๕ ปี	
	จำนวนโครงการ	งบประมาณ (บาท)	จำนวนโครงการ	งบประมาณ (บาท)	จำนวนโครงการ	งบประมาณ (บาท)	จำนวนโครงการ	งบประมาณ (บาท)	จำนวนโครงการ	งบประมาณ (บาท)	จำนวนโครงการ	งบประมาณ (บาท)
๑.ยุทธศาสตร์การพัฒนาระบบสาธารณูปโภคและโครงสร้างพื้นฐาน												
๑.๑ กลยุทธ์ ก่อสร้างเส้นทางคมนาคมเพื่อใช้ประโยชน์ในการสัญจรและสิ่งก่อสร้างอื่นๆอย่างทั่วถึง												
(๑) แผนงานอุตสาหกรรมและการโยธา	-	-	-	-	๑๘	๑๐,๐๗๐,๕๐๐	๒๖	๖,๕๖๓,๘๐๐	-	-	๕๔	๑๖,๖๓๔,๓๐๐
(๒) แผนงานเกษตรและชุมชน	-	-	-	-	๓	๖๑,๗๐๐	๘	๕๗๕,๕๐๐	-	-	๑๑	๖๓๗,๒๐๐
๑.๒ กลยุทธ์ พัฒนาระบบน้ำเพื่อใช้ในการอุปโภค บริโภคให้เพียงพอ												
(๑) แผนงานอุตสาหกรรมและการโยธา	-	-	-	-	๕	๑,๕๔๐,๘๐๐	๓	๑,๑๗๗,๐๐๐	-	-	๘	๒,๗๑๗,๘๐๐
รวม	-	-	-	-	๒๔	๑๑,๖๗๒,๐๐๐	๓๗	๘,๒๑๖,๓๐๐	-	-	๖๑	๑๙,๘๘๘,๓๐๐

บัญชีสรุปโครงการพัฒนา
 แผนพัฒนาท้องถิ่น (พ.ศ.๒๕๖๖-๒๕๗๐) เพิ่มเติม ครั้งที่ ๑/๒๕๖๘
 องค์การบริหารส่วนตำบลเหล่าพัฒนา อำเภอนาหว้า จังหวัดนครพนม

ยุทธศาสตร์	ปี ๒๕๖๖		ปี ๒๕๖๗		ปี ๒๕๖๘		ปี ๒๕๖๙		ปี ๒๕๗๐		รวม ๕ ปี	
	จำนวนโครงการ	งบประมาณ (บาท)	จำนวนโครงการ	งบประมาณ (บาท)	จำนวนโครงการ	งบประมาณ (บาท)	จำนวนโครงการ	งบประมาณ (บาท)	จำนวนโครงการ	งบประมาณ (บาท)	จำนวนโครงการ	งบประมาณ (บาท)
๒.ยุทธศาสตร์การพัฒนาทรัพยากรมนุษย์												
๒.๑ กลยุทธ์ การส่งเสริมการมีส่วนร่วมของประชาชนในการพัฒนาท้องถิ่น												
(๑) แผนงานบริหารงานทั่วไป	-	-	-	-	-	-	๒	๒๓๐,๐๐๐	-	-	๒	๒๓๐,๐๐๐
๒.๒ กลยุทธ์ พัฒนางานป้องกันและบรรเทาสาธารณภัยและแก้ไขปัญห												
(๑) แผนงานรักษาความสงบภายใน	-	-	-	-	-	-	๒	๕๐,๐๐๐	๓	๓๐,๐๐๐	๕	๘๐,๐๐๐
รวม	-	-	-	-	-	-	๔	๒๘๐,๐๐๐	๓	๓๐,๐๐๐	๗	๓๖๐,๐๐๐

บัญชีสรุปโครงการพัฒนา
แผนพัฒนาท้องถิ่น (พ.ศ.๒๕๖๖-๒๕๗๐) เพิ่มเติม ครั้งที่ ๓/๒๕๖๘
องค์การบริหารส่วนตำบลเหล่าพัฒนา อำเภอหนองบัว จังหวัดนครพนม

H.๐๑

ยุทธศาสตร์	ปี ๒๕๖๖		ปี ๒๕๖๗		ปี ๒๕๖๘		ปี ๒๕๖๙		ปี ๒๕๗๐		รวม ๕ ปี	
	จำนวนโครงการ	งบประมาณ (บาท)	จำนวนโครงการ	งบประมาณ (บาท)	จำนวนโครงการ	งบประมาณ (บาท)	จำนวนโครงการ	งบประมาณ (บาท)	จำนวนโครงการ	งบประมาณ (บาท)	จำนวนโครงการ	งบประมาณ (บาท)
๓.ยุทธศาสตร์การพัฒนาด้านการส่งเสริมการท่องเที่ยว												
๓.๑ กลยุทธ์												
(๓) แผนงาน.....												
รวม	-	-	-	-	-	-	-	-	-	-	-	-

บัญชีสรุปโครงการพัฒนา
 แผนพัฒนาท้องถิ่น (พ.ศ. ๒๕๖๖-๒๕๗๐) เพิ่มเติม ครั้งที่ ๑/๒๕๖๘
 องค์การบริหารส่วนตำบลเหล่าพัฒนา อำเภอนาหว้า จังหวัดนครพนม

ยุทธศาสตร์	ปี ๒๕๖๖		ปี ๒๕๖๗		ปี ๒๕๖๘		ปี ๒๕๖๙		ปี ๒๕๗๐		รวม ๕ ปี	
	จำนวนโครงการ	งบประมาณ (บาท)	จำนวนโครงการ	งบประมาณ (บาท)	จำนวนโครงการ	งบประมาณ (บาท)	จำนวนโครงการ	งบประมาณ (บาท)	จำนวนโครงการ	งบประมาณ (บาท)	จำนวนโครงการ	งบประมาณ (บาท)
๔.ยุทธศาสตร์การพัฒนาด้านการค้าการลงทุนและส่งเสริมการผลิตภาคการเกษตร												
๔.๑ กลยุทธ์ สนับสนุนและส่งเสริมการเพิ่มประสิทธิภาพการผลิตภาคการเกษตร												
(๑) แคนงานการเกษตร	-	-	-	-	๑	๕๖๗,๐๐๐	-	-	-	-	๑	๕๖๗,๐๐๐
รวม	-	-	-	-	๑	๕๖๗,๐๐๐	-	-	-	-	๑	๕๖๗,๐๐๐

บัญชีสรุปโครงการพัฒนา
 แผนพัฒนาท้องถิ่น (พ.ศ.๒๕๖๖-๒๕๗๐) เพิ่มเติม ครั้งที่ ๑/๒๕๖๘
 องค์การบริหารส่วนตำบลเหล่าพัฒนา อำเภอโนนหว่า จังหวัดนครพนม

ยุทธศาสตร์	ปี ๒๕๖๖		ปี ๒๕๖๗		ปี ๒๕๖๘		ปี ๒๕๖๙		ปี ๒๕๗๐		รวม ๕ ปี	
	จำนวนโครงการ	งบประมาณ (บาท)	จำนวนโครงการ	งบประมาณ (บาท)	จำนวนโครงการ	งบประมาณ (บาท)	จำนวนโครงการ	งบประมาณ (บาท)	จำนวนโครงการ	งบประมาณ (บาท)	จำนวนโครงการ	งบประมาณ (บาท)
๕.ยุทธศาสตร์ด้านการบริหารจัดการและการสนับสนุนการปฏิบัติภารกิจของส่วนราชการและองค์กรปกครองส่วนท้องถิ่น												
๕.๑ กลยุทธ์ การสนับสนุนการปฏิบัติภารกิจของส่วนราชการและองค์กรปกครองท้องถิ่น												
(๓) แผนงานบริหารงานทั่วไป	-	-	-	-	-	-	๒	๔๕,๐๐๐	-	-	๒	๘๕,๐๐๐
(๒) แผนงานการศึกษา	-	-	-	-	-	-	๒	๔,๙๗๐,๐๐๐	๓	๒๐,๐๐๐	๕	๔,๙๙๐,๐๐๐
(๑) แผนงานเกษตรและชุมชน	-	-	-	-	-	-	๓	๒,๐๕๗,๐๐๐	-	-	๓	๒,๐๕๗,๐๐๐
รวม	-	-	-	-	-	-	๕	๖,๒๗๒,๐๐๐	๓	๒๐,๐๐๐	๖	๖,๒๙๒,๐๐๐
รวมทั้งสิ้น	-	-	-	-	๒๕	๑๖,๑๓๖,๐๐๐	๕๖	๑๙,๕๖๗,๒๐๐	๒	๕๐,๐๐๐	๘๓	๒๗,๑๑๓,๒๐๐

PL.001/0

บัญชีรูปโครงการพัฒนา
ที่นำมาจากแผนพัฒนาหมู่บ้าน เพิ่มเติม ครั้งที่ ๑/๒๕๖๘
องค์การบริหารส่วนตำบลเหล่าพัฒนา อำเภอนาทวี จังหวัดนครพนม

ผ.๐๑/๓

หมู่บ้าน	ปี ๒๕๖๖		ปี ๒๕๖๗		ปี ๒๕๖๘		ปี ๒๕๖๙		ปี ๒๕๗๐		รวม ๕ ปี	
	จำนวนโครงการ	งบประมาณ (บาท)	จำนวนโครงการ	งบประมาณ (บาท)	จำนวนโครงการ	งบประมาณ (บาท)	จำนวนโครงการ	งบประมาณ (บาท)	จำนวนโครงการ	งบประมาณ (บาท)	จำนวนโครงการ	งบประมาณ (บาท)
หมู่ที่ ๗ บ้านคอนปอ	-	-	-	-	-	-	๒	๔๓๗,๕๐๐	-	-	๒	๔๓๗,๕๐๐
รวม	-	-	-	-	-	-	๒	๔๓๗,๕๐๐	-	-	๒	๔๓๗,๕๐๐
หมู่ที่ ๘ บ้านหนองคุด	-	-	-	-	-	-	-	-	-	-	-	-
รวม	-	-	-	-	-	-	-	-	-	-	-	-
หมู่ที่ ๙ บ้านเหล่าพัฒนา	-	-	-	-	-	-	-	-	-	-	-	-
รวม	-	-	-	-	-	-	-	-	-	-	-	-
หมู่ที่ ๑๐ บ้านท่าคำไฮ	-	-	-	-	-	-	-	-	-	-	-	-
รวม	-	-	-	-	-	-	-	-	-	-	-	-
หมู่ที่ ๑๑ บ้านคอนศาลา	-	-	-	-	-	-	-	-	-	-	-	-
รวม	-	-	-	-	-	-	-	-	-	-	-	-
หมู่ที่ ๑๒ บ้านนาบือย	-	-	-	-	-	-	-	-	-	-	-	-
รวม	-	-	-	-	-	-	-	-	-	-	-	-

๖/๒๕

บัญชีสรุปโครงการพัฒนา
 ที่นำมาจากแผนพัฒนาหมู่บ้าน เพิ่มเติม ครั้งที่ ๑/๒๕๖๘
 องค์การบริหารส่วนตำบลเหล่าพัฒนา อำเภอนาหว้า จังหวัดนครพนม

หมู่บ้าน	ปี ๒๕๖๖		ปี ๒๕๖๗		ปี ๒๕๖๘		ปี ๒๕๖๙		ปี ๒๕๗๐		รวม ๕ ปี	
	จำนวนโครงการ	งบประมาณ (บาท)	จำนวนโครงการ	งบประมาณ (บาท)	จำนวนโครงการ	งบประมาณ (บาท)	จำนวนโครงการ	งบประมาณ (บาท)	จำนวนโครงการ	งบประมาณ (บาท)	จำนวนโครงการ	งบประมาณ (บาท)
หมู่ที่ ๑๓ บ้านนาน้อย	-	-										
รวม	-	-										
หมู่ที่ ๑๔ บ้านคองป่อ	-	-										
รวม	-	-										
หมู่ที่ ๑๕ บ้านหนองคุด	-	-										
รวม	-	-										
รวมทั้งสิ้น	-	-	-	-	-	-	๒	๕๖๐,๗๐๐	-	-	๒	๕๖๐,๗๐๐

๐/๑

N. 01

๒. บัญชีโครงการพัฒนาท้องถิ่น

รายละเอียดโครงการพัฒนา

แผนพัฒนาท้องถิ่น (พ.ศ. ๒๕๖๖ - ๒๕๗๐) เพิ่มเติม ครั้งที่ ๑/๒๕๖๘
องค์การบริหารส่วนตำบลเหล่าพัฒนา อำเภอนาหว้า จังหวัดนครพนม

- ก.ยุทธศาสตร์ชาติ ๒๐ ปี ยุทธศาสตร์ที่ ๒ การสร้างความสามารถในการแข่งขัน
- ข.แผนพัฒนาเศรษฐกิจและสังคมแห่งชาติ ฉบับที่ ๑๓ หมวดหมายที่ ๕ ไทยเป็นประตูการค้าการลงทุนและยุทธศาสตร์โลจิสติกส์ของภูมิภาค
หมวดหมายที่ ๘ ไทยมีพื้นที่และเมืองอัจฉริยะที่น่าอยู่ปลอดภัยเติบโตได้อย่างยั่งยืน
- ค.Sustainable Development Goals:SDGs เป้าหมายที่ ๘ : สร้างโครงสร้างพื้นฐานที่มีความทนทาน ส่งเสริมการพัฒนาอุตสาหกรรมที่ครอบคลุมและยั่งยืนและส่งเสริมนวัตกรรม
- ง. ยุทธศาสตร์จังหวัด ยุทธศาสตร์ที่ ๓ การพัฒนาการค้าและการลงทุน
- จ. ยุทธศาสตร์การพัฒนาของ อปท.โมเดลจังหวัด ยุทธศาสตร์ที่ ๔ การพัฒนาการค้าผ่านแดน ยุทธศาสตร์ที่ ๖ เมืองน่าอยู่
- ฉ. ยุทธศาสตร์ การพัฒนาระบบสาธารณสุขมูลฐานและโครงสร้างพื้นฐาน
 - ๑.๑ กกลยุทธ์ ก่อสร้างเส้นทางคมนาคมเพื่อใช้ประโยชน์ในการสัญจรและกิ่งก่อสร้างอื่นๆอย่างทั่วถึง
 - (๑) แผนงานอุตสาหกรรมและการโยธา

โครงการที่	โครงการ	วัตถุประสงค์	เป้าหมาย (ผลผลิตของโครงการ)	งบประมาณ					ตัวชี้วัด (KPI)	ผลที่คาดว่าจะได้รับ	หน่วยงาน รับผิดชอบ
				๒๕๖๖ (บาท)	๒๕๖๗ (บาท)	๒๕๖๘ (บาท)	๒๕๖๙ (บาท)	๒๕๗๐ (บาท)			
๑	โครงการก่อสร้างถนน คสล.บ้านคอนสาธา หมู่ที่ ๑ จากหน้าบ้าน นางสมปอง นาเมืองลึก ไปทางสถานีสูบน้ำ บ้านคอนสาธา	เพื่อให้ประชาชนใน เขตพื้นที่สามารถ เดินทางสัญจรไป- มา อย่างสะดวก รวดเร็ว	ถนนกว้าง ๔ เมตร ยาว ๒๐๘ เมตร หนา ๐.๑๕ เมตร ลงสู่รางโหล่ทาง เฉลี่ยข้างละ ๐.๒๐ เมตร หรือพื้นที่ ดำเนินการไม่น้อยกว่า ๘๓๒ ตาราง เมตร			๔๗๘,๘๐๐			ผู้ใช้ ประโยชน์ มีความ พอใจไม่ น้อยกว่า ร้อยละ ๘๕	ทำให้ ประชาชนใน เขตพื้นที่ สามารถ เดินทาง สัญจรไป-มา อย่างสะดวก	กองช่าง อบต.เหล่า พัฒนา

๒. บัญชีโครงการพัฒนาท้องถิ่น

ผ.๑๒

รายละเอียดโครงการพัฒนา
แผนพัฒนาท้องถิ่น (พ.ศ. ๒๕๖๖ - ๒๕๗๐) เพิ่มเติม ครั้งที่ ๑/๒๕๖๘
องค์การบริหารส่วนตำบลเหล่าพัฒนา อำเภอหนองบัว จังหวัดนครพนม

โครงการที่	โครงการ	วัตถุประสงค์	เป้าหมาย (ผลผลิตของโครงการ)	งบประมาณ					ตัวชี้วัด (KPI)	ผลที่คาดว่าจะได้รับ	หน่วยงาน รับผิดชอบหลัก
				๒๕๖๖ (บาท)	๒๕๖๗ (บาท)	๒๕๖๘ (บาท)	๒๕๖๙ (บาท)	๒๕๗๐ (บาท)			
๓.	โครงการก่อสร้างถนน คสล.บ้านนาน้อย หมู่ที่ ๓ จากหน้าบ้านนาง วาริช แก้วฝ้าย ไปทาง บ้านนายหนอง นามเสาร์	เพื่อให้ประชาชนใน เขตพื้นที่สามารถ เดินทางสัญจรไป- มา อย่างสะดวก รวดเร็ว	ถนนกว้าง ๔ เมตร ยาว ๑๘๙ เมตร หนา ๐.๑๕ เมตร ลงลูกรังไหล่ทาง เฉลี่ยข้างละ ๐.๒๐ เมตร หรือพื้นที่ ดำเนินการไม่น้อยกว่า ๑๕๖ ตาราง เมตร			๔๔๙,๐๐๐			ผู้ใช้ ประโยชน์ มีความ พอใจไม่ น้อยกว่า ร้อยละ ๘๕	ทำให้ ประชาชนใน เขตพื้นที่ สามารถ เดินทาง สัญจรไป-มา อย่างสะดวก	กองช่าง อบต.เหล่า พัฒนา ๐๘
๕.	โครงการก่อสร้างถนน คสล.บ้านนาน้อย หมู่ที่ ๕ จากนายสิขิต ที สุกะ ไปทางบ้านนาย สอน นามเสาร์	เพื่อให้ประชาชนใน เขตพื้นที่สามารถ เดินทางสัญจรไป- มา อย่างสะดวก รวดเร็ว	ถนนกว้าง ๔ เมตร ยาว ๑๘๙ เมตร หนา ๐.๑๕ เมตร ลงลูกรังไหล่ทาง เฉลี่ยข้างละ ๐.๒๐ เมตร หรือพื้นที่ ดำเนินการไม่น้อยกว่า ๑๕๖ ตาราง เมตร			๔๔๙,๐๐๐			ผู้ใช้ ประโยชน์ มีความ พอใจไม่ น้อยกว่า ร้อยละ ๘๕	ทำให้ ประชาชนใน เขตพื้นที่ สามารถ เดินทาง สัญจรไป-มา อย่างสะดวก	กองช่าง อบต.เหล่า พัฒนา

๒. บัญชีโครงการพัฒนาท้องถิ่น

รายละเอียดโครงการพัฒนา

แผนพัฒนาท้องถิ่น (พ.ศ. ๒๕๖๖ - ๒๕๗๐) เพิ่มเติม ครั้งที่ ๑/๒๕๖๘
องค์การบริหารส่วนตำบลเหล่าพัฒนา อำเภอนาหว้า จังหวัดนครพนม

โครงการที่	โครงการ	วัตถุประสงค์	เป้าหมาย (ผลผลิตของโครงการ)	งบประมาณ					ตัวชี้วัด (KPI)	ผลที่คาดว่าจะได้รับ	หน่วยงาน รับผิดชอบหลัก
				๒๕๖๖ (บาท)	๒๕๖๗ (บาท)	๒๕๖๘ (บาท)	๒๕๖๙ (บาท)	๒๕๗๐ (บาท)			
๖	โครงการก่อสร้างถนนคสล.บ้านหนองตุต หมู่ที่ ๖ จากนายลี จำรักษา ไปทางป่าช้าบ้านหนองตุต	เพื่อให้ประชาชนในเขตพื้นที่สามารถเดินทางสัญจรไปมา อย่างสะดวก รวดเร็ว	ถนนกว้าง ๕ เมตร ยาว ๑๓๐ เมตร หนา ๐.๑๕ เมตร สูงลูกรังไหล่ทางเฉลี่ยข้างละ ๐.๒๐ เมตร หรือพื้นที่ดำเนินการไม่น้อยกว่า ๘๕๐ ตารางเมตร			๕๙๘,๐๐๐			ผู้ใช้ประโยชน์มีความพอใจไม่น้อยกว่า ร้อยละ ๘๕	ทำให้ประชาชนในเขตพื้นที่สามารถเดินทางสัญจรไปมาอย่างสะดวก	กองช่าง อบต.เหล่าพัฒนา ๘1
๗	โครงการก่อสร้างถนนคสล.จากศาลาแดง ไปทางบ้านหนองตุต หมู่ที่ ๑๕	เพื่อให้ประชาชนในเขตพื้นที่สามารถเดินทางสัญจรไปมา อย่างสะดวก รวดเร็ว	ถนนกว้าง ๖ เมตร ยาว ๓๒๓ เมตร หนา ๐.๑๕ เมตร สูงลูกรังไหล่ทางเฉลี่ยข้างละ ๐.๒๐ เมตร หรือพื้นที่ดำเนินการไม่น้อยกว่า ๓,๙๓๘ ตารางเมตร			๓,๒๐๓,๐๐๐			ผู้ใช้ประโยชน์มีความพอใจไม่น้อยกว่า ร้อยละ ๘๕	ทำให้ประชาชนในเขตพื้นที่สามารถเดินทางสัญจรไปมาอย่างสะดวก	กองช่าง อบต.เหล่าพัฒนา

๒. บัญชีโครงการพัฒนาท้องถิ่น

R.๐๒

รายละเอียดโครงการพัฒนา
 แผนพัฒนาท้องถิ่น (พ.ศ. ๒๕๖๖ - ๒๕๗๐) เริ่มเดิม ครั้งที่ ๑/๒๕๖๘
 องค์การบริหารส่วนตำบลเหล่าพัฒนา อำเภอนาหว้า จังหวัดนครพนม

โครงการที่	โครงการ	วัตถุประสงค์	เป้าหมาย (ผลผลิตของโครงการ)	งบประมาณ					ตัวชี้วัด (KPI)	ผลที่คาดว่าจะได้รับ	หน่วยงาน รับผิดชอบ หลัก
				๒๕๖๖ (บาท)	๒๕๖๗ (บาท)	๒๕๖๘ (บาท)	๒๕๖๙ (บาท)	๒๕๗๐ (บาท)			
๓	โครงการก่อสร้างถนน คสล.บ้านดอนปอ หมู่ที่ ๗ จากถนนทาง พุทธสิริ ไปทางนาจอ สมรส พุทธิริ	เพื่อให้ประชาชนใน เขตพื้นที่สามารถ เดินทางสัญจรไป- มา อย่างสะดวก รวดเร็ว	ถนนกว้าง ๕ เมตร ยาว ๑๓๐ เมตร หนา ๐.๑๕ เมตร สูงลูกรังโหล่ทาง เฉลี่ยข้างละ ๐.๕๐ เมตร หรือพื้นที่ ดำเนินการไม่น้อยกว่า ๘๕๐ ตาราง เมตร			๔๙๙,๕๐๐			ผู้ใช้ ประโยชน์ มีความ พอใจไม่ น้อยกว่า ร้อยละ ๘๕	ทำให้ ประชาชนใน เขตพื้นที่ สามารถ เดินทาง สัญจรไป-มา อย่างสะดวก	กองช่าง อบต.เหล่า พัฒนา
๔	โครงการก่อสร้างถนน คสล.บ้านหนองตุค หมู่ ที่ ๘ จากถนนทางหลวง บพ ๔๐๔๖๖ ไปทาง บ้านหนองตุค หมู่ที่ ๘	เพื่อให้ประชาชนใน เขตพื้นที่สามารถ เดินทางสัญจรไป- มา อย่างสะดวก รวดเร็ว	ถนนกว้าง ๕ เมตร ยาว ๒๐๙ เมตร หนา ๐.๑๕ เมตร สูงลูกรังโหล่ทาง เฉลี่ยข้างละ ๐.๕๐ เมตร หรือพื้นที่ ดำเนินการไม่น้อยกว่า ๘๖๖ ตาราง เมตร			๔๙๙,๕๐๐			ผู้ใช้ ประโยชน์ มีความ พอใจไม่ น้อยกว่า ร้อยละ ๘๕	ทำให้ ประชาชนใน เขตพื้นที่ สามารถ เดินทาง สัญจรไป-มา อย่างสะดวก	กองช่าง อบต.เหล่า พัฒนา

๒. บัญชีโครงการพัฒนาท้องถิ่น

N.๐๒

รายละเอียดโครงการพัฒนา
แผนพัฒนาท้องถิ่น (พ.ศ. ๒๕๖๖ - ๒๕๗๐) เพิ่มเติม ครั้งที่ ๓/๒๕๖๘
องค์การบริหารส่วนตำบลเหล่าพัฒนา อำเภอบางบัว จังหวัดนครพนม

โครงการที่	โครงการ	วัตถุประสงค์	เป้าหมาย (ผลผลิตของโครงการ)	งบประมาณ					ตัวชี้วัด (KPI)	ผลที่คาดว่าจะได้รับ	หน่วยงาน รับผิดชอบหลัก
				๒๕๖๖ (บาท)	๒๕๖๗ (บาท)	๒๕๖๘ (บาท)	๒๕๖๙ (บาท)	๒๕๗๐ (บาท)			
๘๐	โครงการก่อสร้างถนนคอนกรีตบ้านเหล่าพัฒนา หมู่ที่ ๕ อรภพบ้านนาขลุ่ยชาติ แสงใต้แดง ไปทางถนนของโคก	เพื่อให้ประชาชนในเขตพื้นที่สามารถเดินทางสัญจรไป-มา อย่างสะดวก รวดเร็ว	ถนนกว้าง ๕ เมตร ยาว ๑๗๐ เมตร หนา ๐.๑๕ เมตร ลงลูกรังไหล่ทางเฉลี่ยข้างละ ๐.๒๐ เมตร หรือพื้นที่ดำเนินการไม่น้อยกว่า ๘๕๐ ตารางเมตร			๔๙๘,๐๐๐			ผู้ใช้ประโยชน์มีความพอใจไม่น้อยกว่า ร้อยละ ๘๕	ทำให้ประชาชนในเขตพื้นที่สามารถเดินทางสัญจรไป-มาอย่างสะดวก	กองช่าง อบต.เหล่าพัฒนา
๘๑	โครงการก่อสร้างถนนคอนกรีตบ้านดอนศาลา หมู่ที่ ๑๓ หน้ำบ้านนาขลุ่ยชาติ แสงสุริยวงศ์ ไปทางถนนลาดยางคอนกรีต-ดอนมะแข้ง	เพื่อให้ประชาชนในเขตพื้นที่สามารถเดินทางสัญจรไป-มา อย่างสะดวก รวดเร็ว	ถนนกว้าง ๔ เมตร ยาว ๑๗๗ เมตร หนา ๐.๑๕ เมตร ลงลูกรังไหล่ทางเฉลี่ยข้างละ ๐.๒๐ เมตร หรือพื้นที่ดำเนินการไม่น้อยกว่า ๑๕๐๐ ตารางเมตร			๔๖๙,๕๐๐			ผู้ใช้ประโยชน์มีความพอใจไม่น้อยกว่า ร้อยละ ๘๕	ทำให้ประชาชนในเขตพื้นที่สามารถเดินทางสัญจรไป-มาอย่างสะดวก	กองช่าง อบต.เหล่าพัฒนา

๒. บัญชีโครงการพัฒนาท้องถิ่น

รายละเอียดโครงการพัฒนา
แผนพัฒนาท้องถิ่น (พ.ศ. ๒๕๖๖ - ๒๕๗๐) เพิ่มเติม ครั้งที่ ๑/๒๕๖๘
องค์การบริหารส่วนตำบลเหล่าพัฒนา อำเภอหนองบัว จังหวัดนครพนม

โครงการที่	โครงการ	วัตถุประสงค์	เป้าหมาย (ผลผลิตของโครงการ)	งบประมาณ					ตัวชี้วัด (KPI)	ผลที่คาดว่าจะได้รับ	หน่วยงาน รับผิดชอบ หลัก
				๒๕๖๖ (บาท)	๒๕๖๗ (บาท)	๒๕๖๘ (บาท)	๒๕๖๙ (บาท)	๒๕๗๐ (บาท)			
๑๖	โครงการก่อสร้างถนน คสล.บ้านนาบ้อ หมู่ที่ ๑๓ จากสวนมาอผาสี คอินอี ไปทางสวน นายสุตใจ นามเสาร์	เพื่อให้ประชาชนใน เขตพื้นที่สามารถ เดินทางสัญจรไป- มา อย่างสะดวก รวดเร็ว	ถนนกว้าง ๔ เมตร ยาว ๑๘๗ เมตร หน้า ๐.๑๕ เมตร ไหล่ทาง เฉลี่ยข้างละ ๐.๒๐ เมตร หรือพื้นที่ ดำเนินการไม่น้อยกว่า ๗๕๖ ตาราง เมตร			๕๕๓,๐๐๐			ผู้ใช้ ประโยชน์ มีความ พอใจไม่ น้อยกว่า ร้อยละ ๘๕	ทำให้ ประชาชนใน เขตพื้นที่ สามารถ เดินทาง สัญจรไป-มา อย่างสะดวก	กองช่าง อบต.เหล่า พัฒนา 84
๑๗	โครงการก่อสร้างถนน คสล.คสล.บ้านคอนป่อ หมู่ที่ ๑๔ จากถนน คำบุ้ บุนนธ์ ไปทางวัด ป่าบ้านตอหนอง	เพื่อให้ประชาชนใน เขตพื้นที่สามารถ เดินทางสัญจรไป- มา อย่างสะดวก รวดเร็ว	ช่วงที่ ๑ กว้าง ๔ เมตร ยาว ๑๒๐ เมตร หน้า ๐.๑๕ เมตร หรือพื้นที่ ดำเนินการไม่น้อยกว่า ๕๕๐ ตาราง เมตร ช่วงที่ ๒ กว้าง ๔ เมตร ยาว ๒๕๐ เมตร หน้า ๐.๑๕ เมตร หรือ พื้นที่ดำเนินการไม่น้อยกว่า ๑,๐๐๐ ตารางเมตร รวมพื้นที่ดำเนินการ ๒ ช่วงไม่น้อยกว่า ๑,๕๘๐ ตารางเมตร			๙๓๖,๕๐๐			ผู้ใช้ ประโยชน์ มีความ พอใจไม่ น้อยกว่า ร้อยละ ๘๕	ทำให้ ประชาชนใน เขตพื้นที่ สามารถ เดินทาง สัญจรไป-มา อย่างสะดวก	กองช่าง อบต.เหล่า พัฒนา

๒. บัญชีโครงการพัฒนาท้องถิ่น

8.0๒

รายละเอียดโครงการพัฒนา
แผนพัฒนาท้องถิ่น (พ.ศ. ๒๕๖๖ - ๒๕๗๐) เพิ่มเติม ครั้งที่ ๑/๒๕๖๘
องค์การบริหารส่วนตำบลเหล่าพัฒนา อำเภอนาหว้า จังหวัดนครพนม

โครงการที่	โครงการ	วัตถุประสงค์	เป้าหมาย (ผลผลิตของโครงการ)	งบประมาณ					ตัวชี้วัด (KPI)	ผลที่คาดว่าจะได้รับ	หน่วยงาน รับผิดชอบหลัก
				๒๕๖๖ (บาท)	๒๕๖๗ (บาท)	๒๕๖๘ (บาท)	๒๕๖๙ (บาท)	๒๕๗๐ (บาท)			
๑๘.	โครงการก่อสร้างคอนกรีตรอบเมรุ บ้านนาฮี้อย หมู่ที่ ๑๒	เพื่อให้ประชาชนในเขตพื้นที่สามารถทำกิจกรรมมาปณกิจ ได้สะดวกยิ่งขึ้น	ก่อสร้างคอนกรีตรอบเมรุ บ้านนาฮี้อย หมู่ที่ ๑๒ พื้นที่คอนกรีตไม่น้อยกว่า ๓๖๙.๘๘ ตารางเมตร			๓๐๐,๐๐๐			ผู้ใช้ประโยชน์มีความพอใจไม่น้อยกว่าร้อยละ ๘๕	ทำให้ประชาชนในเขตพื้นที่ทำกิจกรรมาปณกิจได้สะดวกยิ่งขึ้น	กองช่าง อบต.เหล่าพัฒนา
๑๕	โครงการก่อสร้างถนนคสล.บ้านดอนศาลา หมู่ที่ ๑ จากข้างสวนนายสมคิด วงษาเนาวิ ไปทางบ้านนางรื่นทองคะสุดใจ	เพื่อให้ประชาชนในเขตพื้นที่สามารถเดินทางสัญจรไปมา อย่างสะดวก รวดเร็ว	ถนนกว้าง ๕ เมตร ยาว ๔๘ เมตร หน้า ๐.๑๕ เมตร ลงลูกรังโหล่ทางเฉลี่ยข้างละ ๐.๑๐ เมตร หรือพื้นที่ดำเนินการไม่น้อยกว่า ๑๑๒ ตารางเมตร				๑๓๗,๖๐๐		ผู้ใช้ประโยชน์มีความพอใจไม่น้อยกว่าร้อยละ ๘๕	ทำให้ประชาชนในเขตพื้นที่สามารถเดินทางสัญจรไปมาอย่างสะดวก	กองช่าง อบต.เหล่าพัฒนา

๒. บัญชีโครงการพัฒนาท้องถิ่น

ALok

รายละเอียดโครงการพัฒนา
แผนพัฒนาท้องถิ่น (พ.ศ. ๒๕๖๖ - ๒๕๗๐) เพิ่มเติม ครั้งที่ ๑/๒๕๖๘
องค์การบริหารส่วนตำบลเหล่าพัฒนา อำเภอหนองบัว จังหวัดนครพนม

โครงการที่	โครงการ	วัตถุประสงค์	เป้าหมาย (ผลผลิตของโครงการ)	งบประมาณ					ตัวชี้วัด (KPI)	ผลที่คาดว่าจะได้รับ	หน่วยงาน รับผิดชอบ หลัก
				๒๕๖๖ (บาท)	๒๕๖๗ (บาท)	๒๕๖๘ (บาท)	๒๕๖๙ (บาท)	๒๕๗๐ (บาท)			
๑๖	โครงการก่อสร้างถนน คสล.บ้านคอนคาทา หมู่ที่ ๓ จากบ้านนา วิลานา ลี้วคธา ไปทาง สถานีสูบน้ำบ้านคอน คาทา	เพื่อให้ประชาชนใน เขตพื้นที่สามารถ เดินทางสัญจรไป- มา อย่างสะดวก รวดเร็ว	ถนนกว้าง ๕ เมตร ยาว ๕๐ เมตร หนา ๐.๑๕ เมตร ลงอุโมงค์โหล่ทาง เฉลี่ยข้างละ ๐.๒๐ เมตร หรือพื้นที่ ดำเนินการไม่น้อยกว่า ๒๐๐ ตาราง เมตร				๑๒๕,๐๐๐		ผู้ใช้ ประโยชน์ มีความ พอใจไม่ น้อยกว่า ร้อยละ ๘๕	ทำให้ ประชาชนใน เขตพื้นที่ สามารถ เดินทาง สัญจรไป-มา อย่างสะดวก	กองช่าง อบต.เหล่า พัฒนา
๑๗	โครงการก่อสร้างถนน คสล.บ้านดอนปอ หมู่ที่ ๒ จากวังบ้านนา บุญชู บุญศิริ ไปทาง ศูนย์พัฒนาเด็กเล็ก บ้านดอนปอ	เพื่อให้ประชาชนใน เขตพื้นที่สามารถ เดินทางสัญจรไป- มา อย่างสะดวก รวดเร็ว	ก่อสร้างถนน คสล.จำนวน ๒ ช่วง ช่วงที่ ๑ ถนนกว้าง ๕ เมตร ยาว ๕๓๐ เมตร หนา ๐.๑๕ เมตร ลงอุโมงค์โหล่ทางเฉลี่ย ข้างละ ๐.๒๐ เมตร หรือพื้นที่ ดำเนินการไม่น้อยกว่า ๒๑๑.๕๐ ตารางเมตร ช่วงที่ ๒ ถนนกว้าง ๕ เมตร ยาว ๓๓ เมตร หนา ๐.๑๐ เมตร ลงอุโมงค์โหล่ทางเฉลี่ยข้างละ ๐.๒๐ เมตร หรือพื้นที่ดำเนินการไม่ น้อยกว่า ๑๕๕ ตารางเมตร				๑๓๗,๕๐๐		ผู้ใช้ ประโยชน์ มีความ พอใจไม่ น้อยกว่า ร้อยละ ๘๕	ทำให้ ประชาชนใน เขตพื้นที่ สามารถ เดินทาง สัญจรไป-มา อย่างสะดวก	กองช่าง อบต.เหล่า พัฒนา

๒. บัญชีโครงการพัฒนาท้องถิ่น

ผ.๑๒

รายละเอียดโครงการพัฒนา
 แผนพัฒนาท้องถิ่น (พ.ศ. ๒๕๖๖ - ๒๕๗๐) เพิ่มเติม ครั้งที่ ๑/๒๕๖๘
 องค์การบริหารส่วนตำบลเหล่าพัฒนา อำเภอนาทวี จังหวัดนครพนม

โครงการที่	โครงการ	วัตถุประสงค์	เป้าหมาย (ผลผลิตของโครงการ)	งบประมาณ					ตัวชี้วัด (KPI)	ผลที่คาดว่าจะได้รับ	หน่วยงาน รับผิดชอบหลัก
				๒๕๖๖ (บาท)	๒๕๖๗ (บาท)	๒๕๖๘ (บาท)	๒๕๖๙ (บาท)	๒๕๗๐ (บาท)			
๑๘	โครงการก่อสร้างถนน คสล.บ้านคอนปอ หมู่ที่ ๒ จากถนนสายจักร เทศขึ้นอี ไปทางนา นาอทำเคน เลขชั้นอี	เพื่อให้ประชาชนใน เขตพื้นที่สามารถ เดินทางสัญจรไป มา อย่างสะดวก รวดเร็ว	ถนนกว้าง ๓ เมตร ยาว ๗๖ เมตร หนา ๐.๑๕ เมตร หรือพื้นที่ดำเนินการไม่น้อยกว่า ๒๐๐๘ ตารางเมตร				๑๘๓,๐๐๐		ผู้ใช้ ประโยชน์ มีความ พอใจไม่ น้อยกว่า ร้อยละ ๘๕	ทำให้ ประชาชนใน เขตพื้นที่ สามารถ เดินทาง สัญจรไป-มา อย่างสะดวก	กองช่าง อบต.เหล่า พัฒนา
๑๙	โครงการก่อสร้างถนน คสล.บ้านคอนปอ หมู่ที่ ๒ จากถนนของรัช เดहांน้อ ไปทางนา นาอีระอุท เลขชั้นอี	เพื่อให้ประชาชนใน เขตพื้นที่สามารถ เดินทางสัญจรไป มา อย่างสะดวก รวดเร็ว	ถนนกว้าง ๔ เมตร ยาว ๕๐ เมตร หนา ๐.๑๕ เมตร				๑๒๐,๐๐๐		ผู้ใช้ ประโยชน์ มีความ พอใจไม่ น้อยกว่า ร้อยละ ๘๕	ทำให้ ประชาชนใน เขตพื้นที่ สามารถ เดินทาง สัญจรไป-มา อย่างสะดวก	กองช่าง อบต.เหล่า พัฒนา

๒. บัญชีโครงการพัฒนาท้องถิ่น

N.๐๒

รายละเอียดโครงการพัฒนา
 แผนพัฒนาท้องถิ่น (พ.ศ. ๒๕๖๖ - ๒๕๗๐) เพิ่มเติม ครั้งที่ ๑/๒๕๖๔
 องค์การบริหารส่วนตำบลเหล่าพัฒนา อำเภอหนองบัว จังหวัดนครพนม

โครงการที่	โครงการ	วัตถุประสงค์	เป้าหมาย (ผลผลิตของโครงการ)	งบประมาณ					ตัวชี้วัด (KPI)	ผลที่คาดว่าจะได้รับ	หน่วยงาน รับผิดชอบ หลัก
				๒๕๖๖ (บาท)	๒๕๖๗ (บาท)	๒๕๖๘ (บาท)	๒๕๖๙ (บาท)	๒๕๗๐ (บาท)			
๒๐	โครงการก่อสร้างถนน คสล.บ้านนาน้อย หมู่ที่ ๓ จากถนนถนอม ไปทางบ้านนาบัวโช ละดาพงษ์	เพื่อให้ประชาชนใน เขตพื้นที่สามารถ เดินทางสัญจรไป- มา อย่างสะดวก รวดเร็ว	ถนนกว้าง ๔ เมตร ยาว ๒๐๒ เมตร หนา ๐.๑๕ เมตร ลงลูกวิ่งใหญ่ทางเฉลี่ยข้างละ ๐.๒๐ เมตร หรือพื้นที่ ดำเนินการไม่น้อยกว่า ๘๐๘ ตาราง เมตร				๔๑๑,๕๐๐		ผู้ใช้ ประโยชน์ มีความ พอใจไม่ น้อยกว่า ร้อยละ ๘๕	ทำให้ ประชาชนใน เขตพื้นที่ สามารถ เดินทาง สัญจรไป-มา อย่างสะดวก	กองช่าง อบต.เหล่า พัฒนา ๐๐ ๐๐
๒๑	โครงการก่อสร้างถนน คสล.บ้านนาน้อย หมู่ที่ ๓ จากถนนถนอม ไปทางวัดสระแก้ว	เพื่อให้ประชาชนใน เขตพื้นที่สามารถ เดินทางสัญจรไป- มา อย่างสะดวก รวดเร็ว	ถนนกว้าง ๔ เมตร ยาว ๙๐ เมตร หนา ๐.๑๕ เมตร				๑๖๘,๐๐๐		ผู้ใช้ ประโยชน์ มีความ พอใจไม่ น้อยกว่า ร้อยละ ๘๕	ทำให้ ประชาชนใน เขตพื้นที่ สามารถ เดินทาง สัญจรไป-มา อย่างสะดวก	กองช่าง อบต.เหล่า พัฒนา

๒. บัญชีโครงการพัฒนาท้องถิ่น

ฝ.๐๒

รายละเอียดโครงการพัฒนา
 แผนพัฒนาท้องถิ่น (พ.ศ. ๒๕๖๖ - ๒๕๗๐) เพิ่มเติม ครั้งที่ ๑/๒๕๖๘
 องค์การบริหารส่วนตำบลเหล่าพัฒนา อำเภอนาโพธิ์ จังหวัดนครพนม

โครงการที่	โครงการ	วัตถุประสงค์	เป้าหมาย (ผลผลิตของโครงการ)	งบประมาณ					ตัวชี้วัด (KPI)	ผลที่คาดว่าจะได้รับ	หน่วยงาน รับผิดชอบ หลัก
				๒๕๖๖ (บาท)	๒๕๖๗ (บาท)	๒๕๖๘ (บาท)	๒๕๖๙ (บาท)	๒๕๗๐ (บาท)			
๒๒	โครงการก่อสร้างถนน คสล.บ้านนาบ่อ หมู่ที่ ๕ จากบ้านนาบ่อ ถ้ำน้ำน้อย ไปทางนา นายพนม เหล่าบ่อ	เพื่อให้ประชาชนใน เขตพื้นที่สามารถ เดินทางสัญจรไป- มา อย่างสะดวก รวดเร็ว	ถนนกว้าง ๓ เมตร ยาว ๙๐ เมตร หนา ๐.๑๕ เมตร หรือพื้นที่ ดำเนินการไม่น้อยกว่า ๒๓๐ ตาราง เมตร				๓๑๖,๕๐๐		ผู้ใช้ ประโยชน์ มีความ พอใจไม่ น้อยกว่า ร้อยละ ๘๕	ทำให้ ประชาชนใน เขตพื้นที่ สามารถ เดินทาง สัญจรไป-มา อย่างสะดวก	กองช่าง อบต.เหล่า พัฒนา ๐๐
๒๓	โครงการก่อสร้างถนน คสล.บ้านนาบ่อ หมู่ที่ ๕ จากบ้านนาบ่อ นางเส่าร์ ถึงหน้าบ้าน นายบือ่ง นางเส่าร์	เพื่อให้ประชาชนใน เขตพื้นที่สามารถ เดินทางสัญจรไป- มา อย่างสะดวก รวดเร็ว	ถนนกว้าง ๓ เมตร ยาว ๒๕ เมตร หนา ๐.๑๕ เมตร หรือพื้นที่ ดำเนินการไม่น้อยกว่า ๗๕ ตารางเมตร				๔๖,๙๐๐		ผู้ใช้ ประโยชน์ มีความ พอใจไม่ น้อยกว่า ร้อยละ ๘๕	ทำให้ ประชาชนใน เขตพื้นที่ สามารถ เดินทาง สัญจรไป-มา อย่างสะดวก	กองช่าง อบต.เหล่า พัฒนา

๒. บัญชีโครงการพัฒนาท้องถิ่น

PL.016

รายละเอียดโครงการพัฒนา
 แผนพัฒนาท้องถิ่น (พ.ศ. ๒๕๖๖ - ๒๕๗๐) เพิ่มเติม ครั้งที่ ๑/๒๕๖๔
 องค์การบริหารส่วนตำบลเหล่าพัฒนา อำเภอนาหว้า จังหวัดนครพนม

โครงการที่	โครงการ	วัตถุประสงค์	เป้าหมาย (ผลผลิตของโครงการ)	งบประมาณ					ตัวชี้วัด (KPI)	ผลที่คาดว่าจะได้รับ	หน่วยงาน รับผิดชอบหลัก
				๒๕๖๖ (บาท)	๒๕๖๗ (บาท)	๒๕๖๘ (บาท)	๒๕๖๙ (บาท)	๒๕๗๐ (บาท)			
๒๔	โครงการก่อสร้างถนน คสล.บ้านนาบ้อย หมู่ที่ ๕ จากหน้าบ้านนาย หนูการ เจริญชัย ถึง หน้าบ้านนาอบพิตร เพ็ญน้อย	เพื่อให้ประชาชนใน เขตพื้นที่สามารถ เดินทางสัญจรไป- มา อย่างสะดวก รวดเร็ว	ถนนกว้าง ๓ เมตร ยาว ๔๕ เมตร หนา ๐.๑๕ เมตร หรือพื้นที่ ดำเนินการไม่น้อยกว่า ๑๓๕ ตาราง เมตร				๘๕,๓๐๐		ผู้ใช้ ประโยชน์ มีความ พอใจไม่ น้อยกว่า ร้อยละ ๘๕	ทำให้ ประชาชนใน เขตพื้นที่ สามารถ เดินทาง สัญจรไป-มา อย่างสะดวก	กองช่าง อบต.เหล่า พัฒนา ๐๐
๒๕	โครงการขยายไหล่ทาง ถนน คสล.บ้านเหล่า พัฒนา หมู่ที่ ๕ จาก บ้านนางกอบแก้ว คุก ชาติสันติ ไปทางบ้าน นางเย็น ปากสิม	เพื่อให้ประชาชนใน เขตพื้นที่สามารถ เดินทางสัญจรไป- มา อย่างสะดวก รวดเร็ว	ถนนกว้าง ๓.๕๐ เมตร ยาว ๑๒๐ เมตร หนา ๐.๑๕ เมตร				๑๔๔,๐๐๐		ผู้ใช้ ประโยชน์ มีความ พอใจไม่ น้อยกว่า ร้อยละ ๘๕	ทำให้ ประชาชนใน เขตพื้นที่ สามารถ เดินทาง สัญจรไป-มา อย่างสะดวก	กองช่าง อบต.เหล่า พัฒนา

๒. บัญชีโครงการพัฒนาท้องถิ่น

Pl.๐๒

รายละเอียดโครงการพัฒนา

แผนพัฒนาท้องถิ่น (พ.ศ. ๒๕๖๖ - ๒๕๗๐) เพิ่มเติม ครั้งที่ ๑/๒๕๖๔
องค์การบริหารส่วนตำบลเหล่าพัฒนา อำเภอนาหว้า จังหวัดนครพนม

โครงการที่	โครงการ	วัตถุประสงค์	เป้าหมาย (ผลผลิตของโครงการ)	งบประมาณ					ตัวชี้วัด (KPI)	ผลที่คาดว่าจะได้รับ	หน่วยงาน รับผิดชอบ หลัก
				๒๕๖๖ (บาท)	๒๕๖๗ (บาท)	๒๕๖๘ (บาท)	๒๕๖๙ (บาท)	๒๕๗๐ (บาท)			
๒๖	โครงการก่อสร้างถนน คสล.บ้านหนองคูต หมู่ ที่ ๖ จากสามแยกป่า ช้าบ้านหนองคูต หมู่ที่ ๖ ไปทางศาลาป่าช้า บ้านหนองคูต หมู่ที่ ๖	เพื่อให้ประชาชนใน เขตพื้นที่สามารถ เดินทางสัญจรไป- มา อย่างสะดวก รวดเร็ว	ถนนกว้าง ๕ เมตร ยาว ๑๖๓ เมตร หนา ๐.๑๕ เมตร หรือพื้นที่ ดำเนินการไม่น้อยกว่า ๖๔๔ ตาราง เมตร				๓๓๖๗,๓๐๐		ผู้ใช้ ประโยชน์ มีความ พอใจไม่ น้อยกว่า ร้อยละ ๘๕	ทำให้ ประชาชนใน เขตพื้นที่ สามารถ เดินทาง สัญจรไป-มา อย่างสะดวก	กองช่าง อบต.เหล่า พัฒนา 91
๒๗	โครงการก่อสร้างถนน คสล.บ้านดอนปอ หมู่ที่ ๗ จากนายนายวิชัย ศัก ชนะ ไปทางนายนายน เสมอพิทักษ์	เพื่อให้ประชาชนใน เขตพื้นที่สามารถ เดินทางสัญจรไป- มา อย่างสะดวก รวดเร็ว	ถนนกว้าง ๕ เมตร ยาว ๑๕๓ เมตร หนา ๐.๑๕ เมตร ลงทุนรั้งไหล่ทางเฉลี่ยข้างละ ๐.๕๐ เมตร หรือพื้นที่ ดำเนินการไม่น้อยกว่า ๓๑๕ ตาราง เมตร				๔๔๐,๕๐๐		ผู้ใช้ ประโยชน์ มีความ พอใจไม่ น้อยกว่า ร้อยละ ๘๕	ทำให้ ประชาชนใน เขตพื้นที่ สามารถ เดินทาง สัญจรไป-มา อย่างสะดวก	กองช่าง อบต.เหล่า พัฒนา

๒. บัญชีโครงการพัฒนาท้องถิ่น

M.0๒

รายละเอียดโครงการพัฒนา
 แผนพัฒนาท้องถิ่น (พ.ศ. ๒๕๖๖ - ๒๕๗๐) เพิ่มเติม ครั้งที่ ๓/๒๕๖๘
 องค์การบริหารส่วนตำบลเหล่าพัฒนา อำเภอนาหว้า จังหวัดนครพนม

โครงการที่	โครงการ	วัตถุประสงค์	เป้าหมาย (ผลผลิตของโครงการ)	งบประมาณ					ตัวชี้วัด (KPI)	ผลที่คาดว่าจะได้รับ	หน่วยงาน รับผิดชอบหลัก
				๒๕๖๖ (บาท)	๒๕๖๗ (บาท)	๒๕๖๘ (บาท)	๒๕๖๙ (บาท)	๒๕๗๐ (บาท)			
๒๘	โครงการก่อสร้างถนน คสล.บ้านดอนปอ หมู่ที่ ๗ จากถนนายนพรัตน์ เลขชั้นที่ ไปทางบึงอก คอนเวีร์ล	เพื่อให้ประชาชนใน เขตพื้นที่สามารถ เดินทางสัญจรไป- มา อย่างสะดวก รวดเร็ว	ถนนกว้าง ๕ เมตร ยาว ๑๙ เมตร หนา ๐.๑๕ เมตร ลงลูกรัง ไหล่ทางเฉลี่ยข้างละ ๐.๕๐ เมตร หรือพื้นที่ดำเนินการ ไม่น้อยกว่า ๔๕ ตารางเมตร				๕๗,๕๐๐		ผู้ใช้ ประโยชน์ มีความ พอใจไม่ น้อยกว่า ร้อยละ ๘๕	ทำให้ ประชาชนใน เขตพื้นที่ สามารถ เดินทาง สัญจรไป-มา อย่างสะดวก	กองช่าง อบต.เหล่า พัฒนา- 92
๒๙	โครงการก่อสร้างถนน คสล.บ้านหนองตุต หมู่ ที่ ๘ จากสวนนาย สถิตย์ วงษาเนาว์ ไป ทางถนนทางหลวง นพ ๕๐๖๖	เพื่อให้ประชาชนใน เขตพื้นที่สามารถ เดินทางสัญจรไป- มา อย่างสะดวก รวดเร็ว	ถนนกว้าง ๕ เมตร ยาว ๑๓๑ เมตร หนา ๐.๑๕ เมตร ลงลูกรังไหล่ทางเฉลี่ยข้างละ ๐.๓๐ เมตร หรือพื้นที่ ดำเนินการไม่น้อยกว่า ๖๕๕ ตาราง เมตร				๕๐๐,๐๐๐		ผู้ใช้ ประโยชน์ มีความ พอใจไม่ น้อยกว่า ร้อยละ ๘๕	ทำให้ ประชาชนใน เขตพื้นที่ สามารถ เดินทาง สัญจรไป-มา อย่างสะดวก	กองช่าง อบต.เหล่า พัฒนา

๒. บัญชีโครงการพัฒนาท้องถิ่น

K.๐๖

รายละเอียดโครงการพัฒนา

แผนพัฒนาท้องถิ่น (ท.ศ. ๒๕๖๖ - ๒๕๗๐) เพิ่มเติม ครั้งที่ ๑/๒๕๖๔
องค์การบริหารส่วนตำบลเหล่าพัฒนา อำเภอหนองบัว จังหวัดนครพนม

โครงการที่	โครงการ	วัตถุประสงค์	เป้าหมาย (ผลผลิตของโครงการ)	งบประมาณ					ตัวชี้วัด (KPI)	ผลที่คาดว่าจะได้รับ	หน่วยงาน รับผิดชอบหลัก
				๒๕๖๖ (บาท)	๒๕๖๗ (บาท)	๒๕๖๘ (บาท)	๒๕๖๙ (บาท)	๒๕๗๐ (บาท)			
๓๐	โครงการก่อสร้างถนนคสล.บ้านเหล่าพัฒนา หมู่ที่ ๔ จากถนนางปิ่นสังกะ ไปทางบ้านนางวิชัย ปากฮิม	เพื่อให้ประชาชนในเขตพื้นที่สามารถเดินทางสัญจรไป-มา อย่างสะดวก รวดเร็ว	ถนนกว้าง ๔ เมตร ยาว ๑๒๑ เมตร หนา ๐.๑๕ เมตร สูงจุดรังโหล่ทางเฉลี่ยข้างละ ๐.๓๐ เมตร หรือพื้นที่ดำเนินการไม่น้อยกว่า ๔๘๔ ตารางเมตร				๓๐๐,๐๐๐		ผู้ใช้ประโยชน์มีความพอใจไม่น้อยกว่า ร้อยละ ๘๕	ทำให้ประชาชนในเขตพื้นที่สามารถเดินทางสัญจรไป-มาอย่างสะดวก	กองช่าง อบต.เหล่าพัฒนา ๐๖
๓๑	โครงการก่อสร้างถนนคสล.บ้านท่าคำไฮ หมู่ที่ ๓๐ จากหน้าบ้านนางคล้าย วงษาเนา ไปทางสถานีสูบน้ำบ้านท่าคำไฮ	เพื่อให้ประชาชนในเขตพื้นที่สามารถเดินทางสัญจรไป-มา อย่างสะดวก รวดเร็ว	ถนนกว้าง ๕ เมตร ยาว ๑๖๓ เมตร หนา ๐.๑๕ เมตร หรือพื้นที่ดำเนินการไม่น้อยกว่า ๘๑๕ ตารางเมตร				๔๗๘,๕๐๐		ผู้ใช้ประโยชน์มีความพอใจไม่น้อยกว่า ร้อยละ ๘๕	ทำให้ประชาชนในเขตพื้นที่สามารถเดินทางสัญจรไป-มาอย่างสะดวก	กองช่าง อบต.เหล่าพัฒนา

๒. บัญชีโครงการพัฒนาท้องถิ่น

ผ.๐๒

รายละเอียดโครงการพัฒนา
 แผนพัฒนาท้องถิ่น (พ.ศ. ๒๕๖๖ - ๒๕๗๐) เพิ่มเติม ครั้งที่ ๑/๒๕๖๘
 องค์การบริหารส่วนตำบลเหล่าพัฒนา อำเภอนาหว้า จังหวัดนครพนม

โครงการที่	โครงการ	วัตถุประสงค์	เป้าหมาย (ผลผลิตของโครงการ)	งบประมาณ					ตัวชี้วัด (KPI)	ผลที่คาดว่าจะได้รับ	หน่วยงาน รับผิดชอบ หลัก
				๒๕๖๖ (บาท)	๒๕๖๗ (บาท)	๒๕๖๘ (บาท)	๒๕๖๙ (บาท)	๒๕๗๐ (บาท)			
๓๒	โครงการก่อสร้างถนน คสล.บ้านดอนศาลา หมู่ที่ ๓๓ จากข้างบ้าน นายอาวุธ มีสีพันธ์ ไปทางถนนลาดยาง ดอนศาลา-ดอนมะจำง	เพื่อให้ประชาชนใน เขตพื้นที่สามารถ เดินทางสัญจรไป- มา อย่างสะดวก รวดเร็ว	ถนนกว้าง ๔ เมตร ยาว ๓๗ เมตร หนา ๐.๑๕ เมตร หรือพื้นที่ ดำเนินการไม่น้อยกว่า ๓๘๘ ตาราง เมตร				๓๒,๕๐๐		ผู้ใช้ ประโยชน์ มีความ พอใจไม่ น้อยกว่า ร้อยละ ๘๕	ทำให้ ประชาชนใน เขตพื้นที่ สามารถ เดินทาง สัญจรไป-มา อย่างสะดวก	กองช่าง อบต.เหล่า พัฒนา ๑๖
๓๓	โครงการก่อสร้างถนน คสล.บ้านดอนศาลา หมู่ที่ ๓๓ จากหน้า บ้านนายสวຍ ป่าช้างอุง ไปทางบ้านนางดวงปี ปัญญาสาร	เพื่อให้ประชาชนใน เขตพื้นที่สามารถ เดินทางสัญจรไป- มา อย่างสะดวก รวดเร็ว	ถนนกว้าง ๔ เมตร ยาว ๓๐ เมตร หนา ๐.๑๕ เมตร หรือพื้นที่ ดำเนินการไม่น้อยกว่า ๑๒๐ ตาราง เมตร				๓๕,๐๐๐		ผู้ใช้ ประโยชน์ มีความ พอใจไม่ น้อยกว่า ร้อยละ ๘๕	ทำให้ ประชาชนใน เขตพื้นที่ สามารถ เดินทาง สัญจรไป-มา อย่างสะดวก	กองช่าง อบต.เหล่า พัฒนา

๒. บัญชีโครงการพัฒนาท้องถิ่น

รายละเอียดโครงการพัฒนา
แผนพัฒนาท้องถิ่น (พ.ศ. ๒๕๖๖ - ๒๕๗๐) เพิ่มเติม ครั้งที่ ๑/๒๕๖๘
องค์การบริหารส่วนตำบลเหล่าพัฒนา อำเภอนาหว้า จังหวัดนครพนม

โครงการที่	โครงการ	วัตถุประสงค์	เป้าหมาย (ผลผลิตของโครงการ)	งบประมาณ					ตัวชี้วัด (KPI)	ผลที่คาดว่าจะได้รับ	หน่วยงาน รับผิดชอบหลัก
				๒๕๖๖ (บาท)	๒๕๖๗ (บาท)	๒๕๖๘ (บาท)	๒๕๖๙ (บาท)	๒๕๗๐ (บาท)			
๓๘	โครงการก่อสร้างถนน คสล.บ้านคอนศาลา หมู่ที่ ๓๑ จากหน้า บ้านนายแสง ชุมแสง ไปทางสวนยางนาย ประเวศ ๓๕๕๕	เพื่อให้ประชาชนใน เขตพื้นที่สามารถ เดินทางสัญจรไป- มา อย่างสะดวก รวดเร็ว	ถนนกว้าง ๕ เมตร ยาว ๘๐ เมตร หนา ๐.๑๕ เมตร หรือพื้นที่ดำเนินการไม่น้อยกว่า ๓๖๐ ตารางเมตร				๓๕๙,๓๐๐		ผู้ใช้ ประโยชน์ มีความ พอใจไม่ น้อยกว่า ร้อยละ ๘๕	ทำให้ ประชาชนใน เขตพื้นที่ สามารถ เดินทาง สัญจรไป-มา อย่างสะดวก	กองช่าง อบต.เหล่า พัฒนา ๒๖
๓๙	โครงการซ่อมแซมถนน คสล.พร้อมลงท่อ ระบายน้ำ บ้านหนอง ตุล หมู่ที่ ๑๕ บริเวณ หน้าบ้านนายสุรศักดิ์ ต่างนาฮี	เพื่อซ่อมแซมถนน เดิมที่ชำรุดเสียหาย ให้มีสภาพใช้งานได้ อย่างสะดวก และ เพื่อระบายน้ำท่วม ซึ่งในฤดูฝน	ซ่อมแซมถนน คสล. พร้อมลงท่อ ระบายน้ำ จำนวน ๑ จุด				๓๕๖,๓๐๐		ผู้ใช้ ประโยชน์ มีความ พอใจไม่ น้อยกว่า ร้อยละ ๘๕	ถนน ได้รับความ การซ่อมแซม ให้กลับมาใช้ งานได้ปกติ และน้ำไม่ ท่วมซึ่งในฤดู ฝน	กองช่าง อบต.เหล่า พัฒนา

๒. บัญชีโครงการพัฒนาท้องถิ่น

ผ.๐๒

รายละเอียดโครงการพัฒนา
 แผนพัฒนาท้องถิ่น (พ.ศ. ๒๕๖๖ - ๒๕๗๐) เพิ่มเติม ครั้งที่ ๑/๒๕๖๘
 องค์การบริหารส่วนตำบลเหล่าพัฒนา อำเภอหนองบัว จังหวัดนครพนม

โครงการที่	โครงการ	วัตถุประสงค์	เป้าหมาย (ผลผลิตของโครงการ)	งบประมาณ					ตัวชี้วัด (KPI)	ผลที่คาดว่าจะได้รับ	หน่วยงาน รับผิดชอบหลัก
				๒๕๖๖ (บาท)	๒๕๖๗ (บาท)	๒๕๖๘ (บาท)	๒๕๖๙ (บาท)	๒๕๗๐ (บาท)			
๐๒	โครงการยกระดับถนนบ้านดอนป่อ หมู่ที่ ๒ จากทางลงป่อขยะ ไปทางที่นาบางวาริ ชนกะการี	เพื่อยกระดับถนนให้สูงขึ้นป้องกันน้ำท่วมในฤดูฝน เพื่อให้การใช้เส้นทางสัญจรไป-มา สะดวกและปลอดภัยยิ่งขึ้น	ช่วงที่ ๑ ลูกรีงกว้าง ๕ เมตร ยาว ๓,๕๕๐ เมตร หนา ๐.๔๐ เมตร ปริมาณลูกรัง ๓,๐๕๕ ลบ.ม. พร้อมลงท่อระบายน้ำ คสล.(นอก.ชั้น ๓) ขนาด ๐.๔๐x๑.๐๐ เมตร จำนวน ๒ จุด จุดที่ ๑ จำนวน ๒๐ ท่อน จุดที่ ๒ จำนวน ๗ ท่อน รวมทั้งหมด ๒๗ ท่อน ช่วงที่ ๒ ลูกรีงกว้าง ๕ เมตร ยาว ๓๐๐ เมตร หนา ๐.๔๐ เมตร ปริมาณลูกรัง ๒๑๐ ลบ.ม. ลงท่อระบายน้ำ คสล.(นอก.ชั้น ๓) ขนาด ๐.๔๐x๑.๐๐ เมตร จำนวน ๓ จุด ๗ ท่อน			๔๖๘,๖๐๐			ผู้ใช้ประโยชน์ มีความพอใจไม่น้อยกว่าร้อยละ ๘๕	ถนนสูงขึ้นมา ไม่ท่วมในฤดูฝนการสัญจรไป-มา สะดวกและปลอดภัยยิ่งขึ้น	กองช่าง อบค.เหล่าพัฒนา ๑๐

๒. บัญชีโครงการพัฒนาท้องถิ่น

W.0๒

รายละเอียดโครงการพัฒนา

แผนพัฒนาท้องถิ่น (พ.ศ. ๒๕๖๖ - ๒๕๗๐) เพิ่มเติม ครั้งที่ ๑/๒๕๖๘
องค์การบริหารส่วนตำบลเหล่าพัฒนา อำเภอนาทวี จังหวัดนครพนม

โครงการที่	โครงการ	วัตถุประสงค์	เป้าหมาย (ผลผลิตของโครงการ)	งบประมาณ					ตัวชี้วัด (KPI)	ผลที่คาดว่าจะได้รับ	หน่วยงาน รับผิดชอบ หลัก
				๒๕๖๖ (บาท)	๒๕๖๗ (บาท)	๒๕๖๘ (บาท)	๒๕๖๙ (บาท)	๒๕๗๐ (บาท)			
๓๗	โครงการยกระดับถนนบ้านเหล่าพัฒนา หมู่ที่ ๕ จากบ้านนายโนเรทงตุรหัตถ์ศิริกู ไปทางคลองสาธารณะบ้านเหล่าพัฒนา	เพื่อยกระดับถนนให้สูงขึ้นป้องกันน้ำท่วมในฤดูฝน เพื่อให้การไหลเส้นทางสัญจรไป-มา สะดวกและปลอดภัยยิ่งขึ้น	ดินถมคันทางกว้าง ๔ เมตร ยาว ๓๙๗ เมตร หนา ๐.๕๐ เมตร ปริมาณดินถม ๓๘๐ ลบ.ม. ลูกรังฉิวทางกว้าง ๔ เมตร ยาว ๓๙๗ เมตร หนา ๐.๒๐ เมตร ปริมาณลูกรัง ๓๒๒ ลบ.ม.				๑๐๗,๘๐๐		ผู้ใช้ประโยชน์ มีความพอใจไม่น้อยกว่าร้อยละ ๘๕	ถนนสูงขึ้นน้ำไม่ท่วมในฤดูฝนการสัญจรไป-มา สะดวกและปลอดภัยยิ่งขึ้น	กองช่าง อบต.เหล่าพัฒนา 97
๓๘	โครงการยกระดับถนนบ้านคอนปอ หมู่ที่ ๑๔ จากถนนนายสมนึก นามเสาร์ ไปทางคอนทวดตา	เพื่อยกระดับถนนให้สูงขึ้นป้องกันน้ำท่วมในฤดูฝน เพื่อให้การไหลเส้นทางสัญจรไป-มา สะดวกและปลอดภัยยิ่งขึ้น	ลูกรังกว้าง ๓.๕๐ เมตร ยาว ๓,๔๓๕ เมตร หนา ๐.๓๕ เมตร ปริมาณลูกรัง ๑,๘๕๓ ลบ.ม.				๒๔๕,๐๐๐		ผู้ใช้ประโยชน์ มีความพอใจไม่น้อยกว่าร้อยละ ๘๕	ถนนสูงขึ้นน้ำไม่ท่วมในฤดูฝนการสัญจรไป-มา สะดวกและปลอดภัยยิ่งขึ้น	กองช่าง อบต.เหล่าพัฒนา

๒. บัญชีโครงการพัฒนาท้องถิ่น

R.๐๒

รายละเอียดโครงการพัฒนา
 แผนพัฒนาท้องถิ่น (พ.ศ. ๒๕๖๖ - ๒๕๗๐) เริ่มเดิม ครั้งที่ ๑/๒๕๖๔
 องค์การบริหารส่วนตำบลเหล่าพัฒนา อำเภอนาหว้า จังหวัดนครพนม

โครงการที่	โครงการ	วัตถุประสงค์	เป้าหมาย (ผลผลิตของโครงการ)	งบประมาณ					ตัวชี้วัด (KPI)	ผลที่คาดว่าจะได้รับ	หน่วยงาน รับผิดชอบหลัก
				๒๕๖๖ (บาท)	๒๕๖๗ (บาท)	๒๕๖๘ (บาท)	๒๕๖๙ (บาท)	๒๕๗๐ (บาท)			
๓๘	โครงการติดตั้งสาย ใหม่บ้านเหล่าพัฒนา หมู่ที่ ๔ จากนางวง เกียน พลีน ไปทาง ถนนทางหลวงชนบท เหล่าพัฒนา-ดอนศาลา	เพื่อเพิ่มเส้นทางให้ ประชาชนสามารถ สัญจรไป-มา ขน ถ่ายผลผลิตทางการ เกษตรได้สะดวก รวดเร็วยิ่งขึ้น	ถนนกว้าง ๖ เมตร ดินถมสูง ๐.๕๐ เมตร ฮาว ๒๐๐ เมตร ลงลูกรังสูง ๐.๒๐ เมตร พร้อมปรับเกลี่ย พร้อม ลงท่อระบายน้ำ				๒๐๐,๐๐๐		ผู้ใช้ ประโยชน์ มีความ พอใจไม่ น้อยกว่า ร้อยละ ๘๕	ประชาชนมี เส้นทางเพื่อ ใช้ในการ สัญจร ไป-มา เพิ่มขึ้นทำให้ สะดวก รวดเร็วยิ่งขึ้น	กองช่าง อบต.เหล่า พัฒนา ๑๑
๔๐	โครงการรองลูกจ้างบ้าน นาอ้อ หมู่ที่ ๓๒ จาก นายอสินธรรม นาม เสาร์ ไปทางดงสาร	เพื่อซ่อมแซมถนน เดิมที่ชำรุดเสียหาย ให้มีสภาพใช้งานได้ อย่างสะดวก และ ปลอดภัย	จำนวน ๒ ช่วง ช่วงที่ ๑ กว้าง ๕ เมตร ฮาว ๕๒๐ เมตร ทน ๐.๕๐ เมตร หรือพื้นที่ดำเนินการไม่น้อย กว่า ๒,๖๐๐ ตารางเมตร ช่วงที่ ๒ กว้าง ๕ เมตร ฮาว ๓,๑๑๐ เมตร ทน ๐.๕๐ เมตร หรือพื้นที่ ดำเนินการไม่น้อยกว่า ๔,๘๕๐ ตารางเมตร รวมพื้นที่ดำเนินการทั้ง ๒ ช่วง ไม่น้อยกว่า ๗,๐๕๐ ตาราง เมตร			๓๙๖,๕๐๐		ผู้ใช้ ประโยชน์ มีความ พอใจไม่ น้อยกว่า ร้อยละ ๘๕	ถนนเดิมที่ ชำรุดเสียหาย ได้รับการ ซ่อมแซมให้ กลับมาใช้ได้ ตามปกติ	กองช่าง อบต.เหล่า พัฒนา	

๒. บัญชีโครงการพัฒนาท้องถิ่น

ร.๐๒

รายละเอียดโครงการพัฒนา
 แผนพัฒนาท้องถิ่น (พ.ศ. ๒๕๖๖ - ๒๕๗๐) เพิ่มเติม ครั้งที่ ๑/๒๕๖๘
 องค์การบริหารส่วนตำบลเหล่าพัฒนา อำเภอนาหว้า จังหวัดนครพนม

โครงการที่	โครงการ	วัตถุประสงค์	เป้าหมาย (ผลผลิตของโครงการ)	งบประมาณ					ตัวชี้วัด (KPI)	ผลที่คาดว่าจะได้รับ	หน่วยงาน รับผิดชอบ หลัก
				๒๕๖๖ (บาท)	๒๕๖๗ (บาท)	๒๕๖๘ (บาท)	๒๕๖๙ (บาท)	๒๕๗๐ (บาท)			
๕๑	โครงการซ่อมแซมถนน ลูกรังบ้านดอนศาลา หมู่ที่ ๓	เพื่อซ่อมแซมถนน เดิมที่ชำรุดเสียหาย ให้มีสภาพใช้งานได้ อย่างสะดวก และ ปลอดภัย	ซ่อมแซมถนนลูกรังบ้านดอนศาลา หมู่ที่ ๓ ปริมาณลูกรัง ๓๓๙ ลบ.ม. พร้อม ปรับเกลี่ยแต่งเรียบ				๕๐,๐๐๐		ผู้ใช้ ประโยชน์ มีความ พอใจไม่ น้อยกว่า ร้อยละ ๘๕	ถนนเดิมที่ ชำรุดเสียหาย ได้รับการ ซ่อมแซมให้ กลับมาใช้ ตามได้ ตามปกติ	กองช่าง อบต.เหล่า พัฒนา ๐๐
๕๒	โครงการซ่อมแซมถนน ลูกรัง บ้านดอนปอ หมู่ ที่ ๒	เพื่อซ่อมแซมถนน เดิมที่ชำรุดเสียหาย ให้มีสภาพใช้งานได้ อย่างสะดวก และ ปลอดภัย	ซ่อมแซมถนนลูกรังบ้านดอนปอ หมู่ที่ ๒ ปริมาณลูกรัง ๑,๕๔๘ ลบ.ม. พร้อม ปรับเกลี่ยแต่งเรียบ				๓๘๓,๕๐๐		ผู้ใช้ ประโยชน์ มีความ พอใจไม่ น้อยกว่า ร้อยละ ๘๕	ถนนเดิมที่ ชำรุดเสียหาย ได้รับการ ซ่อมแซมให้ กลับมาใช้ ตามได้ ตามปกติ	กองช่าง อบต.เหล่า พัฒนา

๒. บัญชีโครงการพัฒนาท้องถิ่น

No.๒

รายละเอียดโครงการพัฒนา

แผนพัฒนาท้องถิ่น (พ.ศ. ๒๕๖๖ - ๒๕๗๐) เพิ่มเติม ครั้งที่ ๑/๒๕๖๘
องค์การบริหารส่วนตำบลเหล่าพัฒนา อำเภอนาหว้า จังหวัดนครพนม

โครงการที่	โครงการ	วัตถุประสงค์	เป้าหมาย (ผลผลิตของโครงการ)	งบประมาณ					ตัวชี้วัด (KPI)	ผลที่คาดว่าจะได้รับ	หน่วยงาน รับผิดชอบ หลัก
				๒๕๖๖ (บาท)	๒๕๖๗ (บาท)	๒๕๖๘ (บาท)	๒๕๖๙ (บาท)	๒๕๗๐ (บาท)			
๓๓	โครงการซ่อมแซมถนน ลูกวังบ้านนาน้อย หมู่ที่ ๕	เพื่อซ่อมแซมถนน เดิมที่ชำรุดเสียหาย ให้มีสภาพใช้งานได้ อย่างสะดวก และ ปลอดภัย	ซ่อมแซมถนนลูกรังบ้านนาน้อย หมู่ ที่ ๕ ปริมาณลูกรัง ๑,๐๘๕ ลบ.ม. พร้อม ปรับเกลี่ยแต่งเรียบ				๓๕๐,๓๐๐		ผู้ใช้ ประโยชน์ มีความ พอใจไม่ น้อยกว่า ร้อยละ ๘๕	ถนนเดิมที่ ชำรุดเสียหาย ได้รับการ ซ่อมแซมให้ กลับมาใช้ ตามได้ ตามปกติ	กองช่าง อบต.เหล่า พัฒนา , 100
๔๔	โครงการซ่อมแซมถนน ลูกวังบ้านเหล่าพัฒนา หมู่ที่ ๕	เพื่อซ่อมแซมถนน เดิมที่ชำรุดเสียหาย ให้มีสภาพใช้งานได้ อย่างสะดวก และ ปลอดภัย	ซ่อมแซมถนนลูกรังบ้านเหล่าพัฒนา หมู่ที่ ๕ ปริมาณลูกรัง ๓๕๐ ลบ.ม. พร้อม ปรับเกลี่ยแต่งเรียบ				๓๐๐,๐๐๐		ผู้ใช้ ประโยชน์ มีความ พอใจไม่ น้อยกว่า ร้อยละ ๘๕	ถนนเดิมที่ ชำรุดเสียหาย ได้รับการ ซ่อมแซมให้ กลับมาใช้ ตามได้ ตามปกติ	กองช่าง อบต.เหล่า พัฒนา

๒. บัญชีโครงการพัฒนาท้องถิ่น

N.๐๒

รายละเอียดโครงการพัฒนา
 แผนพัฒนาท้องถิ่น (พ.ศ. ๒๕๖๖ - ๒๕๗๐) เพิ่มเติม ครั้งที่ ๑/๒๕๖๘
 องค์การบริหารส่วนตำบลเหล่าพัฒนา อำเภอนาหว้า จังหวัดนครพนม

โครงการที่	โครงการ	วัตถุประสงค์	เป้าหมาย (ผลผลิตของโครงการ)	งบประมาณ					ตัวชี้วัด (KPI)	ผลที่คาดว่าจะได้รับ	หน่วยงาน รับผิดชอบหลัก
				๒๕๖๖ (บาท)	๒๕๖๗ (บาท)	๒๕๖๘ (บาท)	๒๕๖๙ (บาท)	๒๕๗๐ (บาท)			
๔๕	โครงการซ่อมแซมถนน ลูกรังบ้านหนองคู หมู่ที่ ๖	เพื่อซ่อมแซมถนน เดิมที่ชำรุดเสียหาย ให้มีสภาพใช้งานได้ อย่างสะดวก และ ปลอดภัย	ซ่อมแซมถนนลูกรังบ้านหนองคู หมู่ที่ ๖ ปริมาณลูกรัง ๙๕๕ ลบ.ม. พร้อม ปรับเบสแอสตัลต์เรียบ				๑๐๐,๗๐๐		ผู้ใช้ ประโยชน์ มีความ พอใจไม่ น้อยกว่า ร้อยละ ๘๕	ถนนเดิมที่ ชำรุดเสียหาย ได้รับการ ซ่อมแซมให้ กลับมาใช้ ตามได้ ตามปกติ	กองช่าง อบต.เหล่า พัฒนา 101
๔๖	โครงการซ่อมแซมถนน ลูกรังบ้านเหล่าพัฒนา หมู่ที่ ๙	เพื่อซ่อมแซมถนน เดิมที่ชำรุดเสียหาย ให้มีสภาพใช้งานได้ อย่างสะดวก และ ปลอดภัย	ซ่อมแซมถนนลูกรังบ้านเหล่าพัฒนา หมู่ที่ ๙ ปริมาณลูกรัง ๗๐๕ ลบ.ม. พร้อม ปรับเบสแอสตัลต์เรียบ				๙๕,๐๐๐		ผู้ใช้ ประโยชน์ มีความ พอใจไม่ น้อยกว่า ร้อยละ ๘๕	ถนนเดิมที่ ชำรุดเสียหาย ได้รับการ ซ่อมแซมให้ กลับมาใช้ ตามได้ ตามปกติ	กองช่าง อบต.เหล่า พัฒนา

๒. บัญชีโครงการพัฒนาท้องถิ่น

ผ.๒๒

รายละเอียดโครงการพัฒนา
แผนพัฒนาท้องถิ่น (พ.ศ. ๒๕๖๖ - ๒๕๗๐) เพิ่มเติม ครั้งที่ ๑/๒๕๖๘
องค์การบริหารส่วนตำบลเหล่าพัฒนา อำเภอนาหว้า จังหวัดนครพนม

โครงการที่	โครงการ	วัตถุประสงค์	เป้าหมาย (ผลผลิตของโครงการ)	งบประมาณ					ตัวชี้วัด (KPI)	ผลที่คาดว่าจะได้รับ	หน่วยงาน รับผิดชอบ หลัก
				๒๕๖๖ (บาท)	๒๕๖๗ (บาท)	๒๕๖๘ (บาท)	๒๕๖๙ (บาท)	๒๕๗๐ (บาท)			
๔๗	โครงการซ่อมแซมถนน ลูกวังบ้านคอนศาลา หมู่ที่ ๑๑	เพื่อซ่อมแซมถนน เดิมที่ชำรุดเสียหาย ให้มีสภาพใช้งานได้ อย่างสะดวก และ ปลอดภัย	ซ่อมแซมถนนลูกวังบ้านคอนศาลา หมู่ที่ ๑๑ ปริมาณลูกวัง ๓๖๕ ลบ.ม. หรือ ปรับเกลี่ยแล้วเรียบ				๕๐,๐๐๐		ผู้ใช้ ประโยชน์ มีความ พอใจไม่ น้อยกว่า ร้อยละ ๘๕	ถนนเดิมที่ ชำรุดเสียหาย ได้รับการ ซ่อมแซมให้ กลับมาใช้ ตามได้ ตามปกติ	กองช่าง อบต.เหล่า พัฒนา
๔๘	โครงการซ่อมแซมถนน ลูกวังบ้านนาบือ หมู่ที่ ๑๓	เพื่อซ่อมแซมถนน เดิมที่ชำรุดเสียหาย ให้มีสภาพใช้งานได้ อย่างสะดวก และ ปลอดภัย	ซ่อมแซมถนนลูกวังบ้านนาบือ หมู่ ที่ ๑๓ ปริมาณลูกวัง ๑,๐๐๕ ลบ.ม. หรือ ปรับเกลี่ยแล้วเรียบ				๑๓๐,๐๐๐		ผู้ใช้ ประโยชน์ มีความ พอใจไม่ น้อยกว่า ร้อยละ ๘๕	ถนนเดิมที่ ชำรุดเสียหาย ได้รับการ ซ่อมแซมให้ กลับมาใช้ ตามได้ ตามปกติ	กองช่าง อบต.เหล่า พัฒนา

๒. บัญชีโครงการพัฒนาท้องถิ่น

๘.๐๒

รายละเอียดโครงการพัฒนา

แผนพัฒนาท้องถิ่น (พ.ศ. ๒๕๖๖ - ๒๕๗๐) เพิ่มเติม ครั้งที่ ๑/๒๕๖๘

องค์การบริหารส่วนตำบลเหล่าพัฒนา อำเภอนาหว้า จังหวัดนครพนม

โครงการที่	โครงการ	วัตถุประสงค์	เป้าหมาย (ผลผลิตของโครงการ)	งบประมาณ					ตัวชี้วัด (KPI)	ผลที่คาดว่าจะได้รับ	หน่วยงาน รับผิดชอบ
				๒๕๖๖ (บาท)	๒๕๖๗ (บาท)	๒๕๖๘ (บาท)	๒๕๖๙ (บาท)	๒๕๗๐ (บาท)			
๕๓	โครงการก่อสร้างศาลา เอนกประสงค์บ้านนา น้อย หมู่ที่ ๑๒	เพื่อให้ประชาชนมี สถานที่ไว้ในการทำ พิธีอุปสมบท	ก่อสร้างศาลาเอนกประสงค์บ้านนา น้อย หมู่ที่ ๑๒ จำนวน ๑ หลัง			๔๙๙,๐๐๐			ผู้ใช้ ประโยชน์ มีความ พอใจไม่ น้อยกว่า ร้อยละ ๘๕	ศาลา เอนกประสงค์ บ้านนา เหล่าพัฒนา ได้รับการ ปรับปรุงให้ เพียงพอและ ปลอดภัยใน การทำ พิธีอุปสมบท	กองช่าง อบต.เหล่า พัฒนา 105
๕๔	โครงการก่อสร้าง สะพานบริเวณหนองตุค	เพื่อปรับปรุงให้เป็น แหล่งท่องเที่ยวและ ใช้เป็นสถานที่ใน การจัดกิจกรรม บริการสาธารณะ ต่างๆ	ก่อสร้างสะพานคอนกรีตเสริมเหล็ก บริเวณหนองตุค จำนวน ๑ แห่ง				๓๐๐,๐๐๐		ผู้ใช้ ประโยชน์ มีความ พอใจไม่ น้อยกว่า ร้อยละ ๘๕	มีสะพานใช้ ในการจัด กิจกรรม บริการ สาธารณะ ต่างๆ	กองช่าง อบต.เหล่า พัฒนา
รวม	๕๕			๐	๐	๘๐,๐๙๐,๕๐๐	๖,๕๘๘,๘๐๐	๐			

๒. บัญชีโครงการพัฒนาท้องถิ่น

No.๒

รายละเอียดโครงการพัฒนา
แผนพัฒนาท้องถิ่น (พ.ศ. ๒๕๖๖ - ๒๕๗๐) เพิ่มเติม ครั้งที่ ๑/๒๕๖๘
องค์การบริหารส่วนตำบลเหล่าพัฒนา อำเภอนาหว้า จังหวัดนครพนม

(๒) แผนงานเกษตรและชุมชน

โครงการที่	โครงการ	วัตถุประสงค์	เป้าหมาย (ผลผลิตของโครงการ)	งบประมาณ					ตัวชี้วัด (KPI)	ผลที่คาดว่าจะได้รับ	หน่วยงาน รับผิดชอบหลัก
				๒๕๖๖ (บาท)	๒๕๖๗ (บาท)	๒๕๖๘ (บาท)	๒๕๖๙ (บาท)	๒๕๗๐ (บาท)			
๑	โครงการลงท่อระบายน้ำ บ้านดอนศาลา หมู่ที่ ๑ จากถนนเกษมสิริตวงษาเนาว์ ไปทางนา นายทา บุญเที่ยง	เพื่อให้ระบายน้ำที่ท่วมขังในฤดูฝนและน้ำเสียออกจากครัวเรือน	ลงท่อ คสล.(มอก.ชั้น ๓) ขนาด ๐.๔๐x๑๑.๐๐ เมตร จำนวน ๕๕ ท่อน				๕๗,๐๐๐		ผู้ใช้ประโยชน์มีความพอใจไม่น้อยกว่าร้อยละ ๘๕	ในฤดูฝนและระบายน้ำเสียออกจากครัวเรือนได้สะดวกขึ้น	กองช่าง อบต.เหล่าพัฒนา 106
๒	โครงการลงท่อระบายน้ำ บ้านนาน้อย หมู่ที่ ๕ จากถนนางสงวน นามเสาร์ ไปทางถนนลาดยางสถานีนา น้อย-หนองผือ	เพื่อให้ระบายน้ำที่ท่วมขังในฤดูฝนและน้ำเสียออกจากครัวเรือน	ลงท่อ คสล.(มอก.ชั้น ๓) ขนาด ๐.๔๐x๑๑.๐๐ เมตร จำนวน ๕๓ ท่อน				๕๕,๐๐๐		ผู้ใช้ประโยชน์มีความพอใจไม่น้อยกว่าร้อยละ ๘๕	ในฤดูฝนและระบายน้ำเสียออกจากครัวเรือนได้สะดวกขึ้น	กองช่าง อบต.เหล่าพัฒนา

๒. บัญชีโครงการพัฒนาท้องถิ่น

รายละเอียดโครงการพัฒนา

แผนพัฒนาท้องถิ่น (พ.ศ. ๒๕๖๖ - ๒๕๗๐) เดิมเดิม ครั้งที่ ๑/๒๕๖๔
องค์การบริหารส่วนตำบลเหล่าพัฒนา อำเภอนาหว้า จังหวัดนครพนม

โครงการที่	โครงการ	วัตถุประสงค์	เป้าหมาย (ผลผลิตของโครงการ)	งบประมาณ					ตัวชี้วัด (KPI)	ผลที่คาดว่าจะได้รับ	หน่วยงาน รับผิดชอบหลัก
				๒๕๖๖ (บาท)	๒๕๖๗ (บาท)	๒๕๖๘ (บาท)	๒๕๖๙ (บาท)	๒๕๗๐ (บาท)			
๓	โครงการรณรงค์ระบายน้ำ บ้านเหล่าพัฒนา หมู่ที่ ๕ จากบ้านนาพรม ตำบลปะโททาง บ้านนาบุญนิษฐ์ ศักดิ์ศรีวัน	เพื่อใช้ระบายน้ำที่ท่วมขังในฤดูฝนและน้ำเสียออกจากครัวเรือน	ongท่อ คสล.(มอก.ชั้น ๓) ขนาด ๐.๕๐x๓.๐๐ เมตร จำนวน ๒๘ ท่อน หรือบ่อพัก คสล. ๐.๖๐x๐.๖๐ เมตร จำนวน ๕ บ่อ หรือเสาปักตะแกรงเหล็ก				๑๑๑,๐๐๐		ผู้ใช้ประโยชน์มีความพอใจไม่น้อยกว่าร้อยละ ๘๕	น้ำไม่ท่วมขังในฤดูฝนและระบายน้ำเสียออกจากครัวเรือนได้สะดวกขึ้น	กองช่าง อบ.ศ.เหล่าพัฒนา 107
๔	โครงการรณรงค์ระบายน้ำ บ้านเหล่าพัฒนา หมู่ที่ ๕ จากบ้านนาพรม ตำบลปะโททาง บ้านนาบุญนิษฐ์ ศักดิ์ศรีวัน	เพื่อใช้ระบายน้ำที่ท่วมขังในฤดูฝนและน้ำเสียออกจากครัวเรือน	ongท่อ คสล (มอก.ชั้น ๓) ขนาด ๐.๕๐x๓.๐๐ เมตร จำนวน ๒๕ ท่อน และongท่อ คสล. (มอก.ชั้น ๓) ขนาด ๐.๖๐x๓.๐๐ เมตร จำนวน ๓ ท่อน				๗๕,๐๐๐		ผู้ใช้ประโยชน์มีความพอใจไม่น้อยกว่าร้อยละ ๘๕	น้ำไม่ท่วมขังในฤดูฝนและระบายน้ำเสียออกจากครัวเรือนได้สะดวกขึ้น	กองช่าง อบ.ศ.เหล่าพัฒนา

๒. บัญชีโครงการพัฒนาท้องถิ่น

Fl.06

รายละเอียดโครงการพัฒนา
 แผนพัฒนาท้องถิ่น (ท.ส. ๒๕๖๖ - ๒๕๗๐) เพิ่มเติม ครั้งที่ ๑/๒๕๖๘
 องค์การบริหารส่วนตำบลเหล่าพัฒนา อำเภอนาทวี จังหวัดนครพนม

โครงการที่	โครงการ	วัตถุประสงค์	เป้าหมาย (ผลผลิตของโครงการ)	งบประมาณ					ตัวชี้วัด (KPI)	ผลที่คาดว่าจะได้รับ	หน่วยงาน รับผิดชอบ หลัก
				๒๕๖๖ (บาท)	๒๕๖๗ (บาท)	๒๕๖๘ (บาท)	๒๕๖๙ (บาท)	๒๕๗๐ (บาท)			
๗	โครงการลงท่อระบายน้ำ บ้านนาน้อย หมู่ที่ ๑๒ ทางเข้าป่าช้า คมสายทางสาธารณะ	เพื่อใช้ระบายน้ำที่ท่วมซึ่งในฤดูฝนและน้ำเสียออกจากครัวเรือน	ลงท่อ คสล.(มอก.ชั้น ๗)ขนาด ๐.๔๐x๑.๐๐ เมตร จำนวน ๔๙ ท่อน จำนวน ๕ จุด			๖๓,๘๐๐			ผู้ใช้ประโยชน์มีความพอใจไม่น้อยกว่าร้อยละ ๘๕	ในฤดูฝนและระบายน้ำเสียออกจากครัวเรือนได้สะดวกขึ้น	กองช่าง อบต.เหล่าพัฒนา 109
๘	โครงการลงท่อระบายน้ำบ้านนาน้อย หมู่ที่ ๑๒ จากหน้าบ้านนายสิทธิชัย นามเสาร์ ไปทางบ้านนายคำทอกเหล่าน้อย	เพื่อใช้ระบายน้ำที่ท่วมซึ่งในฤดูฝนและน้ำเสียออกจากครัวเรือน	ลงท่อ คสล.ขนาด ๐.๒๐x๑.๐๐ เมตร จำนวน ๓๗ ท่อน พร้อมบ่อพัก คสล. ๐.๔๕x๐.๔๕ เมตร จำนวน ๒ บ่อ พร้อมฝาปิดตะแกรงเหล็ก				๕๖,๐๐๐		ผู้ใช้ประโยชน์มีความพอใจไม่น้อยกว่าร้อยละ ๘๕	ในฤดูฝนและระบายน้ำเสียออกจากครัวเรือนได้สะดวกขึ้น	กองช่าง อบต.เหล่าพัฒนา

๒. บัญชีโครงการพัฒนาท้องถิ่น

ผ.๒๒

รายละเอียดโครงการพัฒนา
 แผนพัฒนาท้องถิ่น (พ.ศ. ๒๕๖๖ - ๒๕๗๐) เพิ่มเติม ครั้งที่ ๑/๒๕๖๘
 องค์การบริหารส่วนตำบลเหล่าพัฒนา อำเภอนาทวี จังหวัดนครพนม

โครงการที่	โครงการ	วัตถุประสงค์	เป้าหมาย (ผลผลิตของโครงการ)	งบประมาณ					ตัวชี้วัด (KPI)	ผลที่คาดว่าจะได้รับ	หน่วยงน รับผิดชอบ หลัก
				๒๕๖๖ (บาท)	๒๕๖๗ (บาท)	๒๕๖๘ (บาท)	๒๕๖๙ (บาท)	๒๕๗๐ (บาท)			
๘	โครงการคงท่อระบายน้ำ บ้านคอนศาลา หมู่ที่ ๓๓ จากแยกข้างบ้านครูสมใจ ฮามี ไปทางสวนยางนายกาฬี ปัญญาสาร	เพื่อใช้ระบายน้ำที่ท่วมซึ่งในฤดูฝนและน้ำเสียออกจากครัวเรือน	ลงท่อ คสล. (มอก.ชั้น๓)ขนาด ๑.๕๐x๑.๐๐ เมตร จำนวนฟอน ป่อพัก คสล.ขนาด เมตร จำนวน ป่อ พร้อมฝาปิดตะแกรงเหล็ก				๐		ผู้ใช้ประโยชน์มีความพอใจไม่น้อยกว่าร้อยละ ๘๕	ในฤดูฝนและระบายน้ำเสียออกจากครัวเรือนได้สะดวกขึ้น	กองช่าง อบต.เหล่าพัฒนา 110
รวม	๘			๐	๐	๖๕,๗๐๐	๘๘๓,๖๐๐	๐			

๒. บัญชีโครงการพัฒนาท้องถิ่น

ผ.๑๒

รายละเอียดโครงการพัฒนา
แผนพัฒนาท้องถิ่น (พ.ศ. ๒๕๖๖ - ๒๕๗๐) เพิ่มเติม ครั้งที่ ๑/๒๕๖๘
องค์การบริหารส่วนตำบลเวฬุพัฒนา อำเภอหนองบัว จังหวัดนครพนม

๒.๒ ก่อสร้าง พัฒนาระบบน้ำเพื่อใช้ในการอุปโภค บริโภคในฝั่งหนอง

(๑) แผนงานอุตสาหกรรมและการโยธา

โครงการที่	โครงการ	วัตถุประสงค์	เป้าหมาย (ผลผลิตของโครงการ)	งบประมาณ					ตัวชี้วัด (KPI)	ผลที่คาดว่าจะ จะได้รับ	หน่วยงาน รับผิดชอบ หลัก
				๒๕๖๖ (บาท)	๒๕๖๗ (บาท)	๒๕๖๘ (บาท)	๒๕๖๙ (บาท)	๒๕๗๐ (บาท)			
๑	โครงการลงท่อระบาย น้ำบ้านหนองตุต หมู่ที่ ๓๕ จากหน้าบ้านนาย สุรศักดิ์ ต่างเกษิ ไป ทางหนองตุต	เพื่อให้ระบายน้ำที่ ท่วมขังในฤดูฝน และน้ำเสียออกจาก ครัวเรือน	ลงท่อระบายน้ำ คสล.(มอก.ชั้น ๓) ขนาด ๑.๕๐x๓.๐๐ เมตร จำนวน ๕๖๕ ท่อน			๕๐๐,๐๐๐			ผู้ใช้ ประโยชน์ มีความ พอใจไม่ น้อยกว่า ร้อยละ ๘๕	ในฤดูฝนและ ระบายน้ำ เสียออกจาก ครัวเรือนได้ สะดวกขึ้น	กองช่าง อบต.เวฬุ พัฒนา III
๒	โครงการก่อสร้าง ประปาหมู่บ้านระบบ จ่ายตรง บ้านเหล่า พัฒนา หมู่ที่ ๕	เพื่อให้ประชาชนใน พื้นที่มีน้ำใช้ เพียงพอและทั่วถึง	ก่อสร้างระบบประปาหมู่บ้าน บ้าน เหล่าพัฒนา หมู่ที่ ๕ จำนวน ๓ แห่ง			๕๐๐,๐๐๐			ผู้ใช้ ประโยชน์ มีความ พอใจไม่ น้อยกว่า ร้อยละ ๘๕	ประชาชนใน พื้นที่มีน้ำใช้ เพียงพอและ ทั่วถึง	กองช่าง อบต.เวฬุ พัฒนา

๒. บัญชีโครงการพัฒนาท้องถิ่น

N.๐๒

รายละเอียดโครงการพัฒนา
 แผนพัฒนาท้องถิ่น (พ.ศ. ๒๕๖๖ - ๒๕๗๐) เพิ่มเติม ครั้งที่ ๑/๒๕๖๘
 องค์การบริหารส่วนตำบลเหล่าพัฒนา อำเภอนาหว้า จังหวัดนครพนม

โครงการที่	โครงการ	วัตถุประสงค์	เป้าหมาย (ผลผลิตของโครงการ)	งบประมาณ					ค่าชีวิต (KPI)	ผลที่คาดว่าจะได้รับ	หน่วยงาน รับผิดชอบหลัก
				๒๕๖๖ (บาท)	๒๕๖๗ (บาท)	๒๕๖๘ (บาท)	๒๕๖๙ (บาท)	๒๕๗๐ (บาท)			
๓	โครงการก่อสร้าง ประปาหมู่บ้านระบบ จ่ายตรง บ้านนาน้อย หมู่ที่ ๑๒	เพื่อให้ประชาชนใน พื้นที่มีน้ำใช้ เพียงพอและทั่วถึง	ก่อสร้างระบบประปาหมู่บ้าน บ้าน นาน้อย หมู่ที่ ๑๒ จำนวน ๑ แห่ง			๓๗๘,๐๐๐			ผู้ใช้ ประโยชน์ มีความ พอใจไม่ น้อยกว่า ร้อยละ ๘๕	ประชาชนใน พื้นที่มีน้ำใช้ เพียงพอและ ทั่วถึง	กองช่าง อบต.เหล่า พัฒนา 112
๔	โครงการก่อสร้าง ประปาหมู่บ้านระบบ จ่ายตรง บ้านหนองตุล หมู่ที่ ๑๕	เพื่อให้ประชาชนใน พื้นที่มีน้ำใช้ เพียงพอและทั่วถึง	ก่อสร้างประปาหมู่บ้านระบบจ่าย ตรง บ้านหนองตุล หมู่ที่ ๑๕ จำนวน ๑ แห่ง				๔๗๙,๕๐๐		ผู้ใช้ ประโยชน์ มีความ พอใจไม่ น้อยกว่า ร้อยละ ๘๕	ประชาชนใน พื้นที่มีน้ำใช้ เพียงพอและ ทั่วถึง	กองช่าง อบต.เหล่า พัฒนา

๒. บัญชีโครงการพัฒนาท้องถิ่น

รายละเอียดโครงการพัฒนา
 แผนพัฒนาท้องถิ่น (พ.ศ. ๒๕๖๖ - ๒๕๗๐) เพิ่มเดิม ครั้งที่ ๑/๒๕๖๘
 องค์การบริหารส่วนตำบลเหล่าพัฒนา อำเภอนาทวี จังหวัดนครพนม

โครงการที่	โครงการ	วัตถุประสงค์	เป้าหมาย (ผลผลิตของโครงการ)	งบประมาณ					ตัวชี้วัด (KPI)	ผลที่คาดว่าจะ จะได้รับ	หน่วยงาน รับผิดชอบ หลัก
				๒๕๖๖ (บาท)	๒๕๖๗ (บาท)	๒๕๖๘ (บาท)	๒๕๖๙ (บาท)	๒๕๗๐ (บาท)			
๕	โครงการก่อสร้าง ประปาหมู่บ้านระบบ จ่ายตรง บ้านหนองคู หมู่ที่ ๑๕	เพื่อให้ประชาชนใน พื้นที่มีน้ำใช้ เพียงพอและทั่วถึง	ก่อสร้างประปาหมู่บ้านระบบจ่าย ตรง บ้านหนองคู หมู่ที่ ๑๕ จำนวน ๑ แห่ง				๔๗๘,๕๐๐		ผู้ใช้ ประโยชน์ มีความ พอใจไม่ น้อยกว่า ร้อยละ ๘๕	ประชาชนใน พื้นที่มีน้ำใช้ เพียงพอและ ทั่วถึง	กองช่าง อบต.เหล่า พัฒนา 113
๖	โครงการขยายเขต ประปาบ้านดอนปอ หมู่ที่ ๗	เพื่อให้ประชาชนมี น้ำประปาใช้อย่าง เพียงพอและทั่วถึง	ขยายเขตประปาบ้านดอนปอ หมู่ที่ ๗ จำนวน ๒ จุด จุดที่ ๑ จากบ้าน ผู้ใหญ่บรรพต บุศศิริ ไปทางบ้าน นายภักดิ์ภูมิ บุศศิริ จุดที่ ๒ จาก บ้านนางสุภีร์ บุศศิริ ไปทางหนอง รวงศ์			๘๗,๑๐๐			ผู้ใช้ ประโยชน์ มีความ พอใจไม่ น้อยกว่า ร้อยละ ๘๕	ประชาชนมี น้ำประปาใช้ อย่าง เพียงพอและ ทั่วถึง	กองช่าง อบต.เหล่า พัฒนา

๒. บัญชีโครงการพัฒนาท้องถิ่น

ผ.๐๒

รายละเอียดโครงการพัฒนา
 แผนพัฒนาท้องถิ่น (พ.ศ. ๒๕๖๖ - ๒๕๗๐) เพิ่มเติม ครั้งที่ ๑/๒๕๖๘
 องค์การบริหารส่วนตำบลเหล่าพัฒนา อำเภอนาทวี จังหวัดนครพนม

โครงการที่	โครงการ	วัตถุประสงค์	เป้าหมาย (ผลผลิตของโครงการ)	งบประมาณ					ตัวชี้วัด (KPI)	ผลที่คาดว่าจะได้รับ	หน่วยงาน รับผิดชอบหลัก
				๒๕๖๖ (บาท)	๒๕๖๗ (บาท)	๒๕๖๘ (บาท)	๒๕๖๙ (บาท)	๒๕๗๐ (บาท)			
๗	โครงการขยายเขตประปาบ้านคอนปอ หมู่ที่ ๓๔	เพื่อให้ประชาชนมีน้ำประปาใช้อย่างเพียงพอและทั่วถึง	ขยายเขตประปาบ้านคอนปอ หมู่ที่ ๓๔				๒๐๐,๐๐๐		ผู้ใช้ประโยชน์มีความพอใจไม่น้อยกว่าร้อยละ ๘๕	ประชาชนมีน้ำประปาใช้อย่างเพียงพอและทั่วถึง	กองช่าง อบต.เหล่าพัฒนา 114
๘	โครงการขุดลอกสระประปา บ้านคอนปอ หมู่ที่ ๓๔	เพื่อเพิ่มพื้นที่ในการเก็บกักน้ำเพื่อใช้ในการอุปโภคบริโภคให้เพียงพอ	ปากบ่อกว้าง ๑๕ เมตร ปากล่างกว้าง ๗ เมตร ยาว ๒๐ เมตร ลึก ๔ เมตร หรือปริมาณดินขุดไม่น้อยกว่า ๗๔๒ ลบ.ม			๕๓,๓๐๐			ผู้ใช้ประโยชน์มีความพอใจไม่น้อยกว่าร้อยละ ๘๕	ประชาชนมีน้ำประปาใช้อย่างเพียงพอและทั่วถึง	กองช่าง อบต.เหล่าพัฒนา
7322	๘			๐	๐	๑,๕๕๐,๘๐๐	๑,๓๘๗,๐๐๐	๐			

๒. บัญชีโครงการพัฒนาท้องถิ่น

รายละเอียดโครงการพัฒนา
แผนพัฒนาท้องถิ่น (พ.ศ. ๒๕๖๖ - ๒๕๗๐) เพิ่มเติม ครั้งที่ ๓/๒๕๖๔
องค์การบริหารส่วนตำบลเหล่าพัฒนา อำเภอนาหว้า จังหวัดนครพนม

ก. ยุทธศาสตร์ชาติ ๒๐ ปี ยุทธศาสตร์ที่ ๓ การพัฒนาและเสริมสร้างศักยภาพคน ยุทธศาสตร์ที่ ๔ การสร้างโอกาสความเสมอภาคและเท่าเทียมกันทางสังคม การสร้างความสามารถในการแข่งขัน
ข. แผนพัฒนาเศรษฐกิจและสังคมแห่งชาติ ฉบับที่ ๑๓ หมายความว่า ๙ ไทยมีความยากจนข้ามรุ่นลดลง และมีความคุ้มครองทางสังคมที่เพียงพอเหมาะสม
หมายความว่า ๑๒ ไทยมีกำลังคนสมรรถนะสูง มุ่งเรียนรู้อย่างต่อเนื่อง ตอบโจทย์การพัฒนาแห่งอนาคต

ค. Sustainable Development Goals:SDGs เป้าหมายที่ ๑ ขจัดความยากจนทุกรูปแบบในทุกพื้นที่ เป้าหมายที่ ๒ ยุติความหิวโหย บรรลุความมั่นคงทางอาหาร
เป้าหมายที่ ๓ สร้างหลักประกันว่าคนมีชีวิตที่มีสุขภาพดี เป้าหมายที่ ๔ สร้างหลักประกันว่าทุกคนมีการศึกษาที่มีคุณภาพอย่างครอบคลุมและเท่าเทียม
เป้าหมายที่ ๖ สร้างหลักประกันว่าจะมีการจัดให้มีน้ำและสุขอนามัยสำหรับทุกคน

ง. ยุทธศาสตร์จังหวัด ยุทธศาสตร์ที่ ๔ การพัฒนาสังคมและสร้างคุณภาพชีวิตเพื่อสร้างความสุขอย่างยั่งยืน

จ. ยุทธศาสตร์การพัฒนาของ อปท. ในเขตจังหวัด ยุทธศาสตร์ที่ ๑ การพัฒนาทรัพยากรมนุษย์

๒. ยุทธศาสตร์การพัฒนาทรัพยากรมนุษย์

๒.๑ กลยุทธ์ การส่งเสริมการมีส่วนร่วมของประชาชนในการพัฒนาท้องถิ่น

(๑) แผนงานบริหารงานทั่วไป

โครงการที่	โครงการ	วัตถุประสงค์	เป้าหมาย (ผลผลิตของโครงการ)	งบประมาณ					ตัวชี้วัด (KPI)	ผลที่คาดว่าจะได้รับ	หน่วยงาน รับผิดชอบหลัก
				๒๕๖๖ (บาท)	๒๕๖๗ (บาท)	๒๕๖๘ (บาท)	๒๕๖๙ (บาท)	๒๕๗๐ (บาท)			
๑	การจัดการเลือกตั้ง	เพื่อเป็นค่าใช้จ่ายในการจัดการเลือกตั้งขององค์การบริหารส่วนตำบลเหล่าพัฒนา	ผู้มีสิทธิเลือกตั้งในพื้นที่ตำบลเหล่าพัฒนา				๒๐๐,๐๐๐		ผู้มาใช้สิทธิเลือกตั้งไม่น้อยกว่าร้อยละ ๖๐ ของผู้มีสิทธิเลือกตั้งในพื้นที่	ประชาชนในพื้นที่ออกมาใช้สิทธิเลือกตั้ง	สำนักปลัด อบต.เหล่าพัฒนา

๒. บัญชีโครงการพัฒนาท้องถิ่น

พ.๐๒

รายละเอียดโครงการพัฒนา
 แผนพัฒนาท้องถิ่น (พ.ศ. ๒๕๖๖ - ๒๕๗๐) เพิ่มเติม ครั้งที่ ๑/๒๕๖๘
 องค์การบริหารส่วนตำบลเหล่าพัฒนา อำเภอนาหว้า จังหวัดนครพนม

โครงการที่	โครงการ	วัตถุประสงค์	เป้าหมาย (ผลผลิตของโครงการ)	งบประมาณ					ตัวชี้วัด (KPI)	ผลที่คาดว่าจะได้รับ	หน่วยงาน รับผิดชอบหลัก
				๒๕๖๖ (บาท)	๒๕๖๗ (บาท)	๒๕๖๘ (บาท)	๒๕๖๙ (บาท)	๒๕๗๐ (บาท)			
๒	โครงการคุณธรรม จริยธรรมและการ ทำงานร่วมกันในองค์กร	เพื่อให้ผู้เข้าร่วม อบรมมีความรัก สามัคคี มีจิตสำนึก ที่ดีในการ ปฏิบัติงานร่วมกัน ในองค์กร	ผู้บริหาร สมาชิกสภาฯ พนักงาน ส่วนตำบล และพนักงานจ้างในสังกัด				๓๐,๐๐๐		ผู้เข้าร่วม โครงการ มีความ พึงพอใจ ไม่น้อย กว่าร้อยละ ๘๕	ผู้เข้าร่วม อบรมมีความ รักสามัคคี มี จิตสำนึกที่ดี ในการ ปฏิบัติงาน ร่วมกันใน องค์กร	สำนักปลัด อบต.เหล่า พัฒนา 116
รวม	๒			๐	๐	๐	๓๐,๐๐๐	๐			

๒. บัญชีโครงการพัฒนาท้องถิ่น

11.๐๒

รายละเอียดโครงการพัฒนา
แผนพัฒนาท้องถิ่น (พ.ศ. ๒๕๖๖ - ๒๕๗๐) เพิ่มเติม ครั้งที่ ๑/๒๕๖๔
องค์การบริหารส่วนตำบลเหล่าพัฒนา อำเภอนาหว้า จังหวัดนครพนม

๒.๒ กศปฐน พัฒนางานป้องกันและบรรเทาสาธารณภัยและแก้ไขปัญหายาเสพติด

(๑) แผนงานการศึกษาความสงบภายใน

โครงการที่	โครงการ	วัตถุประสงค์	เป้าหมาย (ผลผลิตของโครงการ)	งบประมาณ					ตัวชี้วัด (KPI)	ผลที่คาดว่าจะได้รับ	หน่วยงาน รับผิดชอบหลัก
				๒๕๖๖ (บาท)	๒๕๖๗ (บาท)	๒๕๖๘ (บาท)	๒๕๖๙ (บาท)	๒๕๗๐ (บาท)			
๑	โครงการช่วยเหลือ เหยี่ยวาหรือฟื้นฟู ประชาชนที่ประสบสา ธารณภัย	เพื่อช่วยเหลือ เหยี่ยวาหรือฟื้นฟู ประชาชนที่ประสบ สาธารณภัย	ประชาชนที่ประสบสาธารณภัย				๓๐,๐๐๐	๓๐,๐๐๐	ประชาชน ที่ประสบ สาธารณ ภัย ได้รับ การ ช่วยเหลือ ไม่น้อย กว่าร้อยละ ๙๐ ของ จำนวน ประชาชน ที่ประสบ สาธารณ ภัย	ประชาชนที่ ประสบสา ธารณภัย ได้รับการ ช่วยเหลือ	สำนักปลัด อบต.เหล่า พัฒนา 117

๒. บัญชีโครงการพัฒนาท้องถิ่น

๙.๐๒

รายละเอียดโครงการพัฒนา
แผนพัฒนาท้องถิ่น (พ.ศ. ๒๕๖๖ - ๒๕๗๐) เพิ่มเติม ครั้งที่ ๑/๒๕๖๘
องค์การบริหารส่วนตำบลเหล่าพัฒนา อำเภอหนองบัว จังหวัดนครพนม

โครงการที่	โครงการ	วัตถุประสงค์	เป้าหมาย (ผลผลิตของโครงการ)	งบประมาณ					ตัวชี้วัด (KPI)	ผลที่คาดว่าจะ ได้รับ	หน่วยงาน รับผิดชอบ
				๒๕๖๖ (บาท)	๒๕๖๗ (บาท)	๒๕๖๘ (บาท)	๒๕๖๙ (บาท)	๒๕๗๐ (บาท)			
๕	โครงการจับฉัปออกสื่อ สวมหมวกนิรภัย ๑๐๐%	เพื่อส่งเสริมการ สวมหมวกนิรภัย และได้มาตรฐาน ขณะเดินทางด้วย รถจักรยานยนต์	ครูและผู้ปกครองนักเรียน สังกัด ศูนย์พัฒนาเด็กเล็กตำบลเหล่าพัฒนา				๓๐,๐๐๐		ผู้เข้าร่วม โครงการมี ความ พอใจไม่ น้อยกว่า ร้อยละ ๘๕	อุบัติเหตุทาง ถนนจากการ ไม่สวมหมวก นิรภัยลดลง	สำนักปลัด อบต.เหล่า พัฒนา 118
รวม	๒			๐	๐	๐	๘๐,๐๐๐	๓๐,๐๐๐			

๒. บัญชีโครงการพัฒนาท้องถิ่น

No.๑๖

รายละเอียดโครงการพัฒนา

แผนพัฒนาท้องถิ่น (พ.ศ. ๒๕๖๖ - ๒๕๗๐) เก็บเงิน ครั้งที่ ๑/๒๕๖๘
องค์การบริหารส่วนตำบลเหล่าพัฒนา อำเภอนาหว้า จังหวัดนครพนม

- ก.ยุทธศาสตร์ชาติ ๒๐ ปี ยุทธศาสตร์ที่ ๒ การสร้างความสามารถในการแข่งขัน
- ข.แผนพัฒนาเศรษฐกิจและสังคมแห่งชาติ ฉบับที่ ๑๓ หมวดสาขาที่ ๒ ไทยเป็นจุดหมายของการท่องเที่ยวที่เน้นคุณภาพและความยั่งยืน
- ค. Sustainable Development Goals (SDGs) เป้าหมายที่ ๘ ส่งเสริมการเติบโตทางเศรษฐกิจที่ต่อเนื่อง ครอบคลุม และยั่งยืน การจ้างงานเต็มที่ มีผลิตภาพ
- ง. ยุทธศาสตร์จังหวัด ยุทธศาสตร์ที่ ๒ การพัฒนาและส่งเสริมการท่องเที่ยว
- จ. ยุทธศาสตร์การพัฒนาของ อปท. ในเขตจังหวัด ยุทธศาสตร์ที่ ๒ การพัฒนาและส่งเสริมการท่องเที่ยว
- ฉ. ยุทธศาสตร์การพัฒนาด้านการส่งเสริมการท่องเที่ยว
 - ๓.๑ กลยุทธ์
 - (๑) แผนงาน

ประเภทโครงการ	โครงการ	วัตถุประสงค์	เป้าหมาย (ผลผลิตของโครงการ)	งบประมาณ					ตัวชี้วัด (KPI)	ผลที่คาดว่าจะได้รับ	หน่วยงานรับผิดชอบหลัก
				๒๕๖๖ (บาท)	๒๕๖๗ (บาท)	๒๕๖๘ (บาท)	๒๕๖๙ (บาท)	๒๕๗๐ (บาท)			
รวม	๑			๐	๐	๐	๐	๐			

๒. บัญชีโครงการพัฒนาท้องถิ่น

No.๒

รายละเอียดโครงการพัฒนา
แผนพัฒนาท้องถิ่น (พ.ศ. ๒๕๖๖ - ๒๕๗๐) เพิ่มเติม ครั้งที่ ๑/๒๕๖๘
องค์การบริหารส่วนตำบลเหล่าพัฒนา อำเภอหนองบัว จังหวัดนครพนม

- ก.ยุทธศาสตร์ชาติ ๒๐ ปี ยุทธศาสตร์ที่ ๕ ยุทธศาสตร์ด้านการสร้างการเติบโตบนคุณภาพชีวิตที่เป็นมิตรกับสิ่งแวดล้อม
 - ข.แผนพัฒนาเศรษฐกิจและสังคมแห่งชาติ ฉบับที่ ๑๓ หมายเหตุที่ ๑ ไทยเป็นประเทศชั้นนำด้านสินค้าเกษตรและเกษตรแปรรูปมูลค่าสูง
 - ค.Sustainable Development Goals:SDGs เป้าหมายที่ ๘ ส่งเสริมการเติบโตทางเศรษฐกิจที่ต่อเนื่อง ครอบคลุม และยั่งยืน การจ้างงานเต็มที่ มีผลิตภาพ
 - ง. ยุทธศาสตร์จังหวัด ยุทธศาสตร์ที่ ๓ การพัฒนาการเกษตรและอุตสาหกรรมเกษตรเป็นมิตรกับสิ่งแวดล้อม
 - จ. ยุทธศาสตร์การพัฒนาของ อปท.โมเดลจังหวัด ยุทธศาสตร์ที่ ๓ การพัฒนาการเกษตรและอุตสาหกรรมเกษตร
 - ฉ. ยุทธศาสตร์การพัฒนาด้านการค้า การลงทุนและส่งเสริมการผลิตภาคการเกษตร
 - ๘.๑ กลยุทธ์ สนับสนุนและส่งเสริมการเพิ่มประสิทธิภาพการผลิตภาคการเกษตร
- (๑) แผนงานการเกษตร

ประเภทที่	โครงการ	วัตถุประสงค์	เป้าหมาย (ผลผลิตของโครงการ)	งบประมาณ					ตัวชี้วัด (KPI)	ผลที่คาดว่าจะได้รับ	หน่วยงาน รับผิดชอบหลัก
				๒๕๖๖ (บาท)	๒๕๖๗ (บาท)	๒๕๖๘ (บาท)	๒๕๖๙ (บาท)	๒๕๗๐ (บาท)			
๑	โครงการขุดลอกหนอง บ่อ บ้านดอนเปอ หมู่ที่ ๑๔	เพื่อเพิ่มพื้นที่ในการ เก็บกักน้ำไว้ใช้เพื่อ การเกษตรและ เลี้ยงสัตว์	ปากบ้นกว้าง ๕๕ เมตร ปากล่าง กว้าง ๕๐ เมตร ยาว ๑๓๑ เมตร ลึก ๒ เมตร ปริมาณดินขุดไม่น้อยกว่า ๑๓,๘๑๖ สบ.ม.			๘๗๙,๐๐๐			ผู้ใช้ ประโยชน์ มีความ พอใจ มากกว่า ร้อยละ ๘๕	เกษตรกรมีน้ำ เพื่อการเกษตร และเลี้ยงสัตว์ เพียงพอ	กองช่าง อบต.เหล่า พัฒนา
รวม	๑			๐	๐	๘๗๙,๐๐๐	๐	๐			

๒. บัญชีโครงการพัฒนาท้องถิ่น

N.๐๒

รายละเอียดโครงการพัฒนา
 แผนพัฒนาท้องถิ่น (พ.ศ. ๒๕๖๖ - ๒๕๗๐) เพิ่มเติม ครั้งที่ ๓/๒๕๖๔
 องค์การบริหารส่วนตำบลเตาพัฒนา อำเภอนาหว้า จังหวัดนครพนม

- ก.ยุทธศาสตร์ชาติ ๒๐ ปี ยุทธศาสตร์ที่ ๒ ยุทธศาสตร์ด้านการปรับสมดุลและพัฒนาระบบ การบริหารจัดการภาครัฐ
- ข.แผนพัฒนาเศรษฐกิจและสังคมแห่งชาติ ฉบับที่ ๑๓ หมายความว่า ๑๓ ไทยมีภาครัฐที่ทันสมัย มีประสิทธิภาพ และตอบโจทย์ประชาชน หมายความว่า ๔ ไทยมีพื้นที่และเมืองอัจฉริยะที่นำอุปสงค์กือเติบโตได้อย่างยั่งยืน
- ค.Sustainable Development Goals:SDGs เป้าหมายที่ ๑๖ ส่งเสริมสังคมที่สงบสุขและครอบคลุมเพื่อการพัฒนาที่ยั่งยืน
- ง. ยุทธศาสตร์จังหวัด ยุทธศาสตร์ที่ ๔ การพัฒนาสังคมและสร้างคุณภาพชีวิตเพื่อสร้างความสุขอย่างยั่งยืน
- จ. ยุทธศาสตร์การพัฒนาของ อปท.ในเขตจังหวัด ยุทธศาสตร์ที่ ๕ การปรับสมดุลและเพิ่มประสิทธิภาพการบริหารจัดการภาครัฐ
- ๕.ยุทธศาสตร์ ด้านการบริหารจัดการและการสนับสนุนการปฏิบัติการกิจของส่วนราชการและองค์กรปกครองส่วนท้องถิ่น
 - ๕.๑ กลยุทธ์ การสนับสนุนการปฏิบัติการกิจของส่วนราชการและองค์กรปกครองท้องถิ่น
 - (๑) แผนงานบริหารงานทั่วไป

121

โครงการที่	โครงการ	วัตถุประสงค์	เป้าหมาย (ผลผลิตของโครงการ)	งบประมาณ					ตัวชี้วัด (KPI)	ผลที่คาดว่าจะได้รับ	หน่วยงาน รับผิดชอบหลัก
				๒๕๖๖ (บาท)	๒๕๖๗ (บาท)	๒๕๖๘ (บาท)	๒๕๖๙ (บาท)	๒๕๗๐ (บาท)			
๑	อุดหนุนองค์การบริหารส่วนตำบลขนาดใหญ่	เพื่อใช้ในการดำเนินงานของศูนย์ปฏิบัติการร่วมในการช่วยเหลือประชาชนขององค์กรปกครองส่วนท้องถิ่นอำเภอนาหว้า	อุดหนุนงบประมาณศูนย์ปฏิบัติการร่วมในการช่วยเหลือประชาชนขององค์กรปกครองส่วนท้องถิ่นอำเภอนาหว้า				๓๕,๐๐๐		ศูนย์ปฏิบัติการร่วมได้รับการสนับสนุนงบประมาณ	ประชาชนได้รับความช่วยเหลือจากศูนย์ปฏิบัติการร่วมในการช่วยเหลือประชาชนขององค์กรปกครองส่วน	สำนักปลัด อบต.เตาพัฒนา

๒. บัญชีโครงการพัฒนาท้องถิ่น

8.06

รายละเอียดโครงการพัฒนา
แผนพัฒนาท้องถิ่น (พ.ศ. ๒๕๖๖ - ๒๕๗๐) เพิ่มเติม ครั้งที่ ๑/๒๕๖๘
องค์การบริหารส่วนตำบลเหล่าพัฒนา อำเภอนาหว้า จังหวัดนครพนม

โครงการที่	โครงการ	วัตถุประสงค์	เป้าหมาย (ผลผลิตของโครงการ)	งบประมาณ					ตัวชี้วัด (KPI)	ผลที่คาดว่าจะได้รับ	หน่วยงาน รับผิดชอบหลัก
				๒๕๖๖ (บาท)	๒๕๖๗ (บาท)	๒๕๖๘ (บาท)	๒๕๖๙ (บาท)	๒๕๗๐ (บาท)			
๕	โครงการพัฒนาระบบบริหารจัดการเก็บรายได้และออกให้บริการรับชำระภาษีนอกสถานที่	เพื่อพัฒนาระบบบริหารจัดการเก็บรายได้และออกให้บริการรับชำระภาษีนอกสถานที่	ผู้เสียภาษีในพื้นที่ตำบลเหล่าพัฒนา				๑๐,๐๐๐		จัดเก็บภาษีได้ไม่น้อยกว่าร้อยละ ๙๕ ของผู้เสียภาษีในพื้นที่	สามารถจัดเก็บภาษีได้ครบตามจำนวนผู้เสียภาษีในพื้นที่	กองคลัง อบต.เหล่าพัฒนา
รวม	๒			๐	๐	๐	๑๐,๐๐๐	๐			

๒. บัญชีโครงการพัฒนาท้องถิ่น

5.๑๒

รายละเอียดโครงการพัฒนา
 แผนพัฒนาท้องถิ่น (พ.ศ. ๒๕๖๖ - ๒๕๗๐) เติมเต็ม ครั้งที่ ๑/๒๕๖๔
 องค์การบริหารส่วนตำบลเหล่าพัฒนา อำเภอนาทวี จังหวัดนครพนม

(๑) แผนงานการศึกษา

โครงการที่	โครงการ	วัตถุประสงค์	เป้าหมาย (ผลผลิตของโครงการ)	งบประมาณ					ตัวชี้วัด (KPI)	ผลที่คาดว่าจะได้รับ	หน่วยงาน รับผิดชอบหลัก
				๒๕๖๖ (บาท)	๒๕๖๗ (บาท)	๒๕๖๘ (บาท)	๒๕๖๙ (บาท)	๒๕๗๐ (บาท)			
๑	สนับสนุนค่าใช้จ่ายการบริหารสถานศึกษา สำหรับอาหารกลางวัน โรงเรียนสังกัดสำนักงานคณะกรรมการการศึกษาขั้นพื้นฐาน (สพฐ.) ในพื้นที่ตำบลเหล่าพัฒนา	เพื่อให้เด็กนักเรียนได้รับประทานอาหารครบ ๕ หมู่ เพื่อให้มีสุขภาพร่างกายที่แข็งแรงสมบูรณ์	โรงเรียนสังกัดสำนักงานคณะกรรมการการศึกษาขั้นพื้นฐาน (สพฐ.) ในพื้นที่ตำบลเหล่าพัฒนา จำนวน ๕ แห่ง				๔,๑๕๐,๐๐๐		จำนวนนักเรียนที่ได้รับอาหารกลางวันครบ ๑๐๐%	เด็กนักเรียนมีสุขภาพร่างกายที่แข็งแรงสมบูรณ์	กองการศึกษา อบต.เหล่าพัฒนา
๒	อุดหนุน วรรณคดีพัฒนาศึกษา	เพื่อใช้ในการดำเนินโครงการเรียนรู้ตามหลักปรัชญาเศรษฐกิจพอเพียง	นักเรียน คณะครู วรรณคดีพัฒนาศึกษา				๒๐,๐๐๐	๒๐,๐๐๐	วรรณคดีพัฒนาศึกษาได้รับงบประมาณอุดหนุนโครงการ	คณะครูนักเรียน มีความรู้เกี่ยวกับหลักปรัชญาเศรษฐกิจพอเพียงอย่างถูกต้อง	กองการศึกษา อบต.เหล่าพัฒนา
รวม	๒			๐	๐	๐	๔,๑๗๐,๐๐๐	๒๐,๐๐๐			

๒. บัญชีโครงการพัฒนาท้องถิ่น

ผ.๐๒

รายละเอียดโครงการพัฒนา
แผนพัฒนาท้องถิ่น (พ.ศ. ๒๕๖๖ - ๒๕๗๐) เฉลิมเฉลิม ครั้งที่ ๓/๒๕๖๘
องค์การบริหารส่วนตำบลเส้าพัฒนา อำเภอหนองบัว จังหวัดนครพนม

(๓) แผนงานถนนและชุมชน

ประเภทโครงการ	โครงการ	วัตถุประสงค์	เป้าหมาย (ผลผลิตของโครงการ)	งบประมาณ					ตัวชี้วัด (KPI)	ผลที่คาดว่าจะได้รับ	หน่วยงานรับผิดชอบหลัก
				๒๕๖๖ (บาท)	๒๕๖๗ (บาท)	๒๕๖๘ (บาท)	๒๕๖๙ (บาท)	๒๕๗๐ (บาท)			
๑	อุดหนุนการไฟฟ้าส่วนภูมิภาค จังหวัดนครพนม	เพื่อให้การไฟฟ้าส่วนภูมิภาคดำเนินการเกี่ยวกับไฟฟ้าสาธารณะในพื้นที่ตำบลเส้าพัฒนา	ไฟฟ้าสาธารณะในพื้นที่ตำบลเส้าพัฒนา				๒,๐๕๗,๐๐๐		จำนวนครัวเรือนที่มีไฟฟ้าใช้ไม่น้อยกว่าร้อยละ ๙๐	ประชาชนในพื้นที่มีไฟฟ้าใช้อย่างทั่วถึง	กองช่าง อบต.เส้าพัฒนา และ กฟภ.จ.นครพนม
รวม	๑			๐	๐	๐	๒,๐๕๗,๐๐๐	๐			

୧.୦୩/୧

รายละเอียดโครงการพัฒนา
 ที่นำมาจากแผนพัฒนาหมู่บ้าน
 แผนพัฒนาท้องถิ่น (พ.ศ. ๒๕๖๖ - ๒๕๗๐) เพิ่มเติม ครั้งที่ ๑/๒๕๖๘
 องค์การบริหารส่วนตำบลเทพาพัฒนา อำเภอเทพา จังหวัดนครศรีธรรมราช

- ก.ยุทธศาสตร์ชาติ ๒๐ ปี ยุทธศาสตร์ที่ ๒ การสร้างความสามารถในการแข่งขัน
- ข.แผนพัฒนาเศรษฐกิจและสังคมแห่งชาติ ฉบับที่ ๑๓ ยุทธศาสตร์ที่ ๕ ไทยเป็นประตูการค้าการลงทุนและยุทธศาสตร์ดิจิทัลดิจิทัลของภูมิภาค
- ค.ยุทธศาสตร์ที่ ๔ ไทยมีพื้นที่และเมืองอัจฉริยะที่น่าอยู่ปลอดภัยเติบโตได้อย่างยั่งยืน
- ค.Sustainable Development Goals:SDGs เป้าหมายที่ ๙ : สร้างโครงสร้างพื้นฐานที่มีความทนทาน ส่งเสริมการพัฒนาอุตสาหกรรมที่ครอบคลุมและยั่งยืนและส่งเสริมนวัตกรรม
- ง. ยุทธศาสตร์จังหวัด ยุทธศาสตร์ที่ ๓ การพัฒนาการค้าและการลงทุน
- จ. ยุทธศาสตร์การพัฒนาของ อปท.โมเดลจังหวัด ยุทธศาสตร์ที่ ๕ การพัฒนาการค้าผ่านแดน ยุทธศาสตร์ที่ ๖ เมืองน่าอยู่
- ๑. ยุทธศาสตร์ การพัฒนาระบบสาธารณสุขและโครงสร้างพื้นฐาน
 - ๑.๑ ก่อสร้างเส้นทางคมนาคมเพื่อใช้ประโยชน์ในการสัญจรและสิ่งก่อสร้างอื่นๆอย่างทั่วถึง
 - (๑) แผนงานอุตสาหกรรมและการโยธา

โครงการที่	โครงการ	วัตถุประสงค์	เป้าหมาย (ผลผลิตของโครงการ)	งบประมาณ					ตัวชี้วัด (KPI)	ผลที่คาดว่าจะได้รับ	หน่วยงาน รับผิดชอบหลัก
				๒๕๖๖ (บาท)	๒๕๖๗ (บาท)	๒๕๖๘ (บาท)	๒๕๖๙ (บาท)	๒๕๗๐ (บาท)			
๑	โครงการก่อสร้างถนน คสล.บ้านคอนป้อ หมู่ที่ ๗ จากถนนวินัย คำ ชนะ ไปทางนาบอเขน เสนอนิทัศน์	เพื่อให้ประชาชนใน เขตพื้นที่สามารถ เดินทางสัญจรไป- มา อย่างสะดวก รวดเร็ว	ถนนกว้าง ๕ เมตร ยาว ๑๔๓ เมตร หนา ๐.๑๕ เมตร ลงอุกจริงโหล่ทางเฉลี่ยข้างละ ๐.๕๐ เมตร หรือพื้นที่ ดำเนินการไม่น้อยกว่า ๗๑๕ ตาราง เมตร				๓๙๐,๕๐๐		ผู้ใช้ ประโยชน์ มีความ พอใจไม่ น้อยกว่า ร้อยละ ๘๕	ทำให้ ประชาชนใน เขตพื้นที่ สามารถ เดินทาง สัญจรไป-มา อย่างสะดวก	กองช่าง อบต.เทพา พัฒนา

รายละเอียดโครงการพัฒนา
 ที่นำมาจากแผนพัฒนาหมู่บ้าน
 แผนพัฒนาท้องถิ่น (พ.ศ. ๒๕๖๖ - ๒๕๗๐) เพิ่มเติม ครั้งที่ ๑/๒๕๖๕
 องค์การบริหารส่วนตำบลเหล่าพัฒนา อำเภอนาหว้า จังหวัดนครพนม

โครงการที่	โครงการ	วัตถุประสงค์	เป้าหมาย (ผลผลิตของโครงการ)	งบประมาณ					ตัวชี้วัด (KPI)	ผลที่คาดว่าจะได้รับ	หน่วยงาน รับผิดชอบ หลัก
				๒๕๖๖ (บาท)	๒๕๖๗ (บาท)	๒๕๖๘ (บาท)	๒๕๖๙ (บาท)	๒๕๗๐ (บาท)			
๒	โครงการก่อสร้างถนน คสล.บ้านดอนเปอ หมู่ที่ ๗ จากบ้านนาอนพรัตน์ เดชพันธ์ ไปทางบล็อก คอนกรีต	เพื่อให้ประชาชนใน เขตพื้นที่สามารถ เดินทางสัญจรไป- มา อย่างสะดวก รวดเร็ว	ถนนกว้าง ๕ เมตร ยาว ๑๙ เมตร หนา ๐.๑๕ เมตร ลงอุกิ้ง ไหล่ทางเอียงข้างละ ๐.๕๐ เมตร หรือพื้นที่ดำเนินการ ไม่น้อยกว่า ๔๕ ตารางเมตร				๕๙,๕๐๐		ผู้ใช้ ประโยชน์ มีความ พอใจไม่ น้อยกว่า ร้อยละ ๘๕	ทำให้ ประชาชนใน เขตพื้นที่ สามารถ เดินทาง สัญจรไป-มา อย่างสะดวก	กองช่าง อบต.เหล่า พัฒนา 127
รวม	๒			๐	๐	๐	๕๙,๕๐๐	๐			

รายละเอียดโครงการพัฒนา
 ที่นำมาจากแผนพัฒนาหมู่บ้าน
 แผนพัฒนาท้องถิ่น (พ.ศ. ๒๕๖๖ - ๒๕๗๐) เพิ่มเติม ครั้งที่ ๑/๒๕๖๘
 องค์การบริหารส่วนตำบลเหล่าพัฒนา อำเภอพานพร้าว จังหวัดนครพนม

- ก.ยุทธศาสตร์ชาติ ๒๐ ปี ยุทธศาสตร์ที่ ๑ การพัฒนาและเสริมสร้างศักยภาพคน ยุทธศาสตร์ที่ ๔ การสร้างโอกาสความเสมอภาคและเท่าเทียมกันทางสังคม การสร้างความสามารถในการแข่งขัน
 ข.แผนพัฒนาเศรษฐกิจและสังคมแห่งชาติ ฉบับที่ ๑๓ วัตถุประสงค์ที่ ๔ ไทยมีความยากจนข้ามรุ่นลดลง และมีความคุ้มครองทางสังคมที่เพียงพอเหมาะสม
 วัตถุประสงค์ที่ ๑๒ ไทยมีกำลังคนสมรรถนะสูง มุ่งเรียนรู้อย่างต่อเนื่อง สนองนโยบายพัฒนาแห่งอนาคต
 ค. Sustainable Development Goals:SDGs เป้าหมายที่ ๑ ขจัดความยากจนทุกรูปแบบในทุกพื้นที่ เป้าหมายที่ ๒ ยุติความหิวโหย บรรลุความมั่นคงทางอาหาร
 เป้าหมายที่ ๓ สร้างหลักประกันว่าคนมีชีวิตที่มีสุขภาพดี เป้าหมายที่ ๔ สร้างหลักประกันว่าทุกคนมีการศึกษาที่มีคุณภาพอย่างครอบคลุมและเท่าเทียม
 เป้าหมายที่ ๖ สร้างหลักประกันว่าจะมีการจัดให้มีน้ำและสุขอนามัยสำหรับทุกคน
 ง. ยุทธศาสตร์จังหวัด ยุทธศาสตร์ที่ ๔ การพัฒนาสังคมและสร้างคุณภาพชีวิตเพื่อสร้างความสุขอย่างยั่งยืน
 จ. ยุทธศาสตร์การพัฒนาของ อปท.โมเดลจังหวัด ยุทธศาสตร์ที่ ๑ การพัฒนาทรัพยากรมนุษย์
 ๒. ยุทธศาสตร์การพัฒนาทรัพยากรมนุษย์
 ๒.๑ กตยุทธศาสตร์

(๑) แผนงาน.....

โครงการที่	โครงการ	วัตถุประสงค์	เป้าหมาย (ผลผลิตของโครงการ)	งบประมาณ					ตัวชี้วัด (KPI)	ผลที่คาดว่าจะได้รับ	หน่วยงาน รับผิดชอบหลัก
				๒๕๖๖ (บาท)	๒๕๖๗ (บาท)	๒๕๖๘ (บาท)	๒๕๖๙ (บาท)	๒๕๗๐ (บาท)			
รวม	๑			๐	๐	๐	๐	๐			

รายละเอียดโครงการพัฒนา
ที่นำมาจากแผนพัฒนาหมู่บ้าน
แผนพัฒนาท้องถิ่น (พ.ศ. ๒๕๖๖ - ๒๕๗๐) เพิ่มเติม ครั้งที่ ๑/๒๕๖๔
องค์การบริหารส่วนตำบลเหล่าพัฒนา อำเภอนาหว้า จังหวัดนครพนม

- ก.ยุทธศาสตร์ชาติ ๒๐ ปี ยุทธศาสตร์ที่ ๒ การสร้างความสามารถในการแข่งขัน
- ข.แผนพัฒนาเศรษฐกิจและสังคมแห่งชาติ ฉบับที่ ๑๑ หมวดหมายที่ ๒ ไทยเป็นจุดหมายของการท่องเที่ยวที่เน้นคุณภาพและความยั่งยืน
- ค.Sustainable Development Goals:SDGs เป้าหมายที่ ๘ ส่งเสริมการเติบโตทางเศรษฐกิจที่ต่อเนื่อง ครอบคลุม และยั่งยืน การจ้างงานเต็มที่ มีผลิตภาพ
- ง. ยุทธศาสตร์จังหวัด ยุทธศาสตร์ที่ ๒ การพัฒนาและส่งเสริมการท่องเที่ยว
- จ. ยุทธศาสตร์การพัฒนาของ อปท.ในเขตจังหวัด ยุทธศาสตร์ที่ ๒ การพัฒนาและส่งเสริมการท่องเที่ยว
- ๓. ยุทธศาสตร์การพัฒนาด้านการส่งเสริมการท่องเที่ยว
 - ๓.๑ กลยุทธ์
 - (๑) แผนงาน.....

ประเภทที่	โครงการ	วัตถุประสงค์	เป้าหมาย (ผลผลิตของโครงการ)	งบประมาณ					ตัวชี้วัด (KPI)	ผลที่คาดว่าจะได้รับ	หน่วยงานรับผิดชอบหลัก
				๒๕๖๖ (บาท)	๒๕๖๗ (บาท)	๒๕๖๘ (บาท)	๒๕๖๙ (บาท)	๒๕๗๐ (บาท)			
รวม	๑			๐	๐	๐	๐	๐			

รายละเอียดโครงการพัฒนา
 ที่นำมาจากแผนพัฒนาหมู่บ้าน
 แผนพัฒนาท้องถิ่น (พ.ศ. ๒๕๖๖ - ๒๕๗๐) เพิ่มเติม ครั้งที่ ๓/๒๕๖๔
 องค์การบริหารส่วนตำบลเหล่าพัฒนา อำเภอนาหว้า จังหวัดนครพนม

- ก.ยุทธศาสตร์ชาติ ๒๐ ปี ยุทธศาสตร์ที่ ๕ ยุทธศาสตร์ด้านการสร้างการเติบโตบนคุณภาพชีวิตที่เป็นมิตรกับสิ่งแวดล้อม
- ข.แผนพัฒนาเศรษฐกิจและสังคมแห่งชาติ ฉบับที่ ๑๓ หมายความว่า ๑ ไทยเป็นประเทศชั้นนำด้านสินค้าเกษตรและเกษตรแปรรูปมูลค่าสูง
- ค.Sustainable Development Goals:SDGs เป้าหมายที่ ๘ ส่งเสริมการเติบโตทางเศรษฐกิจที่ต่อเนื่อง ครอบคลุม และยั่งยืน การจ้างงานเต็มที่ มีผลิตภาพ
- ง.ยุทธศาสตร์จังหวัด ยุทธศาสตร์ที่ ๓ การพัฒนาการเกษตรและอุตสาหกรรมเกษตรเป็นมิตรกับสิ่งแวดล้อม
- จ.ยุทธศาสตร์การพัฒนาของ อปท.ในเขตจังหวัด ยุทธศาสตร์ที่ ๓ การพัฒนาการเกษตรและอุตสาหกรรมเกษตร
- ฉ.ยุทธศาสตร์วิสาหกิจด้านการค้า การลงทุนและส่งเสริมการผลิตภาคการเกษตร

๔.๓ กอชุทธิ์
 (๑) แผนงาน.....

โครงการที่	โครงการ	วัตถุประสงค์	เป้าหมาย (ผลผลิตของโครงการ)	งบประมาณ					ตัวชี้วัด (KPI)	ผลที่คาดว่าจะได้รับ	หน่วยงาน รับผิดชอบ หลัก
				๒๕๖๖ (บาท)	๒๕๖๗ (บาท)	๒๕๖๘ (บาท)	๒๕๖๙ (บาท)	๒๕๗๐ (บาท)			
รวม	๑			๐	๐	๐	๐	๐			

รายละเอียดโครงการพัฒนา
 ที่นำมาจากแผนพัฒนาหมู่บ้าน
 แผนพัฒนาท้องถิ่น (พ.ศ. ๒๕๖๖ - ๒๕๗๐) เพิ่มเติม ครั้งที่ ๑/๒๕๖๔
 องค์การบริหารส่วนตำบลเหล่าพัฒนา อำเภอหนองบัว จังหวัดนครพนม

- ก.ยุทธศาสตร์ชาติ ๒๐ ปี ยุทธศาสตร์ที่ ๖ ยุทธศาสตร์ด้านการปรับสมดุลและพัฒนาระบบ การบริหารจัดการภาครัฐ
- ข.แผนพัฒนาเศรษฐกิจและสังคมแห่งชาติ ฉบับที่ ๑๓ หมวดหมายที่ ๑๓ ไทยมีภาครัฐที่ทันสมัย มีประสิทธิภาพ และคอบใจประชาชน
 หมวดหมายที่ ๔ ไทยมีพื้นที่และเมืองอัจฉริยะที่นำผู้ประกอบการยุคใหม่ได้อย่างยั่งยืน
- ค.Sustainable Development Goals:SDGs เป้าหมายที่ ๑๖ ส่งเสริมสังคมที่สงบสุขและครอบคลุมเพื่อการพัฒนาที่ยั่งยืน
- ง. ยุทธศาสตร์จังหวัด ยุทธศาสตร์ที่ ๔ การพัฒนาสังคมและสร้างคุณภาพชีวิตเพื่อสร้างความสุขอย่างยั่งยืน
- จ. ยุทธศาสตร์การพัฒนาของ อปท.ในเขตจังหวัด ยุทธศาสตร์ที่ ๕ การปรับสมดุลและเพิ่มประสิทธิภาพการบริหารจัดการภาครัฐ
- ๕.ยุทธศาสตร์ ด้านการบริหารจัดการและการสนับสนุนการปฏิบัติการกิจของส่วนราชการและองค์กรปกครองส่วนท้องถิ่น

๕.๑ กกยูงษ์

(๑) แผนงาน.....

โครงการที่	โครงการ	วัตถุประสงค์	เป้าหมาย (ผลผลิตของโครงการ)	งบประมาณ					ตัวชี้วัด (KPI)	ผลที่คาดว่าจะได้รับ	หน่วยงาน รับผิดชอบหลัก
				๒๕๖๖ (บาท)	๒๕๖๗ (บาท)	๒๕๖๘ (บาท)	๒๕๖๙ (บาท)	๒๕๗๐ (บาท)			
๑	๑			๐	๐	๐	๐	๐			

พ.๐๒/๒

รายละเอียดโครงการพัฒนา
 แผนพัฒนาท้องถิ่น (พ.ศ. ๒๕๖๖ - ๒๕๗๐) เพิ่มเติม ครั้งที่ ๑/๒๕๖๘
 สำหรับ โครงการที่เก็บศึกษาภาพขององค์กรปกครองส่วนท้องถิ่นที่ใช้สำหรับการประสานแผนพัฒนาท้องถิ่น
 องค์การบริหารส่วนตำบลเหล่าพัฒนา อำเภอนาทวี จังหวัดนครพนม

- ก.ยุทธศาสตร์ชาติ ๒๐ ปี ยุทธศาสตร์ที่ ๒ การสร้างความสามารถในการแข่งขัน
 - ข.แผนพัฒนาเศรษฐกิจและสังคมแห่งชาติ ฉบับที่ ๑๓ หมายเหตุที่ ๕ ไทยเป็นประตูการค้าการลงทุนและยุทธศาสตร์โลจิสติกส์ของภูมิภาค หมายเหตุที่ ๘ ไทยมีพื้นที่และเมืองอัจฉริยะที่น่าอยู่ปลอดภัยเติบโตได้อย่างยั่งยืน
 - ค.Sustainable Development Goals:SDGs เป้าหมายที่ ๙ : สร้างโครงสร้างพื้นฐานที่มีความทนทาน ส่งเสริมการพัฒนาอุตสาหกรรมที่ครอบคลุมและยั่งยืนและส่งเสริมนวัตกรรม
 - ง. ยุทธศาสตร์จังหวัด ยุทธศาสตร์ที่ ๓ การพัฒนาการค้าและการลงทุน
 - จ. ยุทธศาสตร์การพัฒนาของ อปท.ในเขตจังหวัด ยุทธศาสตร์ที่ ๔ การพัฒนาการค้าผ่านแดน ยุทธศาสตร์ที่ ๖ เมืองน่าอยู่
 - ฉ. ยุทธศาสตร์ การพัฒนาระบบสาธารณูปโภคและโครงสร้างพื้นฐาน
 - ๑.๑ กลยุทธ์ ก่อสร้างเส้นทางคมนาคมเพื่อใช้ประโยชน์ในการสัญจรและสิ่งก่อสร้างอื่นๆอย่างทั่วถึง
- (๑) แผนงานอุตสาหกรรมและการโยธา

โครงการที่	โครงการ	วัตถุประสงค์	เป้าหมาย (ผลผลิตของโครงการ)	งบประมาณ					ตัวชี้วัด (KPI)	ผลลัพธ์ที่ คาดว่าจะ ได้รับ	หน่วยงาน รับผิดชอบ หลัก
				๒๕๖๖ (บาท)	๒๕๖๗ (บาท)	๒๕๖๘ (บาท)	๒๕๖๙ (บาท)	๒๕๗๐ (บาท)			
๓	โครงการเสริมผิวจราจรแอสฟัลท์ติกคอนกรีต ถนนสายบ้านหนองตุต หมู่ที่ ๖-ไปทางบ้านเหล่าพัฒนา หมู่ที่ ๔ ต.เหล่าพัฒนา อ.นาทวี จ.นครพนม	เพื่อให้ประชาชนใช้เส้นทางได้อย่างสะดวก รวดเร็ว และปลอดภัยยิ่งขึ้น	ถนนกว้าง ๕ เมตร ยาว ๑,๑๐๕ เมตร หนา ๐.๑๕ เมตร หรือพื้นที่ดำเนินการไม่น้อยกว่า ๕,๕๘๕ ตารางเมตร				๒,๙๐๓,๙๐๐		ผู้ใช้ประโยชน์ มีความพอใจไม่น้อยกว่าร้อยละ ๘๕	ประชาชนใช้เส้นทางได้อย่างสะดวก รวดเร็วและปลอดภัยยิ่งขึ้น	กองช่าง อบต.เหล่าพัฒนา

รายละเอียดโครงการพัฒนา

แผนพัฒนาท้องถิ่น (พ.ศ. ๒๕๖๖ - ๒๕๗๐) เพิ่มเติม ครั้งที่ ๑/๒๕๖๘

สำหรับ โครงการที่เป็นศักยภาพขององค์กรปกครองส่วนท้องถิ่นที่ใช้สำหรับการประสานแผนพัฒนาท้องถิ่น

องค์การบริหารส่วนตำบลเหล่าพัฒนา อำเภอนาหว้า จังหวัดนครพนม

โครงการที่	โครงการ	วัตถุประสงค์	เป้าหมาย (ผลผลิตของโครงการ)	งบประมาณ					ตัวชี้วัด (KPI)	ผลลัพธ์ที่ คาดว่าจะ ได้รับ	หน่วยงาน รับผิดชอบ
				๒๕๖๖ (บาท)	๒๕๖๗ (บาท)	๒๕๖๘ (บาท)	๒๕๖๙ (บาท)	๒๕๗๐ (บาท)			
๒	โครงการเสริมวิถี จราจรแอสฟัลท์ ติกคอนกรีต ถนนสายบ้าน เหล่าพัฒนา หมู่ที่ ๕ ต.เหล่าพัฒนา อ.นาหว้า จ. นครพนม-ไปทาง บ้านหนองโอง หมู่ที่ ๑ ต.บ้าน เสียว อ.นาหว้า จ.นครพนม พร้อมติดตั้งโคม ไฟฟ้าถนน หลังงาน แสงอาทิตย์	เพื่อให้ประชาชน ใช้เส้นทางได้ อย่างสะดวก รวดเร็ว และ ปลอดภัยยิ่งขึ้น	ถนนกว้าง ๕ เมตร ฮาว ๑,๑๕๐ เมตร หนา ๐.๐๕ เมตร หรือ พื้นที่ดำเนินการไม่น้อยกว่า ๕,๗๕๐ ตารางเมตร พร้อมติดตั้ง โคมไฟฟ้าถนนพลังงานแสงอาทิตย์				๕,๕๕๐,๓๐๐		ผู้ใช้ ประโยชน์ มีความ พอใจไม่ น้อยกว่า ร้อยละ ๘๕	ประชาชนใช้ เส้นทางได้ อย่างสะดวก รวดเร็วและ ปลอดภัย ยิ่งขึ้น	กองช่าง อบต.เหล่า พัฒนา

รายละเอียดโครงการพัฒนา
 แผนพัฒนาท้องถิ่น (พ.ศ. ๒๕๖๖ - ๒๕๗๐) เพิ่มเติม ครั้งที่ ๑/๒๕๖๕
 สำหรับ โครงการที่เกินศักยภาพขององค์กรปกครองส่วนท้องถิ่นที่ใช้สำหรับการประสานแผนพัฒนาท้องถิ่น
 องค์การบริหารส่วนตำบลเหล่าพัฒนา อำเภอหนองบัว จังหวัดนครพนม

โครงการที่	โครงการ	วัตถุประสงค์	เป้าหมาย (ผลผลิตของโครงการ)	งบประมาณ					ตัวชี้วัด (KPI)	ผลลัพธ์ที่ คาดว่าจะ ได้รับ	หน่วยงาน รับผิดชอบ หลัก
				๒๕๖๖ (บาท)	๒๕๖๗ (บาท)	๒๕๖๘ (บาท)	๒๕๖๙ (บาท)	๒๕๗๐ (บาท)			
๓	โครงการก่อสร้าง สนามกีฬา ฟุตบอลหญ้าเทียม	เพื่อให้ ประชาชนมี สนามกีฬาไว้ เพื่อการออก กำลังกาย	ก่อสร้างสนามกีฬาฟุตบอลหญ้า เทียม ขนาด ๔๖x๖๐ เมตร หรือระบบระบายน้ำใต้พื้นสนาม จำนวน ๑ แห่ง				๙,๙๐๐,๐๐๐		ผู้ใช้ ประโยชน์ มีความ พอใจไม่ น้อยกว่า ร้อยละ ๘๕	ประชาชนมี สนามกีฬาไว้ เพื่อการออก กำลังกาย	กองช่าง อบต.เหล่า พัฒนา 136
รวม	๓			๐	๐	๐	๙,๙๐๐,๐๐๐	๐			

รายละเอียดโครงการพัฒนา
แผนพัฒนาท้องถิ่น (พ.ศ. ๒๕๖๖ - ๒๕๗๐) เพิ่มเดิม ครั้งที่ ๘/๒๕๖๕
สำหรับ โครงการที่เกินศักยภาพขององค์กรปกครองส่วนท้องถิ่นที่ใช้สำหรับการประสานแผนพัฒนาท้องถิ่น
องค์การบริหารส่วนตำบลเหล่าพัฒนา อำเภอนาทวี จังหวัดนครพนม

๑.๒ กลยุทธ์ สืบตั้งระบบไฟฟ้าสาธารณะและขยายเขตไฟฟ้าแรงต่ำได้ทั่วถึง

(๑) แสงงานคหะและชุมชน

โครงการที่	โครงการ	วัตถุประสงค์	เป้าหมาย (มอผลผลิตของโครงการ)	งบประมาณ					ตัวชี้วัด (KPI)	ผลลัพธ์ที่ คาดว่าจะ ได้รับ	หน่วยงาน รับผิดชอบ หลัก
				๒๕๖๖ (บาท)	๒๕๖๗ (บาท)	๒๕๖๘ (บาท)	๒๕๖๙ (บาท)	๒๕๗๐ (บาท)			
๑	โครงการพัฒนาแหล่งท่องเที่ยว (เชิงนิเวศ)หนองคู หมู่ที่ ๘,๑๕ ตำบลเหล่าพัฒนา อำเภอนาทวี จังหวัดนครพนม	เพื่อให้ถนนรอบหนองคูมีไฟฟ้าส่องสว่างในช่วงกลางคืน สะดวกและปลอดภัยในการเดินทาง พัฒนาให้เป็นแหล่งท่องเที่ยวเชิงนิเวศ	ติดตั้งเสาไฟถนนโคมเสาพับได้ โคมไฟแอลอีดีหลังงาน แสงอาทิตย์ จำนวน ๑๑๕ ต้น พร้อมอุปกรณ์				๗,๒๕๖,๐๐๐		ผู้ใช้ประโยชน์ มีความพอใจไม่น้อยกว่า ร้อยละ ๘๕	ถนนรอบหนองคูมีไฟฟ้าส่องสว่างในช่วงกลางคืน สะดวกและปลอดภัยในการเดินทาง ได้รับการพัฒนาให้เป็นแหล่งท่องเที่ยวเชิงนิเวศ	กองช่าง อบต.เหล่าพัฒนา 137
รวม	๑			๐	๐	๐	๗,๒๕๖,๐๐๐	๐			

รายละเอียดโครงการพัฒนา
 แผนพัฒนาท้องถิ่น (พ.ศ. ๒๕๖๖ - ๒๕๗๐) เพิ่มเติม ครั้งที่ ๑/๒๕๖๘
 สำหรับ โครงการที่เฝ้าติดตามภาพขององค์กรปกครองส่วนท้องถิ่นที่ใช้สำหรับการประสานแผนพัฒนาท้องถิ่น
 องค์การบริหารส่วนตำบลเหล่าพัฒนา อำเภอนาหว้า จังหวัดนครพนม

ก.ยุทธศาสตร์ชาติ ๒๐ ปี ยุทธศาสตร์ที่ ๓ การพัฒนาและเสริมสร้างศักยภาพคน ยุทธศาสตร์ที่ ๔ การสร้างโอกาสความเสมอภาคและเท่าเทียมกันทางสังคม การสร้างความสามารถในการแข่งขัน
 ข.แผนพัฒนาเศรษฐกิจและสังคมแห่งชาติ ฉบับที่ ๑๓ หมายเหตุที่ ๔ ไทยมีความยากจนข้ามรุ่นลดลง และมีความคุ้มครองทางสังคมที่เพียงพอเหมาะสม
 หมายเหตุที่ ๑๒ ไทยมีกำลังคนสมรรถนะสูง มุ่งเรียนรู้อย่างต่อเนื่อง คอบใจหอการค้าพัฒนาแม่จอนภาค

ค.Sustainable Development Goals:SDGs เป้าหมายที่ ๑ ขจัดความยากจนทุกรูปแบบในทุกพื้นที่ เป้าหมายที่ ๒ ยุติความหิวโหย บรรลุความมั่นคงทางอาหารฯ
 เป้าหมายที่ ๓ สร้างหลักประกันว่าคนมีชีวิตที่มีสุขภาพดี เป้าหมายที่ ๔ สร้างหลักประกันว่าทุกคนมีการศึกษาที่มีคุณภาพอย่างครอบคลุมและเท่าเทียมฯ
 เป้าหมายที่ ๖ สร้างหลักประกันว่าจะมีการจัดให้มีน้ำสะอาดสุขอนามัยสำหรับทุกคนฯ

ง. ยุทธศาสตร์จังหวัด ยุทธศาสตร์ที่ ๔ การพัฒนาสังคมและสร้างคุณภาพชีวิตเพื่อสร้างความสุขอย่างยั่งยืน

จ. ยุทธศาสตร์การพัฒนาของ สปท.ในเขตจังหวัด ยุทธศาสตร์ที่ ๑ การพัฒนาทรัพยากรมนุษย์

๒. ยุทธศาสตร์การพัฒนาทรัพยากรมนุษย์

๒.๑ กสอฐย์

(๑) แผนงาน.....

โครงการที่	โครงการ	วัตถุประสงค์	เป้าหมาย (ผลผลิตของโครงการ)	งบประมาณ					ตัวชี้วัด (KPI)	ผลลัพธ์ที่ คาดว่าจะ ได้รับ	หน่วยงาน รับผิดชอบ
				๒๕๖๖ (บาท)	๒๕๖๗ (บาท)	๒๕๖๘ (บาท)	๒๕๖๙ (บาท)	๒๕๗๐ (บาท)			
รวม	๓			๐	๐	๐	๐	๐			

รายละเอียดโครงการพัฒนา
 แผนพัฒนาท้องถิ่น (พ.ศ. ๒๕๖๖ - ๒๕๗๐) เติมนิติฯ ครั้งที่ ๑/๒๕๖๕
 สำหรับ โครงการที่เกินศักยภาพขององค์กรปกครองส่วนท้องถิ่นที่ใช้สำหรับการประสานแผนพัฒนาท้องถิ่น
 องค์การบริหารส่วนตำบลเหล่าพัฒนา อำเภอนาทวี จังหวัดนครพนม

- ก.ยุทธศาสตร์ชาติ ๒๐ ปี ยุทธศาสตร์ที่ ๒ การสร้างความสามารถในการแข่งขัน
- ข.แผนพัฒนาเศรษฐกิจและสังคมแห่งชาติ ฉบับที่ ๑๓ หมายเหตุที่ ๒ โทษเป็นจุดหมายของการท่องเที่ยวที่เน้นคุณภาพและความยั่งยืน
- ค.Sustainable Development Goals:SDGs เป้าหมายที่ ๘ ส่งเสริมการเติบโตทางเศรษฐกิจที่ต่อเนื่อง ครอบคลุม และยั่งยืน การจ้างงานเต็มที่ มีผลิตภาพ
- ง. ยุทธศาสตร์จังหวัด ยุทธศาสตร์ที่ ๒ การพัฒนาและส่งเสริมการท่องเที่ยว
- จ. ยุทธศาสตร์การพัฒนาของ อปท.ในเขตจังหวัด ยุทธศาสตร์ที่ ๒ การพัฒนาและส่งเสริมการท่องเที่ยว
- ฉ. ยุทธศาสตร์การพัฒนาด้านการส่งเสริมการท่องเที่ยว

๓.๑ กลยุทธ์

(๑) แผนงาน.....

โครงการเ	โครงการ	วัตถุประสงค์	เป้าหมาย (ผลผลิตของโครงการ)	งบประมาณ					ตัวชี้วัด (KPI)	ผลที่คาดว่าจะได้รับ	หน่วยงาน รับผิดชอบหลัก
				๒๕๖๖ (บาท)	๒๕๖๗ (บาท)	๒๕๖๘ (บาท)	๒๕๖๙ (บาท)	๒๕๗๐ (บาท)			
รวม	๑			๐	๐	๐	๐	๐			

รายละเอียดโครงการพัฒนา
แผนพัฒนาท้องถิ่น (พ.ศ. ๒๕๖๖ - ๒๕๗๐) เพิ่มเติม ครั้งที่ ๑/๒๕๖๔
สำหรับ โครงการที่เกินศักยภาพขององค์กรปกครองส่วนท้องถิ่นที่ใช้สำหรับการประสานแผนพัฒนาท้องถิ่น
องค์การบริหารส่วนตำบลเหล่าพัฒนา อำเภอนาหว้า จังหวัดนครพนม

- ก.ยุทธศาสตร์ชาติ ๒๐ ปี ยุทธศาสตร์ที่ ๔ ยุทธศาสตร์ด้านการสร้างการเติบโตบนคุณภาพชีวิตที่เป็นมิตรกับสิ่งแวดล้อม
- ข.แผนพัฒนาเศรษฐกิจและสังคมแห่งชาติ ฉบับที่ ๑๓ หมายเหตุที่ ๑ ไทยเป็นประเทศชั้นนำด้านสินค้าเกษตรและเกษตรแปรรูปมูลค่าสูง
- ค.Sustainable Development Goals:SDGs เป้าหมายที่ ๔ ส่งเสริมการเติบโตทางเศรษฐกิจที่ต่อเนื่อง ครอบคลุม และยั่งยืน การจ้างงานเต็มที่ มีผลิตภาพ
- ง. ยุทธศาสตร์จังหวัด ยุทธศาสตร์ที่ ๓ การพัฒนาการเกษตรและอุตสาหกรรมการเกษตรเป็นมิตรกับสิ่งแวดล้อม
- จ. ยุทธศาสตร์การพัฒนาของ อปท.ในเขตจังหวัด ยุทธศาสตร์ที่ ๓ การพัฒนาการเกษตรและอุตสาหกรรมการเกษตร
- ๔. ยุทธศาสตร์การพัฒนาก้าวหน้า การลงทุนและส่งเสริมการผลิตภาคการเกษตร
 - ๔.๑ กลดุยุทธ์ สนับสนุนและส่งเสริมการเพิ่มประสิทธิภาพการผลิตภาคการเกษตร
 - (๑) แผนงานการเกษตร

เลขที่โครงการ	โครงการ	วัตถุประสงค์	เป้าหมาย (ผลผลิตของโครงการ)	งบประมาณ					ตัวชี้วัด (KPI)	ผลลัพธ์ที่ คาดว่าจะ ได้รับ	หน่วยงาน รับผิดชอบ หลัก
				๒๕๖๖ (บาท)	๒๕๖๗ (บาท)	๒๕๖๘ (บาท)	๒๕๖๙ (บาท)	๒๕๗๐ (บาท)			
๓	โครงการปรับปรุงซ่อมแซมสถานีสูบน้ำด้วยไฟฟ้า หมู่ที่ ๑๐ บ้านท่าคำโฮ ตำบลเหล่าพัฒนา อำเภอนาหว้า จังหวัดนครพนม	เพื่อให้สถานีสูบน้ำด้วยไฟฟ้า หมู่ที่ ๑๐ บ้านท่าคำโฮ มีสภาพที่ดี พร้อมใช้งาน เกษตรกรใช้ประโยชน์ได้อย่างมีประสิทธิภาพ	ซ่อมแซมสถานีสูบน้ำด้วยไฟฟ้า หมู่ที่ ๑๐ บ้านท่าคำโฮ ตำบลเหล่าพัฒนา อำเภอนาหว้า จังหวัดนครพนม จำนวน ๓ แห่ง				๒,๖๒๒,๗๐๐		ผู้ใช้ประโยชน์มีความพอใจมากกว่าร้อยละ ๘๕	สถานีสูบน้ำด้วยไฟฟ้า หมู่ที่ ๑๐ บ้านท่าคำโฮ มีสภาพพร้อมใช้งาน เกษตรกรได้ใช้ประโยชน์อย่างเต็มที่	สำนักปลัด อบต.เหล่าพัฒนา

รายละเอียดโครงการพัฒนา

แผนพัฒนาท้องถิ่น (พ.ศ. ๒๕๖๖ - ๒๕๗๐) เพิ่มเติม ครั้งที่ ๑/๒๕๖๘

สำหรับ โครงการที่เป็นศักยภาพขององค์กรปกครองส่วนท้องถิ่นที่ใช้สำหรับการประสานแผนพัฒนาท้องถิ่น
องค์การบริหารส่วนตำบลเหล่าพัฒนา อำเภอนาหว้า จังหวัดนครพนม

โครงการที่	โครงการ	วัตถุประสงค์	เป้าหมาย (ผลผลิตของโครงการ)	งบประมาณ					ตัวชี้วัด (KPI)	ผลลัพธ์ที่ คาดว่าจะ ได้รับ	หน่วยงาน รับผิดชอบ หลัก
				๒๕๖๖ (บาท)	๒๕๖๗ (บาท)	๒๕๖๘ (บาท)	๒๕๖๙ (บาท)	๒๕๗๐ (บาท)			
๖	โครงการขุดลอกหนองบ่อ บ้านดอนบ่อ หมู่ที่ ๑๔	เพื่อเพิ่มพื้นที่ในการเก็บกักน้ำไว้ใช้เพื่อการเกษตรและเลี้ยงสัตว์	ขุดลอกหนองบ่อ กว้าง ๑๒๐ เมตร ยาว ๒๐๐ เมตร ลึก ๓ เมตร (จุดชน)				๕๐๐,๐๐๐		ผู้ใช้ประโยชน์มีความพอใจมากกว่าร้อยละ ๘๕	เกษตรกรมีน้ำเพื่อการเกษตรและเลี้ยงสัตว์เพียงพอ	กองช่าง อบต.เหล่าพัฒนา 141
๓	โครงการขุดลอกหนองไฮอวานทุ่ง บ้านดอนบ่อ หมู่ที่ ๑๔	เพื่อเพิ่มพื้นที่ในการเก็บกักน้ำไว้ใช้เพื่อการเกษตรและเลี้ยงสัตว์	ขุดลอกหนองไฮอวานทุ่ง กว้าง ๖๕ เมตร ยาว ๑๙๓ เมตร ลึก ๓ เมตร (จุดชน)				๕๐๐,๐๐๐		ผู้ใช้ประโยชน์มีความพอใจมากกว่าร้อยละ ๘๕	เกษตรกรมีน้ำเพื่อการเกษตรและเลี้ยงสัตว์เพียงพอ	กองช่าง อบต.เหล่าพัฒนา

รายละเอียดโครงการพัฒนา
 แผนพัฒนาท้องถิ่น (พ.ศ. ๒๕๖๖ - ๒๕๗๐) เพิ่มเติม ครั้งที่ ๑/๒๕๖๕
 สำหรับ โครงการที่เฝ้าศึกษาขององค์การปกครองส่วนท้องถิ่นที่ใช้สำหรับการประสานแผนพัฒนาท้องถิ่น
 องค์การบริหารส่วนตำบลเหล่าพัฒนา อำเภอนาหว้า จังหวัดนครพนม

โครงการที่	โครงการ	วัตถุประสงค์	เป้าหมาย (ผลผลิตของโครงการ)	งบประมาณ					ตัวชี้วัด (ICPI)	ผลลัพธ์ที่ คาดว่าจะ ได้รับ	หน่วยงาน รับผิดชอบ หลัก
				๒๕๖๖ (บาท)	๒๕๖๗ (บาท)	๒๕๖๘ (บาท)	๒๕๖๙ (บาท)	๒๕๗๐ (บาท)			
๓	โครงการขุดลอกหนองแม่ บ้านคอนป้อ หมู่ที่ ๓๔	เพื่อเพิ่มพื้นที่ในการเก็บกักน้ำไว้ใช้เพื่อการเกษตรและเลี้ยงสัตว์	ขุดลอกหนองแม่ กว้างด้านที่ ๓ ๑๓๔ เมตร ด้านที่ ๒ กว้าง ๔๓ เมตร ความยาว ด้านที่ ๑ ๑๙๘ เมตร ด้านที่ ๒ ๑๖๖ เมตร อีก ๓ เมตร (จุดชน)				๘๐๐,๐๐๐		ผู้ใช้ประโยชน์มีความพอใจมากกว่าร้อยละ ๘๕	เกษตรกรมีน้ำเพื่อการเกษตรและเลี้ยงสัตว์เพียงพอ	กองช่าง อบต.เหล่าพัฒนา 142
๔	โครงการขุดลอกหนองไขหวานโคกกิ้ว บ้านดอนป้อ หมู่ที่ ๑๕	เพื่อเพิ่มพื้นที่ในการเก็บกักน้ำไว้ใช้เพื่อการเกษตรและเลี้ยงสัตว์	ขุดลอกหนองไขหวานโคกกิ้ว กว้างด้านที่ ๑ ๙๐ เมตร ด้านที่ ๒ กว้าง ๖๐ เมตร ความยาว ๒๐๐ เมตร อีก ๓ เมตร (จุดเหวี่ยง)				๒๐๐,๐๐๐		ผู้ใช้ประโยชน์มีความพอใจมากกว่าร้อยละ ๘๕	เกษตรกรมีน้ำเพื่อการเกษตรและเลี้ยงสัตว์เพียงพอ	กองช่าง อบต.เหล่าพัฒนา
รวม	๔			๐	๐	๐	๒,๖๕๐,๙๐๐	๐			

รายละเอียดโครงการพัฒนา
แผนพัฒนาท้องถิ่น (พ.ศ. ๒๕๖๖ - ๒๕๗๐) เพิ่มเติม ครั้งที่ ๑/๒๕๖๘
สำหรับ โครงการที่เป็นศักยภาพขององค์กรปกครองส่วนท้องถิ่นที่ใช้สำหรับการประสานแผนพัฒนาท้องถิ่น
องค์การบริหารส่วนตำบลเหล่าพัฒนา อำเภอนาทวี จังหวัดนครพนม

- ก.ยุทธศาสตร์ชาติ ๒๐ ปี ยุทธศาสตร์ที่ ๒ ยุทธศาสตร์ด้านการปรับสมดุลและพัฒนาระบบ การบริหารจัดการภาครัฐ
- ข.แผนพัฒนาเศรษฐกิจและสังคมแห่งชาติ ฉบับที่ ๑๓ หมายเหตุที่ ๑๓ ไทยมีภาคีรัฐที่ทันสมัย มีประสิทธิภาพ และตอบโจทย์ประชาชน หมายเหตุที่ ๔ ไทยมีพื้นที่และเมืองอัจฉริยะที่นำอยู่ปลอดภัยเติบโตได้อย่างยั่งยืน
- ค.Sustainable Development Goals:SDGs เป้าหมายที่ ๑๖ ส่งเสริมสังคมที่สงบสุขและครอบคลุมเพื่อการพัฒนาที่ยั่งยืน
- ง. ยุทธศาสตร์จังหวัด ยุทธศาสตร์ที่ ๔ การพัฒนาสังคมและสร้างคุณภาพชีวิตเพื่อสร้างความสุขอย่างยั่งยืน
- จ. ยุทธศาสตร์การพัฒนาของ อปท.ในเขตจังหวัด ยุทธศาสตร์ที่ ๕ การปรับสมดุลและเพิ่มประสิทธิภาพการบริหารจัดการภาครัฐ ยุทธศาสตร์ที่ ๖ เมืองนำอยู่
- ฉ.ยุทธศาสตร์ ด้านการบริหารจัดการและการสนับสนุนการปฏิบัติการกิจของส่วนราชการและองค์กรปกครองส่วนท้องถิ่น

๕.๑ กลยุทธ์

(๑) แผนงาน.....

โครงการที่	โครงการ	วัตถุประสงค์	เป้าหมาย (ผลผลิตของโครงการ)	งบประมาณ					ตัวชี้วัด (KPI)	ผลลัพธ์ที่ คาดว่าจะ ได้รับ	หน่วยงาน รับผิดชอบ หลัก
				๒๕๖๖ (บาท)	๒๕๖๗ (บาท)	๒๕๖๘ (บาท)	๒๕๖๙ (บาท)	๒๕๗๐ (บาท)			
รวม	๑			๐	๐	๐	๐	๐			

W. O. M.

บัญชีครุภัณฑ์

แผนพัฒนาท้องถิ่น (พ.ศ.๒๕๖๖-๒๕๗๐) เพิ่มเติม ครั้งที่ ๑/๒๕๖๘
องค์การบริหารส่วนตำบลเหล่าพัฒนา อำเภอนาทวี จังหวัดนครพนม

๑. ครุภัณฑ์การเกษตร

๑.๑ ก่อทุษฐ์ พัฒนาระบบน้ำเพื่อใช้ในการอุปโภค บริโภคให้เพียงพอ

(๑) แผนงานอุตสาหกรรมและการโยธา

ที่	ครุภัณฑ์	เป้าหมาย (ผลผลิตของครุภัณฑ์)	งบประมาณ					ผลที่คาดว่าจะได้รับ	หน่วยงาน รับผิดชอบหลัก
			๒๕๖๖ (บาท)	๒๕๖๗ (บาท)	๒๕๖๘ (บาท)	๒๕๖๙ (บาท)	๒๕๗๐ (บาท)		
๑	ครุภัณฑ์การเกษตร	จัดซื้อเครื่องสูบน้ำ แบบทอยโข่ง มอเตอร์ไฟฟ้า สูบน้ำได้ ๓,๕๐๐ ลิตรต่อนาที จำนวน ๑ เครื่อง				๓๘,๐๐๐		ประชาชนมี น้ำประปาใช้ อย่างเพียงพอ	กองช่าง อบต. เหล่าพัฒนา
รวม			-	-	-	-	-		

บัญชีกรงัณฑ์ วัสดุ
 สำหรับที่ไม่ได้ดำเนินการจัดทำเป็นโครงการพัฒนาท้องถิ่น
 แผนพัฒนาท้องถิ่น (พ.ศ.๒๕๖๖-๒๕๗๐) เพิ่มเติม ครั้งที่ ๑/๒๕๖๘
 องค์การบริหารส่วนตำบลเหล่าพัฒนา อำเภอหนองบัว จังหวัดนครพนม

ประเภทวัสดุ

๑. วัสดุงานบ้านงานครัว

๑.๑ กอชุดท์ การสนับสนุนการปฏิบัติการกิจของส่วนราชการและองค์กรปกครองท้องถิ่น

(๑) แผนงานการศึกษา

ที่	วัสดุ	เป้าหมาย (ผลผลิตของวัสดุ)	งบประมาณ					ผลที่คาดว่าจะได้รับ	หน่วยงาน รับผิดชอบหลัก
			๒๕๖๖ (บาท)	๒๕๖๗ (บาท)	๒๕๖๘ (บาท)	๒๕๖๙ (บาท)	๒๕๗๐ (บาท)		
๑	อาหารเสริม(นม)	- เด็กนักเรียนชั้นอนุบาล-ประถมศึกษาชั้นปีที่ ๖ ทั้ง ๕ แห่ง และศูนย์พัฒนาเด็กเล็กในเขตตำบล เหล่าพัฒนา ทั้ง ๖ ศูนย์				๒,๓๓๐,๖๖๙		เด็กนักเรียน ได้รับอาหาร เสริม(นม) ครบ ๑๐๐% มีการเจริญ เติบโตได้ มาตรฐาน สมวัย	กองการศึกษา
		รวม	-	-	-	๒,๓๓๐,๖๖๙	-		

ส่วนที่ ๔

การติดตามและประเมินผล



ส่วนที่ ๔

การติดตามและประเมินผล

แนวทางการพิจารณาการติดตามและประเมินผลแผนพัฒนาท้องถิ่น ตามระเบียบกระทรวงมหาดไทยว่าด้วยการจัดทำแผนพัฒนาขององค์กรปกครองส่วนท้องถิ่น พ.ศ.๒๕๔๘ แก้ไขเพิ่มเติมถึง (ฉบับที่ ๓) พ.ศ.๒๕๖๓ เป็นแบบที่กำหนดให้คณะกรรมการติดตามและประเมินผลแผนพัฒนาท้องถิ่น ดำเนินการให้คะแนนตามเกณฑ์ที่กำหนดไว้ ซึ่งเป็นส่วนหนึ่งของการติดตามและประเมินผลแผนพัฒนา มีรายละเอียดดังนี้

๔.๑ การติดตามและประเมินผลยุทธศาสตร์

แนวทางการพิจารณาการติดตามและประเมินผลยุทธศาสตร์เพื่อความสอดคล้องแผนพัฒนาท้องถิ่นขององค์กรปกครองส่วนท้องถิ่น

ลำดับ	ประเด็นพิจารณา	คะแนน
๑	ข้อมูลสภาพทั่วไปและข้อมูลพื้นฐานขององค์กรปกครองส่วนท้องถิ่น	๒๐
๒	การวิเคราะห์สภาพการณ์และศักยภาพ	๓๕
๓	ยุทธศาสตร์ ประกอบด้วย	๖๕
	๓.๑ ยุทธศาสตร์ขององค์กรปกครองส่วนท้องถิ่น	๑๐
	๓.๒ ยุทธศาสตร์ขององค์การบริหารส่วนตำบลเหล่าพัฒนาในเขตจังหวัด	๑๐
	๓.๓ ยุทธศาสตร์จังหวัด	๑๐
	๓.๔ วิสัยทัศน์	๕
	๓.๕ กลยุทธ์	๕
	๓.๖ เป้าประสงค์ของแต่ละประเด็นกลยุทธ์	๕
	๓.๗ จุดยืนทางยุทธศาสตร์	๕
	๓.๘ แผนงาน	๕
	๓.๙ ความเชื่อมโยงของยุทธศาสตร์ในภาพรวม	๕
	๓.๑๐ ผลผลิต/โครงการ	๕
	รวมคะแนน	๑๐๐

แนวทางเบื้องต้นในการให้คะแนนแนวทางการพิจารณาติดตามและประเมินผลยุทธศาสตร์
เพื่อความสอดคล้องแผนพัฒนาท้องถิ่นขององค์กรปกครองส่วนท้องถิ่น

ลำดับ	ประเด็นพิจารณา	คะแนน เต็ม	คะแนน ที่ได้
๑	ข้อมูลสภาพทั่วไปและข้อมูลพื้นฐานขององค์กรปกครองส่วนท้องถิ่น	๒๐	
	(๑) ข้อมูลเกี่ยวกับด้านกายภาพ เช่น ที่ตั้งของหมู่บ้าน/ชุมชน/ตำบล ลักษณะภูมิประเทศ ลักษณะภูมิอากาศ ลักษณะของดิน ลักษณะของแหล่งน้ำ ลักษณะของไม้/ป่าไม้ ฯลฯ ด้านการเมือง/การปกครอง เช่น เขตการปกครอง การเลือกตั้ง ฯลฯ	๓	
	(๒) ข้อมูลเกี่ยวกับด้านการเมือง/การปกครอง เช่น เขตการปกครอง การเลือกตั้ง ฯลฯ ประชากร เช่น ข้อมูลเกี่ยวกับจำนวนประชากร และช่วงอายุ และจำนวนประชากร ฯลฯ	๒	
	(๓) ข้อมูลเกี่ยวกับสภาพทางสังคม เช่น การศึกษา สาธารณสุข อาชญากรรม ยาเสพติด การสังคมสงเคราะห์ ฯลฯ	๒	
	(๔) ข้อมูลเกี่ยวกับระบบบริการพื้นฐาน เช่น การคมนาคมขนส่ง ไฟฟ้า การประปา โทรศัพท์ ฯลฯ	๒	
	(๕) ข้อมูลเกี่ยวกับระบบเศรษฐกิจ เช่น การเกษตร การประมง การปศุสัตว์ การบริการ การท่องเที่ยว อุตสาหกรรม การพาณิชย์/กลุ่มอาชีพ แรงงาน ฯลฯ และเศรษฐกิจพอเพียงท้องถิ่น (ด้านการเกษตรและแหล่งน้ำ)	๒	
	(๖) ข้อมูลเกี่ยวกับศาสนา ประเพณี วัฒนธรรม เช่น การนับถือศาสนา ประเพณี และงานประจำปี ภูมิปัญญาท้องถิ่น ภาษาถิ่น สินค้าพื้นเมืองและของที่ระลึก ฯลฯ และอื่น ๆ	๒	
	(๗) ข้อมูลเกี่ยวกับทรัพยากรธรรมชาติ เช่น น้ำ ป่าไม้ ภูเขา คุณภาพของทรัพยากรธรรมชาติ ฯลฯ	๒	
	(๘) การสำรวจและจัดเก็บข้อมูลเพื่อการจัดทำแผนพัฒนาท้องถิ่นหรือการใช้ข้อมูล	๒	
	(๙) การประชุมประชาคมท้องถิ่น รูปแบบ วิธีการ และการดำเนินการประชุมประชาคมท้องถิ่น โดยใช้กระบวนการร่วมคิด ร่วมทำ ร่วมตัดสินใจ ร่วมตรวจสอบ ร่วมรับประโยชน์ ร่วมแก้ปัญหา ปรึกษาหารือ แลกเปลี่ยนเรียนรู้ เพื่อแก้ปัญหาสำหรับการพัฒนาท้องถิ่นตามอำนาจหน้าที่ขององค์การบริหารส่วนตำบลเพื่อพัฒนา	๓	
	รวม	๒๐	

ลำดับ	ประเด็นพิจารณา	คะแนน เต็ม	คะแนน ที่ได้
๒	การวิเคราะห์สภาพการณ์และศักยภาพ	๑๕	
	(๑) การวิเคราะห์ที่ครอบคลุมความเชื่อมโยง ความสอดคล้องยุทธศาสตร์จังหวัด ยุทธศาสตร์การพัฒนาขององค์การบริหารส่วนตำบลเหล่าพัฒนาในเขตจังหวัด ยุทธศาสตร์ขององค์การบริหารส่วนตำบลเหล่าพัฒนา นโยบายของผู้บริหารท้องถิ่น รวมถึงความเชื่อมโยงแผนยุทธศาสตร์ชาติ ๒๐ ปี แผนพัฒนาเศรษฐกิจและสังคมแห่งชาติ และ Thailand ๔.๐	๒	
	(๒) การวิเคราะห์การใช้ผังเมืองรวมหรือผังเมืองเฉพาะและการบังคับใช้ ผลของการบังคับใช้ สภาพการณ์ที่เกิดขึ้นต่อการพัฒนาท้องถิ่น	๑	
	(๓) การวิเคราะห์ทางสังคม เช่น ด้านแรงงาน การศึกษา สาธารณสุข ความยากจน อาชญากรรม ปัญหายาเสพติด เทคโนโลยี จาจิต ประเพณี วัฒนธรรม ภูมิปัญญาท้องถิ่น เป็นต้น	๒	
	(๔) การวิเคราะห์ทางเศรษฐกิจ ข้อมูลด้านรายได้ครัวเรือน การส่งเสริมอาชีพ กลุ่มอาชีพ กลุ่มทางสังคม การพัฒนาอาชีพและกลุ่มต่าง ๆ สภาพทางเศรษฐกิจและความเป็นอยู่ทั่วไป เป็นต้น	๒	
	(๕) การวิเคราะห์สิ่งแวดล้อม พื้นที่สีเขียว ธรรมชาติต่าง ๆ ทางภูมิศาสตร์ กระบวนการหรือสิ่งที่เกิดขึ้น การประติษฐ์ที่มีผลต่อสิ่งแวดล้อมและการพัฒนา	๒	
	(๖) ผลการวิเคราะห์ศักยภาพเพื่อประเมินสถานการณ์การพัฒนาในปัจจุบันและโอกาสการพัฒนาในอนาคตของท้องถิ่น ด้วยเทคนิค SWOT Analysis ที่อาจส่งผลต่อการดำเนินงานได้แก่ S-Strength (จุดแข็ง) W-Weakness (จุดอ่อน) O-Opportunity (โอกาส) และ T-Threat (อุปสรรค)	๒	
	รวม	๑๕	

ลำดับ	ประเด็นพิจารณา	คะแนน เต็ม	คะแนน ที่ได้
๓	ยุทธศาสตร์	๖๕	
	๓.๑ ยุทธศาสตร์ขององค์การบริหารส่วนตำบลเหล่าพัฒนาสอดคล้องกับสภาพสังคม เศรษฐกิจ สิ่งแวดล้อมของท้องถิ่น ประเด็นปัญหาการพัฒนาและแนวทางการพัฒนาที่สอดคล้องกับยุทธศาสตร์ขององค์การบริหารส่วนตำบลเหล่าพัฒนา และเชื่อมโยงหลักพระราชบัญญัติแผนยุทธศาสตร์ชาติ ๒๐ ปี แผนพัฒนาเศรษฐกิจและสังคมแห่งชาติ และ Thailand ๔.๐	๓๐	
	๓.๒ ยุทธศาสตร์ขององค์การบริหารส่วนตำบลเหล่าพัฒนาในเขตจังหวัด สอดคล้องและเชื่อมโยงกับสภาพสังคม เศรษฐกิจ สิ่งแวดล้อมของท้องถิ่น และยุทธศาสตร์จังหวัด และเชื่อมโยงหลักพระราชบัญญัติแผนยุทธศาสตร์ชาติ ๒๐ ปี แผนพัฒนาเศรษฐกิจและสังคมแห่งชาติ และ Thailand ๔.๐	๑๐	
	๓.๓ ยุทธศาสตร์จังหวัด สอดคล้องกับแผนพัฒนาเศรษฐกิจและสังคมแห่งชาติ แผนการบริหารราชการแผ่นดิน นโยบาย/ยุทธศาสตร์คสช.และนโยบายรัฐบาลหลักพระราชบัญญัติแผนยุทธศาสตร์ชาติ ๒๐ ปี และ Thailand ๔.๐	๑๐	
	๓.๕ กลยุทธ์ แสดงให้เห็นช่องทาง วิธีการ ภารกิจหรือสิ่งที่ต้องทำตามอำนาจหน้าที่ขององค์การบริหารส่วนตำบลเหล่าพัฒนาที่จะนำไปสู่การบรรลุวิสัยทัศน์ หรือแสดงให้เห็นถึงความชัดเจนในสิ่งที่จะดำเนินการให้บรรลุวิสัยทัศน์นั้น	๕	
	๓.๔ วิสัยทัศน์ วิสัยทัศน์ ซึ่งมีลักษณะแสดงสถานภาพที่องค์การบริหารส่วนตำบลเหล่าพัฒนาต้องการจะเป็นหรือบรรลุถึงอนาคตอย่างชัดเจน สอดคล้องกับโอกาสและศักยภาพที่เป็นลักษณะเฉพาะขององค์การบริหารส่วนตำบลเหล่าพัฒนา และสัมพันธ์กับโครงการพัฒนาท้องถิ่น	๕	
	๓.๖ เป้าประสงค์ของแต่ละประเด็นกลยุทธ์ เป้าประสงค์ของแต่ละประเด็นกลยุทธ์มีความสอดคล้องและสนับสนุนต่อกลยุทธ์ที่จะเกิดขึ้น มุ่งหมายสิ่งหนึ่งสิ่งใดที่ชัดเจน	๕	
	๓.๗ จุดยืนทางยุทธศาสตร์ (Positioning)	๕	

	ความมุ่งมั่นอันแน่วแน่ในการวางแผนพัฒนาท้องถิ่น เพื่อให้บรรลุวิสัยทัศน์ขององค์การบริหารส่วนตำบลเหล่าพัฒนา ซึ่งเกิดจากศักยภาพของพื้นที่จริงที่จะนำไปสู่ผลสำเร็จทางยุทธศาสตร์		
	๓.๘ แผนงาน แผนงานหรือจุดมุ่งหมายเพื่อการพัฒนาในอนาคต กำหนดจุดมุ่งหมายในเรื่องใดเรื่องหนึ่งหรือแผนงานที่เกิดจากเป้าประสงค์ ตัวชี้วัด ค่าเป้าหมาย กลยุทธ์ จุดยืนทางยุทธศาสตร์และยุทธศาสตร์ขององค์การบริหารส่วนตำบลเหล่าพัฒนาที่มีความชัดเจน นำไปสู่การจัดทำโครงการพัฒนาท้องถิ่นในแผนพัฒนาท้องถิ่นสี่ปี โดยระบุแผนงานและความเชื่อมโยงดังกล่าว	๕	
	๓.๙ ความเชื่อมโยงของยุทธศาสตร์ในภาพรวม ความเชื่อมโยงองค์รวมที่นำไปสู่การพัฒนาท้องถิ่นที่เกิดผลผลิต/โครงการจากแผนยุทธศาสตร์ชาติ ๒๐ ปี แผนพัฒนาเศรษฐกิจและสังคมแห่งชาติ ฉบับที่ ๑๒ Thailand ๔.๐ แผนพัฒนาภาค/แผนพัฒนากลุ่มจังหวัด/แผนพัฒนาจังหวัด ยุทธศาสตร์การพัฒนาขององค์การบริหารส่วนตำบลเหล่าพัฒนาในเขตจังหวัดและยุทธศาสตร์ขององค์การบริหารส่วนตำบลเหล่าพัฒนา	๕	
ลำดับ	ประเด็นพิจารณา	คะแนนเต็ม	คะแนนที่ได้
	๓.๑๐ ผลผลิต/โครงการ ผลผลิต/โครงการ เป็นผลผลิตที่เป็นชุดหรือเป็นโครงการที่เป็นชุด กลุ่มหรืออันหนึ่งอันเดียวกัน ลักษณะเดียวกัน เป็นต้น เพื่อนำไปสู่การจัดทำโครงการเพื่อพัฒนาท้องถิ่นในแผนพัฒนาท้องถิ่นสี่ปีอย่างถูกต้องและครบถ้วน	๕	
	รวม	๕๐๐	

๔.๒ การติดตามและประเมินผลโครงการ

แนวทางการพิจารณาการติดตามและประเมินผลโครงการเพื่อความสอดคล้องแผนพัฒนา
ท้องถิ่นขององค์กรปกครองส่วนท้องถิ่น

ลำดับ	ประเด็นพิจารณา	คะแนน
๑	การสรุปสถานการณ์การพัฒนา	๑๐
๒	การประเมินผลการนำแผนพัฒนาท้องถิ่นไปปฏิบัติในเชิงปริมาณ	๑๐
๓	การประเมินผลการนำแผนพัฒนาท้องถิ่นไปปฏิบัติในเชิงคุณภาพ	๑๐
๔	แผนงานและยุทธศาสตร์การพัฒนา	๑๐
๕	โครงการพัฒนา ประกอบด้วย	๖๐
	๕.๑ ความชัดเจนของชื่อโครงการ	๕
	๕.๒ กำหนดวัตถุประสงค์สอดคล้องกับโครงการ	๕
	๕.๓ เป้าหมาย (ผลผลิตของโครงการ) มีความชัดเจนนำไปสู่การตั้งงบประมาณได้ถูกต้อง	๕
	๕.๔ โครงการมีความสอดคล้องกับแผนยุทธศาสตร์ชาติ ๒๐ ปี	๕
	๕.๕ เป้าหมาย (ผลผลิตของโครงการ) มีความสอดคล้องกับแผนพัฒนาเศรษฐกิจและสังคมแห่งชาติ	๕
	๕.๖ โครงการมีความสอดคล้องกับ Thailand ๔.๐	๕
	๕.๗ โครงการสอดคล้องกับยุทธศาสตร์จังหวัด	๕
	๕.๘ โครงการแก้ไขปัญหาความยากจนหรือการเสริมสร้างให้ประเทศชาติมั่นคง มั่งคั่ง ยั่งยืนภายใต้หลักประชารัฐ	๕
	๕.๙ งบประมาณ มีความสอดคล้องกับเป้าหมาย (ผลผลิตของโครงการ)	๕
	๕.๑๐ มีการประมาณการราคาถูกต้องตามหลักวิธีการงบประมาณ	๕
	๕.๑๑ มีการกำหนดตัวชี้วัด (KPI) และสอดคล้องกับวัตถุประสงค์และผลที่คาดว่าจะได้รับ	๕
	๕.๑๒ ผลที่คาดว่าจะได้รับ สอดคล้องกับวัตถุประสงค์	๕
	รวมคะแนน	๑๐๐

แนวทางเบื้องต้นในการให้คะแนนแนวทางการพิจารณาติดตามและประเมินผลโครงการเพื่อ
ความสอดคล้องแผนพัฒนาท้องถิ่นขององค์กรปกครองส่วนท้องถิ่น

ลำดับ	ประเด็นพิจารณา	คะแนน เต็ม	คะแนน ที่ได้
๑	การสรุปสถานการณ์การพัฒนา เป็นการวิเคราะห์กรอบการจัดทำยุทธศาสตร์ขององค์การบริหารส่วนตำบล เหล่าพัฒนา (ใช้การวิเคราะห์ SWOT Analysis/Demand (Demand Analysis) /Global Demand และ Trend ปัจจุบันและสถานการณ์การ เปลี่ยนแปลงที่มีผลต่อการพัฒนา อย่างน้อยต้องประกอบด้วยวิเคราะห์ ศักยภาพด้านเศรษฐกิจ ด้านสังคม ด้านทรัพยากรธรรมชาติ และ สิ่งแวดล้อม)	๑๐	
๒	การประเมินผลการนำแผนพัฒนาท้องถิ่นสี่ปีไปปฏิบัติในเชิงปริมาณ ๒.๑ การควบคุมที่มีการใช้ตัวเลขต่าง ๆ เพื่อนำมาใช้วัดผลในเชิง ปริมาณ เช่น การวัดจำนวนโครงการ กิจกรรม งานต่าง ๆ ก็คือ ผลลัพธ์นั้นเองว่าเป็นไปตามที่ตั้งเป้าหมายเอาไว้หรือไม่จำนวนที่ ดำเนินการจริงตามที่ได้กำหนดไว้เท่าไร จำนวนที่ไม่สามารถ ดำเนินการได้มีจำนวนเท่าไร สามารถอธิบายได้ตามหลัก ประสิทธิภาพ (Efficiency) ของการพัฒนาท้องถิ่นตามอำนาจหน้าที่ ที่ได้กำหนดไว้	๑๐ ๕	
	๒.๒ วิเคราะห์ผลกระทบ/สิ่งที่กระทบ (Impact) โครงการที่ ดำเนินการใน เชิงปริมาณ (Quantitative)	๕	
	รวม	๑๐	

ลำดับ	ประเด็นพิจารณา	คะแนน เต็ม	คะแนน ที่ได้
๓	การประเมินผลการนำแผนพัฒนาท้องถิ่นสี่ปีไปปฏิบัติในเชิงคุณภาพ ๓.๑ การประเมินประสิทธิผลของแผนพัฒนาในเชิงคุณภาพคือการนำเอาเทคนิคต่าง ๆ มาใช้เพื่อวัดว่าการกิจ โครงการ กิจกรรม งานต่าง ๆ ที่ดำเนินการในพื้นที่นั้น ๆ ตรงต่อความต้องการของประชาชนหรือไม่และเป็นไปตามอำนาจหน้าที่หรือไม่ ประชาชนพึงพอใจหรือไม่ สิ่งของ วัสดุ ครุภัณฑ์ การดำเนินการต่าง ๆ มีสภาพหรือลักษณะถูกต้อง ครบถ้วน สามารถใช้การได้ตามวัตถุประสงค์หรือไม่ ซึ่งเป็นไปตามหลักประสิทธิผล (Effectiveness) ผลการปฏิบัติราชการที่บรรลุวัตถุประสงค์และเป้าหมายของแผนการปฏิบัติราชการตามที่ได้รับงบประมาณมาดำเนินการ รวมถึงสามารถเทียบเคียงกับส่วนราชการหรือหน่วยงาน	๕	
	๓.๒ วิเคราะห์ผลกระทบ/สิ่งที่กระทบ (Impact) โครงการที่ดำเนินการในเชิงคุณภาพ (Qualitative)	๕	
รวม		๑๐	
๔	แผนงานและยุทธศาสตร์การพัฒนา ๔.๑ วิเคราะห์แผนงาน งาน ที่เกิดจากด้านต่าง ๆ มีความสอดคล้องกับยุทธศาสตร์ขององค์การบริหารส่วนตำบลเหล่าพัฒนาในมิติต่าง ๆ จนนำไปสู่การจัดทำโครงการพัฒนาท้องถิ่นโดยใช้ SWOT Analysis/Demand (Demand Analysis) / Global Demand/Trend หรือหลักการบูรณาการ(Integration) กับองค์การบริหารส่วนตำบลเหล่าพัฒนาที่มีพื้นที่ติดต่อกัน	๑๐ ๕	
	๔.๒ วิเคราะห์แผนงาน งาน ที่เกิดจากด้านต่าง ๆ ที่สอดคล้องกับการแก้ไขปัญหาพหุภาคีชน หลักปรัชญา	๕	
รวม		๑๐	

ลำดับ	ประเด็นพิจารณา	คะแนนเต็ม	คะแนนที่ได้
๕	<p>โครงการพัฒนา</p> <p>๕.๑ ความชัดเจนของชื่อโครงการ</p> <p>เป็นโครงการที่มีวัตถุประสงค์สนองต่อแผนยุทธศาสตร์การพัฒนาขององค์การบริหารส่วนตำบลเหล่าพัฒนาและดำเนินการเพื่อให้การพัฒนาบรรลุตามวิสัยทัศน์ขององค์การบริหารส่วนตำบลเหล่าพัฒนาที่กำหนดไว้ ชื่อโครงการมีความชัดเจน มุ่งไปเรื่องใดเรื่องหนึ่ง อ่านแล้วเข้าใจได้ว่าจะพัฒนาอะไรในอนาคต</p>	๖๐ ๕	
	<p>๕.๒ กำหนดวัตถุประสงค์สอดคล้องกับโครงการมีวัตถุประสงค์ชัดเจน (clear objective) โครงการต้องกำหนดวัตถุประสงค์สอดคล้องกับความเป็นมาของโครงการ สอดคล้องกับหลักการและเหตุผล วิธีการดำเนินงานต้องสอดคล้องกับวัตถุประสงค์ มีความเป็นไปได้อย่างชัดเจนมีลักษณะเฉพาะเจาะจง</p>	๕	
	<p>๕.๓ เป้าหมาย (ผลผลิตของโครงการ) มีความชัดเจนนำไปสู่การตั้งงบประมาณได้ถูกต้องสภาพที่ยากให้เกิดขึ้นในอนาคตเป็นทิศทางที่ต้องไปให้ถึงเป้าหมายต้องชัดเจน สามารถระบุจำนวนเท่าไร กลุ่มเป้าหมายคืออะไร มีผลผลิตอย่างไร กลุ่มเป้าหมาย พื้นที่ดำเนินงาน และระยะเวลาดำเนินงานอธิบายให้ชัดเจนว่าโครงการนี้จะทำที่ไหน เริ่มต้นในช่วงเวลาใดและจบลงเมื่อไร ใครคือกลุ่มเป้าหมายของโครงการ หากกลุ่มเป้าหมายมีหลายกลุ่ม ให้ออกชัดเจนไปว่าใครคือกลุ่มเป้าหมายหลัก ใครคือกลุ่มเป้าหมายรอง</p>	๕	
	<p>๕.๔ โครงการมีความสอดคล้องกับแผนยุทธศาสตร์ชาติ ๒๐ ปี โครงการสอดคล้องกับ (๑) ความมั่นคง (๒) การสร้างความสามารถในการแข่งขัน (๓) การพัฒนาและเสริมสร้างศักยภาพคน (๔) การสร้างโอกาสความเสมอภาคและเท่าเทียมกันทางสังคม (๕) การสร้างการเติบโตบนคุณภาพชีวิตที่เป็นมิตรต่อสิ่งแวดล้อม (๖) การปรับสมดุลและพัฒนาระบบการบริหารจัดการภาครัฐ เพื่อให้เกิดความมั่นคง มั่งคั่ง ยั่งยืน</p>	๕	

ลำดับ	ประเด็นพิจารณา	คะแนน เต็ม	คะแนน ที่ได้
	<p>๕.๕ เป้าหมาย (ผลลัพธ์ของโครงการ) มีความสอดคล้องกับ แผนพัฒนาเศรษฐกิจและสังคมแห่งชาติ โครงการมีความสอดคล้องกับ แผนพัฒนาเศรษฐกิจและสังคมแห่งชาติ ฉบับที่ ๑๒ โดย (๑) ยึดหลักปรัชญาของเศรษฐกิจพอเพียง (๒) ยึดตนเป็นศูนย์กลางการพัฒนา (๓) ยึดวิสัยทัศน์ภายใต้ยุทธศาสตร์ชาติ ๒๐ ปี (๔) ยึดเป้าหมายอนาคตประเทศไทย ๒๕๗๕ (๕) ยึดหลักการนำไปสู่การปฏิบัติให้เกิดผลสัมฤทธิ์อย่างจริงจังใน ๕ ปีที่ต่อ ยอดไปสู่ผลสัมฤทธิ์ที่เป็นเป้าหมายระยะยาว ภายใต้แนวทางการพัฒนา (๑) การยกระดับศักยภาพการแข่งขันและการหลุดพ้นกับดักรายได้ปานกลางสู่รายได้สูง (๒) การพัฒนาศักยภาพคนตามช่วงวัยและการปฏิรูประบบเพื่อสร้างสังคมสูงวัยอย่างมีคุณภาพ (๓) การลดความเหลื่อมล้ำทางสังคม (๔) การรองรับการเชื่อมโยงภูมิภาคและความเป็นเมือง (๕) การสร้างความเจริญเติบโตทางเศรษฐกิจและสังคมอย่างเป็นมิตรกับสิ่งแวดล้อม (๖) การบริหารราชการแผ่นดินที่มีประสิทธิภาพ</p>	๕	
	<p>๕.๖ โครงการมีความสอดคล้องกับ Thailand ๔.๐ โครงการมีลักษณะหรือสอดคล้องกับการปรับเปลี่ยนโครงสร้างเศรษฐกิจ ไปสู่ Value-Based Economy หรือเศรษฐกิจที่ขับเคลื่อนด้วยนวัตกรรม ให้น้อย ได้มาก เช่น (๑) เปลี่ยนจากการผลิตสินค้า โภคภัณฑ์ ไปสู่สินค้าเชิงนวัตกรรม (๒) เปลี่ยนจากการขับเคลื่อนประเทศด้วยภาคอุตสาหกรรม ไปสู่การขับเคลื่อนด้วยเทคโนโลยี ความคิดสร้างสรรค์ และนวัตกรรม (๓) เปลี่ยนจากการเน้นภาคการผลิตสินค้า ไปสู่การเน้นภาคบริการมากขึ้น รวมถึงโครงการที่เพิ่มเติมด้วย วิทยาการ ความคิดสร้างสรรค์ นวัตกรรม วิทยาศาสตร์ เทคโนโลยี และการวิจัยและพัฒนา แล้วต่อยอดความได้เปรียบเชิงเปรียบเทียบ เช่น ด้านเกษตร เทคโนโลยีชีวภาพ สาธารณสุข วัฒนธรรม ฯลฯ</p>	๕	

ลำดับ	ประเด็นพิจารณา	คะแนน เต็ม	คะแนน ที่ได้
	<p>๕.๗ โครงการสอดคล้องกับยุทธศาสตร์จังหวัด</p> <p>โครงการพัฒนาท้องถิ่นมีความสอดคล้องกับทั้งระยะเวลาของแผนพัฒนาจังหวัดที่ได้กำหนดขึ้น เพื่อขับเคลื่อนการพัฒนาท้องถิ่นเหมือนหนึ่งการขับเคลื่อนการพัฒนาจังหวัด ซึ่งไม่สามารถแยกส่วนใดส่วนหนึ่งออกจากกันได้ นอกจากนี้โครงการพัฒนาท้องถิ่นต้องเป็นโครงการเชื่อมต่อหรือเดินทางไปด้วยกันกับยุทธศาสตร์จังหวัดที่ได้กำหนดขึ้นที่เป็นปัจจุบัน</p>	๕	
	<p>๕.๘ โครงการแก้ไขปัญหาความยากจนหรือการเสริมสร้างให้ประเทศชาติมั่นคง มั่งคั่ง ยั่งยืนภายใต้หลักประชารัฐ เป็นโครงการที่ดำเนินการภายใต้พื้นฐานความพอเพียงที่ประชาชนดำเนินการเองหรือร่วมดำเนินการ เป็นโครงการต่อยอดและขยายได้ เป็นโครงการที่ประชาชนต้องการเพื่อให้เกิดความยั่งยืน ซึ่งมีลักษณะที่จะให้ท้องถิ่นมีความมั่นคง มั่งคั่ง ยั่งยืน เป็นท้องถิ่นที่พัฒนาแล้ว ด้วยการพัฒนาตามปรัชญาเศรษฐกิจพอเพียง</p>	๕	
	<p>๕.๙ งบประมาณ มีความสอดคล้องกับเป้าหมาย (ผลผลิตของโครงการ)</p> <p>งบประมาณโครงการพัฒนาจะต้องคำนึงถึงหลักสำคัญ ๕ ประการในการจัดทำโครงการได้แก่ (๑) ความประหยัด (Economy) (๒) ความมีประสิทธิภาพ (Efficiency) (๓) ความมีประสิทธิภาพ (Effectiveness) (๔) ความยุติธรรม (Equity) (๕) ความโปร่งใส (Transparency)</p>	๕	
	<p>๕.๑๐ มีการประมาณการราคาถูกต้องตามหลักวิธีการงบประมาณ การประมาณการราคาเพื่อการพัฒนาต้องให้สอดคล้องกับโครงการถูกต้องตามหลักวิชาการทางช่าง หลักของราคากลาง ราคากลางท้องถิ่น มีความโปร่งใสในการกำหนดราคาและตรวจสอบได้ในเชิงประจักษ์</p>	๕	
	<p>๕.๑๑ มีการกำหนดตัวชี้วัด (KPI) และสอดคล้องกับวัตถุประสงค์และผลที่คาดว่าจะได้รับ มีการกำหนดดัชนีชี้วัดผลงาน (Key Performance Indicator: KPI) ที่สามารถวัดได้ (measurable) ใช้นอกประสิทธิผล (effectiveness) ใช้นอกประสิทธิภาพ (efficiency) ได้ เช่น การกำหนดความพึงพอใจ การกำหนดร้อยละ การกำหนดอันเกิดจากผลของวัตถุประสงค์ที่วัดที่สิ่งที่ได้รับ (การคาดการณ์ คาดว่าจะได้รับ)</p>	๕	

ลำดับ	ประเด็นพิจารณา	คะแนน เต็ม	คะแนน ที่ได้
	๕.๑๒ ผลที่คาดว่าจะได้รับ สอดคล้องกับวัตถุประสงค์ ผลที่ได้รับเป็น สิ่งที่เกิดขึ้นได้จริงจากการดำเนินการตามโครงการพัฒนา ซึ่งสอดคล้อง กับวัตถุประสงค์ที่ตั้งไว้ การได้ผลหรือผลที่เกิดขึ้นจะต้องเท่ากับ วัตถุประสงค์หรือมากกว่าวัตถุประสงค์ ซึ่งการเขียนวัตถุประสงค์ควร คำนึงถึง (๑) มีความเป็นไปได้และมีความเฉพาะเจาะจง ในการ ดำเนินงานตามโครงการ (๒) วัดและประเมินผลระดับของความสำเร็จ ได้ (๓) ระบุสิ่งที่ต้องการดำเนินงานอย่างชัดเจนและเฉพาะเจาะจงมาก ที่สุด และสามารถปฏิบัติได้ (๔) เป็นเหตุเป็นผล สอดคล้องกับความ เป็นจริง (๕) ส่งผลต่อการบ่งบอกเวลาได้	๕	
	รวม	๑๐๐	

๔.๓ สรุปผลการพัฒนาท้องถิ่นจากแผนพัฒนาท้องถิ่น (พ.ศ.๒๕๖๖-๒๕๗๐)

ในการจัดทำแผนพัฒนาท้องถิ่น (พ.ศ.๒๕๖๖-๒๕๗๐) ขององค์การปกครองส่วนท้องถิ่น
ก็เพื่อใช้เป็นเครื่องมือในการพัฒนา เป็นแนวทางในการบริหารพัฒนาท้องถิ่นให้บรรลุตามวัตถุประสงค์และ
เป้าหมาย เกิดประสิทธิภาพประสิทธิผลสูงสุดในการแก้ไขปัญหาให้กับประชาชน ก่อให้เกิดประโยชน์และ
สามารถตอบสนองความต้องการพัฒนาของประชาชน โดยพิจารณาบรรจุโครงการในงบประมาณรายจ่าย
ประจำปี งบประมาณรายจ่ายเพิ่มเติม และงบประมาณจากเงินสะสม โดยจะต้องมีการติดตามและ
ประเมินผลแผนพัฒนาตามระเบียบกระทรวงมหาดไทยว่าด้วยการจัดทำแผนพัฒนาขององค์การปกครอง
ส่วนท้องถิ่น พ.ศ.๒๕๔๘ และที่แก้ไขเพิ่มเติมถึง (ฉบับที่ ๓) พ.ศ.๒๕๖๑ เป็นการสรุปผลในภาพรวมของ
ท้องถิ่นเป็นการติดตามผลการนำยุทธศาสตร์ขององค์การปกครองส่วนท้องถิ่น ว่าเกิดผลทั้งในเชิงปริมาณ
และเชิงคุณภาพ อย่างไร ซึ่งสามารถวัดผลได้ทั้งเชิงสถิติต่างๆ ตาราง กราฟ และการพรรณนา โดยสรุปแยก
เป็นปีงบประมาณ ดังนี้

ปีงบประมาณ พ.ศ.๒๕๖๖

อบต.เหล่าพัฒนา ได้จัดทำแผนพัฒนาท้องถิ่น (พ.ศ. ๒๕๖๖ - ๒๕๗๐) ตามกระบวนการที่บัญญัติไว้ในระเบียบกระทรวงมหาดไทย โดยผ่านการมีส่วนร่วมของประชาชน เช่น การจัดเวทีประชาคม การประชุมกรรมการชุมชน เพื่อรับฟังปัญหาและความต้องการที่แท้จริงของประชาชนในพื้นที่ ก่อนนำมาจัดทำโครงการเพื่อพัฒนาพื้นที่ ที่บรรจุไว้ในแผนพัฒนาท้องถิ่นต่อไป

อบต.เหล่าพัฒนา ได้ประกาศใช้แผนพัฒนาท้องถิ่น (พ.ศ.๒๕๖๖ - ๒๕๗๐) โดยได้กำหนดโครงการที่จะดำเนินการตามแผนพัฒนาท้องถิ่น (พ.ศ.๒๕๖๖ - ๒๕๗๐)

ยุทธศาสตร์	๒๕๖๖		๒๕๖๗		๒๕๖๘		๒๕๖๙		๒๕๗๐	
	จำนวน	งบประมาณ	จำนวน	งบประมาณ	จำนวน	งบประมาณ	จำนวน	งบประมาณ	จำนวน	งบประมาณ
ยุทธศาสตร์การพัฒนาระบบราชการศูนย์และโครงสร้างพื้นฐาน	๕๔	๕๔,๐๗๗,๕๖๐.๐๐	๗๕	๗๖,๖๑๖,๖๐๐.๐๐	๙๖	๙๖,๕๖๖,๖๖๐.๐๐	๑๑๗	๑๑๖,๐๑๖,๗๒๐.๐๐	๑๓๘	๑๓๗,๕๖๖,๗๘๐.๐๐
ยุทธศาสตร์การพัฒนาทรัพยากรมนุษย์	๖๔	๖๕,๘๖๖,๗๕๐.๐๐	๘๖	๘๖,๘๕๖,๗๕๐.๐๐	๑๐๗	๑๐๖,๖๖๖,๘๑๐.๐๐	๑๒๘	๑๒๖,๕๖๖,๘๗๐.๐๐	๑๔๙	๑๔๖,๕๖๖,๙๓๐.๐๐
ยุทธศาสตร์การพัฒนาถิ่นฐานชุมชนเพื่อการท่องเที่ยว	๔	๒๑๐,๐๐๐.๐๐	๖	๒๒๕,๐๐๐.๐๐	๘	๒๔๐,๐๐๐.๐๐	๑๐	๒๕๖,๐๐๐.๐๐	๑๒	๒๗๑,๐๐๐.๐๐
ยุทธศาสตร์การพัฒนาถิ่นฐานการค้า การลงทุนและส่งเสริมการมีภาคการเกษตร	๖๔	๖๖๔,๑๑๖,๐๐๐.๐๐	๖๕	๖๕๕,๒๑๖,๐๐๐.๐๐	๖๕	๖๕๕,๓๑๖,๐๐๐.๐๐	๖๕	๖๕๕,๔๑๖,๐๐๐.๐๐	๖๖	๖๕๕,๕๑๖,๐๐๐.๐๐
ยุทธศาสตร์ด้านการบริหารจัดการแผนงานศูนย์บริการประชาชนและองค์กรปกครองส่วนท้องถิ่น	๓๓	๓๓๔,๓๓๕.๐๐	๓๖	๓๓๗,๓๓๕.๐๐	๓๕	๓๓๖,๓๓๕.๐๐	๓๓	๓๓๕,๓๓๕.๐๐	๓๓	๓๓๔,๓๓๕.๐๐
รวม	๑๖๑	๒๒๖,๖๖๕,๐๐๐.๐๐	๑๖๖	๑๖๗,๐๐๗,๖๖๐.๐๐	๑๖๖	๑๖๖,๖๖๖,๖๖๐.๐๐	๑๖๖	๑๖๖,๖๖๖,๖๖๐.๐๐	๑๖๖	๑๖๖,๖๖๖,๖๖๐.๐๐

ภาคผนวก



ประกาศองค์การบริหารส่วนตำบลเหล่าพัฒนา
เรื่อง ประกาศใช้แผนพัฒนาท้องถิ่น (พ.ศ.๒๕๖๖-๒๕๗๐) เพิ่มเติม ครั้งที่ ๑/๒๕๖๘

ตามที่ องค์การบริหารส่วนตำบลเหล่าพัฒนา ได้ดำเนินการจัดทำแผนพัฒนาท้องถิ่น (พ.ศ.๒๕๖๖-๒๕๗๐) เพิ่มเติม ครั้งที่ ๑/๒๕๖๘ ประจำปี พ.ศ.๒๕๖๘ สำหรับใช้เป็นกรอบการจัดทำงบประมาณรายจ่ายประจำปี งบประมาณรายจ่ายเพิ่มเติม งบประมาณจากเงินสะสม และกำหนดแนวทางการพัฒนาท้องถิ่นให้สอดคล้องกับปัญหาความต้องการและช่วยเหลือแก้ไขปัญหาความเดือดร้อนให้แก่ประชาชนโดยทั่วไปเป็นส่วนรวม ซึ่งสภาองค์การบริหารส่วนตำบลเหล่าพัฒนา ได้เห็นชอบแผนพัฒนาท้องถิ่น (พ.ศ.๒๕๖๖-๒๕๖๗) เพิ่มเติม ครั้งที่ ๑/๒๕๖๘ ประจำปี พ.ศ.๒๕๖๘ ในคราวประชุมสภาสมัยสามัญ สมัยที่ ๒ ประจำปี ๒๕๖๘ วันที่ ๘ เมษายน ๒๕๖๘ เรียบร้อยแล้ว

อาศัยอำนาจตามความในระเบียบกระทรวงมหาดไทย ว่าด้วยการจัดทำแผนพัฒนาขององค์กรปกครองส่วนท้องถิ่น พ.ศ.๒๕๔๘ แก้ไขเพิ่มเติมถึง (ฉบับที่ ๓) พ.ศ.๒๕๖๓ ข้อ ๒๒ จึงขอประกาศใช้แผนพัฒนาท้องถิ่น (พ.ศ.๒๕๖๖-๒๕๗๐) เพิ่มเติม ครั้งที่ ๑/๒๕๖๘ ประจำปี พ.ศ.๒๕๖๘ ให้ประชาชนได้รับทราบโดยทั่วกัน โดยมีผลบังคับใช้ตั้งแต่วันที่ประกาศ ประชาชนทั่วไปสามารถดูข้อมูลเพิ่มเติมได้ทางเว็บไซต์ <http://www.lpn.go.th> และศูนย์ข้อมูลข่าวสารขององค์การบริหารส่วนตำบลเหล่าพัฒนา

จึงขอประกาศให้ทราบโดยทั่วกัน

ประกาศ ณ วันที่ ๘ เดือน เมษายน พ.ศ.๒๕๖๘

(นายสุภาพ วงษานาว)

นายกองค์การบริหารส่วนตำบลเหล่าพัฒนา

