

แผนพัฒนาท้องถิ่น (พ.ศ.๒๕๖๖-๒๕๗๐) เพิ่มเติม ครั้งที่ ๑/๒๕๖๗



องค์การบริหารส่วนตำบลเหล่าพัฒนา
อำเภอนาหว้า จังหวัดนครพนม

โดย งานนโยบายและแผน
สำนักปลัด องค์การบริหารส่วนตำบลเหล่าพัฒนา

คำนำ

กระทรวงมหาดไทย ได้แจ้งซักซ้อมแนวทางการจัดทำและประสานแผนพัฒนาขององค์กรปกครองส่วนท้องถิ่น พ.ศ.๒๕๕๘ และแก้ไขเพิ่มเติม (ฉบับที่ ๓) พ.ศ.๒๕๖๑ กำหนดให้แผนพัฒนาท้องถิ่นเป็นกรอบและแนวทางในการจัดทำงบประมาณรายจ่ายประจำปี งบประมาณรายจ่ายเพิ่มเติม งบประมาณจากเงินสะสม รวมทั้งวางแนวทางเพื่อให้มีการปฏิบัติให้บรรลุวัตถุประสงค์ตามโครงการพัฒนาที่กำหนดไว้ในแผนพัฒนาท้องถิ่น สำหรับองค์การบริหารส่วนตำบลเหล่าพัฒนา ปัจจุบันมีโครงการพัฒนาที่เป็นความต้องการของประชาชนในพื้นที่เพิ่มมากขึ้น เพื่อให้เกิดประโยชน์แก่ประชาชน องค์การบริหารส่วนตำบลเหล่าพัฒนา จึงได้จัดทำแผนพัฒนาท้องถิ่น (พ.ศ.๒๕๖๖-๒๕๗๐) เพิ่มเติม ครั้งที่ ๑/๒๕๖๗ ประจำปีงบประมาณ พ.ศ.๒๕๖๗ ขึ้น

องค์การบริหารส่วนตำบลเหล่าพัฒนา หวังเป็นอย่างยิ่งว่าแผนพัฒนาท้องถิ่น (พ.ศ.๒๕๖๖-๒๕๗๐) เพิ่มเติม ครั้งที่ ๑/๒๕๖๗ ประจำปีงบประมาณ พ.ศ.๒๕๖๗ จะช่วยให้การดำเนินงานของท้องถิ่นเป็นไปอย่างมีประสิทธิภาพ ตอบสนองความต้องการของประชาชนอย่างสูงสุด

งานนโยบายและแผน
องค์การบริหารส่วนตำบลเหล่าพัฒนา

สารบัญ

	หน้า
ส่วนที่ ๑ สภาพทั่วไปและข้อมูลพื้นฐาน	๑-๓๐
๑. ด้านกายภาพ	๑-๔
๒. ด้านการเมือง/การปกครอง	๕-๑๐
๓. ประชากร	๑๑-๑๒
๔. สภาพทางสังคม	๑๒-๑๔
๕. ระบบบริการพื้นฐาน	๑๔-๑๕
๖. ระบบเศรษฐกิจ	๑๖-๒๑
๗. ศาสนา ประเพณี วัฒนธรรม	๒๒-๒๙
๘. ทวีพยากรธรรมชาติ	๓๐
๙. อื่นๆ	๓๐
ส่วนที่ ๒ ยุทธศาสตร์องค์การปกครองส่วนท้องถิ่น	๓๑-๖๒
๑. ความสัมพันธ์ระหว่างแผนพัฒนาระดับมหภาค	๓๒-๕๒
๒. ยุทธศาสตร์ขององค์การปกครองส่วนท้องถิ่น	๕๓-๕๙
๓. การวิเคราะห์เพื่อพัฒนาท้องถิ่น	๖๐-๖๒
ส่วนที่ ๓ การนำแผนพัฒนาท้องถิ่นไปสู่การปฏิบัติ	๖๓-๑๖๘
๑. ยุทธศาสตร์การพัฒนาท้องถิ่นและยุทธศาสตร์ระดับมหภาคเพื่อนำไปสู่การปฏิบัติ	๖๔-๖๗
๒. บัญชีโครงการพัฒนาท้องถิ่น	๖๘-๑๖๘
ส่วนที่ ๓ การติดตามและประเมินผล	๑๖๙-๒๒๘
๑. การติดตามและประเมินผลยุทธศาสตร์	๑๗๐-๑๗๕
๒. การติดตามและประเมินผลโครงการ	๑๗๕-๑๘๒
๓. สรุปผลการพัฒนาท้องถิ่น จากแผนพัฒนาท้องถิ่น	๑๘๒-๒๒๖
๔. ข้อเสนอแนะในการจัดทำแผนพัฒนาท้องถิ่นในอนาคต	๒๒๗-๒๒๘
ภาคผนวก	๒๒๙
★ ประกาศองค์การบริหารส่วนตำบลเหล่าพัฒนา เรื่อง ใช้แผนพัฒนาท้องถิ่น (พ.ศ.๒๕๖๖-๒๕๗๐) ๒๓๐ เพิ่มเติม ครั้งที่ ๑/๒๕๖๗	

หลักการและเหตุผล

ตามที่ องค์การบริหารส่วนตำบลเหล่าพัฒนา ได้มีการประกาศใช้แผนพัฒนาท้องถิ่น (พ.ศ.๒๕๖๖ - ๒๕๗๐) เมื่อวันที่ ๓๐ สิงหาคม ๒๕๖๕ ไปแล้วนั้น กระทรวงมหาดไทย ได้มีหนังสือ ที่ มท ๐๘๑๐.๓/ว ๒๐๘๖ ลงวันที่ ๑๕ สิงหาคม ๒๕๖๕ เรื่อง จักจั่นแนวทางปฏิบัติการใช้แผนพัฒนาท้องถิ่นขององค์กรปกครองส่วนท้องถิ่นเพื่อจัดทำบริการสาธารณะหรือกิจกรรมสาธารณะ โดยให้องค์กรปกครองส่วนท้องถิ่นนำหมุดหมายในแผนพัฒนาเศรษฐกิจและสังคมแห่งชาติ ฉบับที่ ๑๓ มาจัดทำรายละเอียดที่มีความสอดคล้องหรือเชื่อมโยงกับยุทธศาสตร์ชาติ ๒๐ ปี แผนพัฒนาจังหวัด/กลุ่มจังหวัด/ภาค ยุทธศาสตร์การพัฒนาขององค์กรปกครองส่วนท้องถิ่นในเขตจังหวัด และยุทธศาสตร์องค์กรปกครองส่วนท้องถิ่น ในส่วนที่ ๒ ยุทธศาสตร์ขององค์กรปกครองส่วนท้องถิ่น และส่วนที่ ๓ การนำแผนพัฒนาท้องถิ่นไปสู่การปฏิบัติ โดยเป็นอำนาจของผู้บริหารท้องถิ่นในการดำเนินการตามระเบียบกระทรวงมหาดไทยว่าด้วยการจัดทำแผนพัฒนาขององค์กรปกครองส่วนท้องถิ่น พ.ศ. ๒๕๔๘ และที่แก้ไขเพิ่มเติม ข้อ ๔ และ ข้อ ๒๑ มาดำเนินการโดยอนุโลมและให้ใช้เป็นการแก้ไขแผนพัฒนาท้องถิ่น ทั้งนี้ ให้ดำเนินการแล้วเสร็จภายใน ๑๒๐ วันนับแต่วันประกาศในราชกิจจานุเบกษา กรณีองค์กรปกครองส่วนท้องถิ่นไม่อาจดำเนินการแล้วเสร็จตามเวลาที่กำหนดดังกล่าวให้ผู้บริหารท้องถิ่นดำเนินการตามที่เห็นสมควรและให้นำแนวทางการดำเนินงานตามหนังสือกระทรวงมหาดไทย ที่ มท ๐๘๑๐.๓/ว ๑๒๓๙ ลงวันที่ ๒๑ กุมภาพันธ์ ๒๕๖๕ มาเป็นแนวทางในการปฏิบัติด้วย ซึ่งปัจจุบันองค์การบริหารส่วนตำบลเหล่าพัฒนา มีโครงการพัฒนาที่เป็นความต้องการของประชาชนในพื้นที่เพิ่มมากขึ้นเพื่อให้เกิดประโยชน์แก่ประชาชน องค์การบริหารส่วนตำบลเหล่าพัฒนา จึงได้จัดทำแผนพัฒนาท้องถิ่น (พ.ศ.๒๕๖๖-๒๕๗๐) เพิ่มเติม ครั้งที่ ๑/๒๕๖๗ ประจำปี พ.ศ.๒๕๖๗ ขึ้น สำหรับใช้เป็นกรอบการจัดทำงบประมาณรายจ่ายประจำปี งบประมาณรายจ่ายเพิ่มเติม งบประมาณจากเงินสะสม และกำหนดแนวทางการพัฒนาท้องถิ่นให้สอดคล้องกับปัญหาความต้องการและช่วยเหลือแก้ไขปัญหาความเดือดร้อนให้แก่ประชาชนโดยทั่วไปเป็นส่วนรวม

ดังนั้น เพื่อให้การเพิ่มเติมแผนพัฒนาท้องถิ่น (พ.ศ.๒๕๖๖ - ๒๕๗๐) ครั้งที่ ๑/๒๕๖๗ ประจำปี พ.ศ.๒๕๖๗ เป็นไปด้วยความเรียบร้อย ถูกต้อง ตามระเบียบและหนังสือกระทรวงมหาดไทยดังกล่าว นายองค์การบริหารส่วนตำบลเหล่าพัฒนา จึงอนุมัติเพิ่มเติมแผนพัฒนาท้องถิ่น (พ.ศ. ๒๕๖๖ - ๒๕๗๐) ครั้งที่ ๑/๒๕๖๗ และดำเนินการประกาศใช้ต่อไป

ส่วนที่ ๑

สภาพทั่วไปและข้อมูลพื้นฐาน



ส่วนที่ ๑

สภาพทั่วไปและข้อมูลพื้นฐานขององค์การบริหารส่วนตำบลเหล่าพัฒนา

๑. ด้านกายภาพ

๑.๑ ที่ตั้งของตำบลเหล่าพัฒนา

ตำบลเหล่าพัฒนาตั้งอยู่ทางทิศเหนือของจังหวัดนครพนมอยู่ห่างจากจังหวัดนครพนม ๑๐๙ กิโลเมตร และอยู่ห่างจากกรุงเทพมหานครประมาณ ๗๖๙ กิโลเมตร ตำบลเหล่าพัฒนาเป็นที่ตั้งของหน่วยงานราชการ มีที่ทำการองค์การบริหารส่วนตำบล เลขที่ ๒๒๙ หมู่ที่ ๒ ตำบลเหล่าพัฒนา อำเภอนาหว้า จังหวัดนครพนม

๑.๒ ลักษณะภูมิประเทศ

ลักษณะภูมิประเทศของตำบลเหล่าพัฒนา มีลักษณะเป็นที่ราบลุ่มเหมาะแก่การทำนา มีแหล่งน้ำหนองน้ำขนาดเล็กกระจายอยู่โดยรอบในฤดูฝนจะมีพื้นที่ถูกน้ำท่วมยังเกือบทุกปีและพื้นที่ทั้งหมดมีน้ำเพียงพอสำหรับการเกษตรและยังมีพื้นที่บางส่วนในเขต หมู่ที่ ๑ - ๑๕เหมาะสำหรับการเลี้ยงสัตว์ส่วนพื้นที่ลุ่มประมาณ ๒๑,๕๐๐ ไร่ ที่มีปัญหาน้ำท่วมในฤดูฝนในหมู่ที่ ๑-๑๕ น้ำท่วมเป็นบางส่วนเนื่องจากน้ำอุทกเอ่อล้นขึ้นมา

๑.๓ ลักษณะภูมิอากาศ

สภาพดินฟ้าอากาศ แบ่งออกเป็น ๓ ฤดู

ฤดูร้อน เริ่มตั้งแต่กลางเดือนกุมภาพันธ์ - กลางเดือนพฤษภาคม ของทุกปี อุณหภูมิเฉลี่ย ๒๕-๓๕ องศาเซลเซียส และมีอุณหภูมิสูงสุดอยู่ระหว่าง ๓๗-๔๐ องศาเซลเซียส

ฤดูฝน เริ่มตั้งแต่กลางเดือนพฤษภาคม - กลางเดือนตุลาคม ของทุกปี ปริมาณฝนเฉลี่ย ๒,๔๒๔.๔ มิลลิเมตร/ปี

ฤดูหนาว เริ่มตั้งแต่กลางเดือนตุลาคม - กลางเดือนกุมภาพันธ์ของทุกปี โดยทั่วไปอากาศจะหนาวเย็น อุณหภูมิเฉลี่ย ๑๖-๒๕ องศาเซลเซียส และอุณหภูมิต่ำสุดอยู่ในช่วง ๘-๑๕ องศาเซลเซียส

๑.๔ ลักษณะของดิน

ลักษณะของดินในพื้นที่ตำบลเหล่าพัฒนา มีรายละเอียดดังนี้

ลักษณะเด่น	กลุ่มดินร่วนหยาบถึงลึกมากที่เกิดจากตะกอนลำน้ำหรือวัตถุต้นกำเนิดเนื้อหยาบ ปฏิกริยา ดินเป็นกรดจัดหรือเป็นกลาง การระบายน้ำดีถึงปานกลาง ความอุดมสมบูรณ์ต่ำ			
สมบัติของดิน	เป็นกลุ่มชุดดินที่เกิดจากวัตถุต้นกำเนิดดินพวกตะกอนลำน้ำ หรือจากการสลายตัวผุพังอยู่กับที่ หรือจากการสลายตัวผุพังแล้วถูกเคลื่อนย้ายมาทับถม ของพวกวัสดุเนื้อหยาบ เป็นพื้นที่ดอน ที่มีสภาพพื้นที่เป็นลูกคลื่นจนถึงเนินเขา หรือเป็นที่ภูเขา เป็นดินลึก มีการระบายน้ำดี เนื้อดินเป็นพวกดินร่วนหยาบ ดินมีสีน้ำตาล สีเหลืองหรือแดง และอาจพบจุดประสีต่างๆ ในชั้นดินล่าง ปฏิกริยาดินเป็นกรดจัดมากถึงเป็นกรดปานกลาง			
	อินทรีย์วัตถุ (เปอร์เซ็นต์)	ฟอสฟอรัส (ส่วนต่อล้านส่วน)	โพแทสเซียม (ส่วนต่อล้านส่วน)	ความเป็นกรดเป็นด่าง (pH)
ดินบน	๐.๕	๒.๔	๗๘.๐	๕.๐-๖.๐
ดินล่าง	๐.๔	๒.๔	๗๐.๒	๕.๐-๖.๐
	*เปอร์เซ็นต์ค่าไนโตรเจน มีค่าเท่ากับ เปอร์เซ็นต์อินทรีย์วัตถุ x ๐.๐๕			

ความอุดมสมบูรณ์ตามธรรมชาติ	ต่ำ		
การใช้ประโยชน์	ใช้ปลูกพืชไร่ต่างๆ เช่น มันสำปะหลัง อ้อย ปอ ข้าวโพด และถั่ว บางแห่งมีสภาพเป็นป่าละเมาะหรือทุ่งหญ้าธรรมชาติ		
ปัญหา	เนื้อดินค่อนข้างเป็นทราย พืชที่ปลูกมีโอกาสเสี่ยงต่อการขาดแคลนน้ำได้ง่าย ดินมีความอุดมสมบูรณ์ต่ำและมีปัญหาเกี่ยวกับการชะล้างพังทลายของหน้าดินโดยเฉพาะบริเวณที่มีความลาดชันสูง		
ความเหมาะสมด้านการเกษตร	พืช	ชั้น ความเหมาะสม	คำอธิบาย
	ข้าว	๓ด	ไม่เหมาะสม มีข้อจำกัดเรื่องการระบายน้ำของดิน
	อ้อยโรงงาน	๓สก	เหมาะสมมีข้อจำกัดเรื่องเนื้อดิน และความอุดมสมบูรณ์
	ข้าวโพดเลี้ยงสัตว์	๓ก	เหมาะสมมีข้อจำกัดเรื่องความอุดมสมบูรณ์
	มันสำปะหลัง	๓ก	เหมาะสมมีข้อจำกัดเรื่องความอุดมสมบูรณ์
	สับปะรด	๓ก	เหมาะสมมีข้อจำกัดเรื่องความอุดมสมบูรณ์
	ยางพารา	๓ก	เหมาะสมมีข้อจำกัดเรื่องความอุดมสมบูรณ์
	ปาล์มน้ำมัน	๓ก	เหมาะสมมีข้อจำกัดความอุดมสมบูรณ์
	ลำไย	๓สก	เหมาะสมมีข้อจำกัดเรื่องเนื้อดิน และความอุดมสมบูรณ์
แนวทางการจัดการดินเพื่อการเพาะปลูก	<p>ปลูกพืชไร่ เลือกพื้นที่ค่อนข้างราบเรียบ ปรับปรุงดินด้วยปุ๋ยหมักหรือปุ๋ยคอก ๒-๓ ตัน/ไร่ หรือพืชผัก หรือโคกกลบพืชปุ๋ยสด (หวานเมล็ดถั่วพรี ๘-๑๐ กิโลกรัม/ไร่ เมล็ดถั่วพุ่ม ๖-๘ กิโลกรัม/ไร่ หรือปอเทือง ๔-๖ กิโลกรัม/ไร่ โกลบระยะออกดอก ปล่อยไว้ ๓-๒ สัปดาห์) ร่วมกับปุ๋ยเคมีหรือปุ๋ยอินทรีย์น้ำ มีวัสดุคลุมดิน ปลูกพืชหมุนเวียน หรือปลูกพืชสลับเป็นแถบ พัฒนาแหล่งน้ำและจัดระบบการให้น้ำในแปลงปลูก</p> <p>ปลูกไม้ผล ขุดหลุมปลูกขนาด ๕๐x๕๐x๕๐ ซม. ปรับปรุงหลุมปลูกด้วยปุ๋ยหมักหรือปุ๋ยคอก ๒๐-๓๕ กิโลกรัม/หลุม ร่วมกับปุ๋ยเคมีหรือปุ๋ยอินทรีย์น้ำ มีระบบอนุรักษ์ดินและน้ำ เช่น ทำขั้นบันได คันดิน ปลูกพืชคลุมดิน ปลูกพืชแซม วัสดุคลุมดิน ทำแนวรั้วหรือทำฐานหญ้าแฝกเฉพาะคัน ในช่วงเจริญเติบโต ก่อนเก็บผลผลิตและภายหลังเก็บผลผลิต ใช้ปุ๋ยหมักหรือปุ๋ยคอกร่วมกับปุ๋ยเคมีหรือปุ๋ยอินทรีย์น้ำ ตามชนิดพืชที่ปลูก พัฒนาแหล่งน้ำและจัดระบบการให้น้ำในแปลงปลูก</p>		

ความ เหมาะสมของ ดิน เพื่อใช้ ประโยชน์ด้าน วิศวกรรม	ประเภทการใช้	ชั้นความ เหมาะสม	คำอธิบาย
	วัสดุหน้าดิน	๒s	เหมาะสมปานกลาง มีข้อจำกัดเรื่องเนื้อดิน
	แหล่งทรายและ กรวด	๓a	ไม่เหมาะสมมีข้อจำกัดเรื่องลักษณะของดินตามการ จำแนกดิน
	ดินถมหรือดินคันทาง	๑	เหมาะสมดี
	เส้นทาง แนวถนน	๑	เหมาะสมดี
	บ่อขุด	๓k	ไม่เหมาะสมมีข้อจำกัดเรื่องความซบซึมน้ำของดิน
	อ่างเก็บน้ำขนาดเล็ก	๓k	ไม่เหมาะสมมีข้อจำกัดเรื่องความซบซึมน้ำของดิน
	คันกั้นน้ำ	๒a	เหมาะสมปานกลางมีข้อจำกัดเรื่องลักษณะของดินตาม การจำแนกดิน
	ระบบบ่อเกรอะ	๑	เหมาะสมดี
	โรงงานอุตสาหกรรม ขนาดเล็ก	๑	เหมาะสมดี
	อาคารต่างๆ	๑	เหมาะสมดี
	การใช้ยานพาหนะ ในช่วงฤดูฝน	๑	เหมาะสมดี
ปริมาณน้ำที่ พืชใช้ ประโยชน์ได้ (Available Water Capacity : AWC)	มีค่าระหว่าง ๖.๖๘-๙.๕๓ เปอร์เซ็นต์โดยน้ำหนัก เฉลี่ย ๘.๑๕ เปอร์เซ็นต์โดยน้ำหนัก ภายใน ความลึก ๓๒๐ เซนติเมตร จากผิวหน้าดิน (หมายเหตุ ปริมาณน้ำที่พืชใช้ประโยชน์ได้ หมายถึงผลต่างของความชื้นความจุสนามมีค่า พลังงาน -๓๓ กิโลพาสคาล และความชื้นที่จุดเหี่ยวถาวรมีค่าพลังงาน -๑,๕๐๐ กิโลพาสคาล)		

๒ ด้านการเมือง/การปกครอง

๒.๑ เขตการปกครอง

ตำบลเหล่าพัฒนา อำเภอนาหว้า จังหวัดนครพนม ได้รับการยกฐานะจากสภาตำบลตั้งเป็น องค์การบริหารส่วนตำบลเมื่อวันที่ ๒๓ กุมภาพันธ์ พ.ศ. ๒๕๕๐ ตามประกาศกระทรวงมหาดไทยลงวันที่ ๑๖ เดือนธันวาคม พ.ศ. ๒๕๓๕ (ประกาศในราชกิจจานุเบกษา ฉบับประกาศทั่วไป เล่ม ๑๑๓ ตอนพิเศษ ๕๐ ง ลงวันที่ ๒๕ ธันวาคม พ.ศ. ๒๕๓๕) มีจำนวนหมู่บ้านทั้งหมดในเขตตำบลเหล่าพัฒนา ๑๕ หมู่บ้าน

อาณาเขตติดต่อ

ทิศเหนือ	ติดต่อตำบลบ้านช้าง	อำเภอศรีสงคราม	จังหวัดสกลนคร
ทิศตะวันออก	ติดต่อตำบลโพนสว่าง	อำเภอศรีสงคราม	จังหวัดนครพนม
ทิศใต้	ติดต่อตำบลบ้านเสี้ยว	อำเภอนาหว้า	จังหวัดนครพนม
ทิศตะวันตก	ติดต่อตำบลอากาศ	อำเภออากาศอำนวย	จังหวัดสกลนคร

ตำบลเหล่าพัฒนา มีพื้นที่ทั้งหมดประมาณ ๖๔.๙๕ ตารางกิโลเมตร หรือจำนวน ๔๐,๕๙๗ ไร่

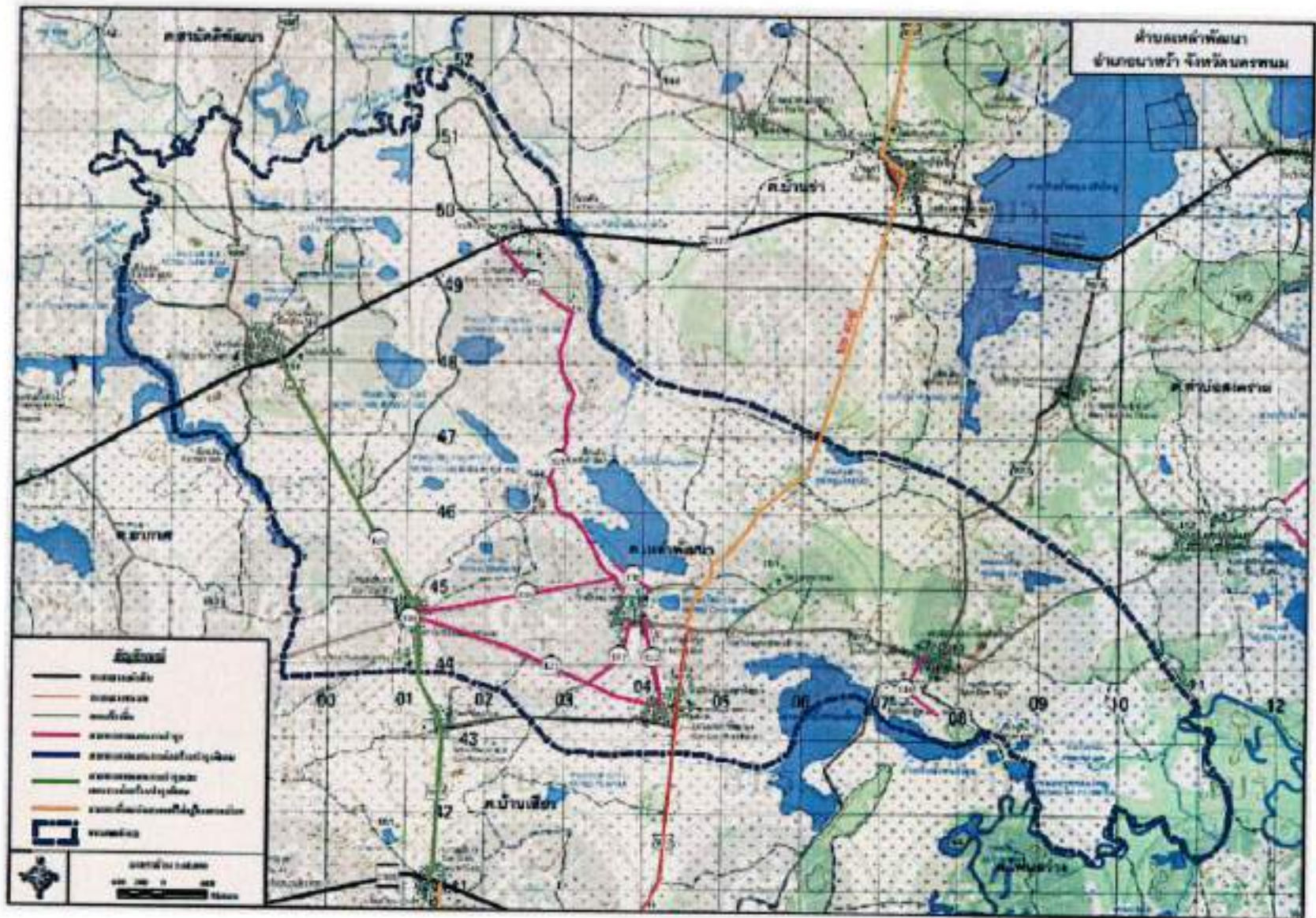

แผนพัฒนาท้องถิ่น(พ.ศ.๒๕๖๖-๒๕๗๐) เก็บเงิน ครั้งที่ ๓/๒๕๖๗
 องค์การบริหารส่วนตำบลเหล่าพัฒนา อำเภอนาหว้า จังหวัดนครพนม

จำนวนหมู่บ้านทั้งหมดในเขตตำบลเหล่าพัฒนา มีทั้งหมด ๑๕ หมู่บ้าน ได้แก่

หมู่ที่	ชื่อหมู่บ้าน	จำนวนครัวเรือน	ผู้ใหญ่บ้าน
๑	ดอนศาลา	๑๘๙	นายนาง สะสุดใจ
๒	ดอนป่อ	๓๐๗	นายนพรัตน์ เตชจันทร์
๓	นาน้อย	๒๐๗	นายดาบชัย เห่งน้อย
๔	นาน้อย	๒๕๗	นายชรรชัย เห่งน้อย
๕	เหล่าพัฒนา	๒๒๐	นายศักดิ์ชัย โคตรมิตร
๖	หนองคู	๓๒๓	นายวีระพงศ์ วงษาเนา
๗	ดอนป่อ	๓๗๖	นายบรรพต บุพศิริ
๘	หนองคู	๒๕๐	นายสมบัติร์ โยขนา
๙	เหล่าพัฒนา	๒๔๗	นายพิมพ์ ฉลาดล้ำ
๑๐	ท่าสำไฮ	๑๒๒	นายยุทธนา วรากรศิริ
๑๑	ดอนศาลา	๒๑๖	นางอุทัยภรณ์ สะสา
๑๒	นาน้อย	๒๑๓	นายฤทธิ์ เห่งน้อย
๑๓	นาน้อย	๒๑๘	นายสุดใจ นามเสาร์
๑๔	ดอนป่อ	๑๗๐	นายสุจินดา บุพศิริ
๑๕	หนองคู	๑๖๖	นายวีระศักดิ์ วงษาเนา (กำนัน ต.เหล่าพัฒนา)
รวม		๓,๒๗๑	

ข้อมูล ณ เดือน กุมภาพันธ์ ๒๕๖๗ สำนักบริหารการทะเบียน กรมการปกครอง กระทรวงมหาดไทย

๒.๒ เป็นการเลือกตั้งผู้บริหารท้องถิ่น และสมาชิกสภาท้องถิ่น ครั้งล่าสุด

แบบสรุปการใช้สิทธิลงคะแนนเลือกตั้งสมาชิกสภาองค์การบริหารส่วนตำบลและนายกองค์การบริหารส่วนตำบลเหล่าพัฒนา

อำเภอ...นาหว้า...จังหวัด...นครพนม...กรณีครบวาระ

ในการเลือกตั้งเมื่อวันที่...๒๘...พฤศจิกายน...๒๕๖๔

ประเภทการเลือกตั้ง	เขตเลือกตั้งที่	จำนวนผู้มีสิทธิเลือกตั้ง ในบัญชีรายชื่อ			จำนวนผู้มีสิทธิ ที่มาแสดงตน ขอรับบัตร	จำนวนบัตร เลือกตั้งที่ ได้รับมา	จำนวน บัตร เลือกตั้งที่ ใช้ ลงคะแนน	จำนวน บัตรดี	จำนวน บัตรเสีย	จำนวน บัตร ไม่ประสงค์ ลงคะแนน
		ชาย	หญิง	รวม	รวม					
		ผู้บริหารท้องถิ่น นายกองค์การบริหารส่วนตำบลเหล่าพัฒนา	-	๓,๙๕๐	๔,๐๙๐					
สมาชิกสภาองค์การบริหารส่วนตำบล เหล่าพัฒนา	๑	๒๕๐	๒๕๐	๕๐๐	๓๖๙	๕๒๐	๓๖๙	๓๖๒	๔	๓
	๒	๓๖๐	๓๗๙	๗๓๙	๕๒๙	๗๖๐	๕๒๙	๔๙๒	๒๙	๘
	๓	๒๖๓	๒๗๙	๕๔๒	๓๕๕	๕๖๐	๓๕๕	๓๔๙	๕	๑
	๔	๓๓๐	๓๓๓	๖๖๓	๔๓๔	๖๘๐	๔๓๔	๔๓๘	๑๕	๑
	๕	๒๖๐	๒๕๑	๕๑๑	๓๕๑	๕๒๐	๓๕๑	๓๔๗	๔	-
	๖	๓๕๔	๓๘๐	๗๓๔	๕๒๒	๗๖๐	๕๒๒	๔๔๐	๔๖	๓๖
	๗	๑๕๓	๑๗๕	๓๒๘	๒๗๓	๓๔๐	๒๗๓	๒๖๘	๓	๒

สมาชิกสภาองค์การบริหารส่วนตำบล เหล่าพัฒนา (ต่อ)	๘	๒๔๙	๒๖๖	๕๑๕	๓๖๖	๕๒๐	๓๖๖	๓๔๘	๑๘	-
	๙	๒๖๙	๓๐๕	๕๗๔	๔๐๘	๕๘๐	๔๐๘	๓๙๐	๑๙	๕
	๑๐	๓๓๕	๓๕๓	๒๘๘	๒๐๘	๓๐๐	๒๐๘	๓๘๗	๑๒	๙
	๑๑	๒๖๖	๒๖๒	๕๒๘	๔๐๒	๕๕๐	๔๐๒	๓๙๙	๓	-
	๑๒	๒๙๙	๓๑๗	๖๑๖	๔๕๒	๖๒๐	๔๕๒	๔๔๕	๖	๑
	๑๓	๒๕๐	๒๕๗	๕๐๗	๓๕๗	๕๒๐	๓๕๗	๓๕๐	๖	๑
	๑๔	๒๕๓	๒๔๖	๔๙๙	๔๒๐	๕๐๐	๔๒๐	๔๑๕	๕	-
	๑๕	๒๕๑	๒๒๔	๔๗๕	๓๓๒	๔๘๐	๓๓๒	๒๙๔	๓๓	๗
	รวม	๓,๙๕๒	๔,๐๗๗	๘,๐๑๙	๕,๗๗๘	๘,๒๐๐	๕,๗๗๘	๕,๕๐๔	๒๐๑	๗๓

๑๐

ตำแหน่งผู้บริหารองค์การบริหารส่วนตำบลเหล่าพัฒนา

ลำดับที่	ชื่อ-สกุล	ตำแหน่ง
๑	นายสุภาพ วงษาเนา	นายก อบต.เหล่าพัฒนา
๒	นายทอง เดชจันทร์	รองนายก อบต.เหล่าพัฒนา
๓	นายไพวัลย์ เห่งน้อย	รองนายก อบต.เหล่าพัฒนา
๔	นางสาวอุดมพร บุญเพ็ง	เลขานุการนายก อบต.เหล่าพัฒนา

สมาชิกสภาองค์การบริหารส่วนตำบลเหล่าพัฒนา จำนวน ๑๕ คน

ลำดับที่	ชื่อ-สกุล	ตำแหน่ง
๑	นายทับทิม สังกะ	ประธานสภา
๒	นายสิทธิชัย บุพศิริ	รองประธานสภา
๓	นายณรงค์ศิลป์ คะสุดใจ	ส.อบต. หมู่ที่ ๑
๔	นายเลียม บุพศิริ	ส.อบต. หมู่ที่ ๒
๕	นายเชียง เห่งน้อย	ส.อบต. หมู่ที่ ๓
๖	นายธีระ นามเสาร์	ส.อบต. หมู่ที่ ๔
๗	นายสุรสิทธิ์ ศรีมนตรี	ส.อบต. หมู่ที่ ๕
๘	นายพิต คำวงเกษี	ส.อบต. หมู่ที่ ๖
๙	นายบุญคง พันธุกลาง	ส.อบต. หมู่ที่ ๘
๑๐	นางสาวน้ำฝน อัญปัญญา	ส.อบต. หมู่ที่ ๑๐
๑๑	นายอดุล ตันศรี	ส.อบต. หมู่ที่ ๑๑
๑๒	นายคำหมุน เห่งน้อย	ส.อบต. หมู่ที่ ๑๒
๑๓	นายชนะชัย นามเสาร์	ส.อบต. หมู่ที่ ๑๓
๑๔	นายเสน่ห์ เดชจันทร์	ส.อบต. หมู่ที่ ๑๔
๑๕	นายสิน พันธุกลาง	ส.อบต. หมู่ที่ ๑๕
๑๖	นายศิริพงศ์ ตาระบัตร	ปลัดองค์การบริหารส่วนตำบลเหล่าพัฒนา (เลขานุการสภา)

๓. ประชากร

๓.๑ ข้อมูลเกี่ยวกับจำนวนประชากร

หมู่บ้าน	ปี พ.ศ.๒๕๖๔			ปี พ.ศ.๒๕๖๕			ปี พ.ศ.๒๕๖๖		
	ชาย	หญิง	รวม	ชาย	หญิง	รวม	ชาย	หญิง	รวม
หมู่ที่ ๑ บ้านดอนศาลา	๔๗๒	๔๖๐	๙๓๒	๓๔๕	๓๑๓	๖๕๖	๓๔๓	๓๑๓	๖๕๖
หมู่ที่ ๒ บ้านดอนปอ	๓๕๖	๓๖๑	๗๑๗	๔๖๗	๔๖๒	๙๒๙	๔๖๗	๔๖๕	๙๓๒
หมู่ที่ ๓ บ้านนาน้อย	๔๓๒	๔๓๙	๘๗๑	๓๔๙	๓๗๑	๗๒๐	๓๕๑	๓๖๑	๗๑๒
หมู่ที่ ๔ บ้านนาน้อย	๓๓๑	๒๙๗	๖๒๘	๔๓๕	๔๓๒	๘๖๖	๔๓๘	๕๑๗	๙๕๕
หมู่ที่ ๕ บ้านเหล่าพัฒนา	๔๖๘	๔๗๙	๙๔๗	๓๓๔	๒๙๕	๖๒๙	๓๓๙	๒๙๕	๖๓๔
หมู่ที่ ๖ บ้านหนองตุค	๑๙๙	๒๑๖	๔๑๕	๔๗๗	๔๘๓	๙๖๐	๔๘๒	๔๘๘	๙๗๐
หมู่ที่ ๗ บ้านดอนปอ	๓๔๐	๓๓๐	๖๗๐	๑๙๙	๒๑๔	๔๑๓	๓๙๙	๒๑๐	๕๐๙
หมู่ที่ ๘ บ้านหนองตุค	๓๕๖	๓๙๓	๗๔๙	๓๓๖	๓๒๕	๖๖๑	๓๔๔	๓๒๒	๖๖๖
หมู่ที่ ๙ บ้านเหล่าพัฒนา	๑๘๔	๑๙๓	๓๗๗	๓๖๙	๓๙๕	๗๖๔	๓๗๓	๓๙๔	๗๖๗
หมู่ที่ ๑๐ บ้านท่าคำไฮ	๓๔๖	๓๓๔	๖๘๐	๑๘๒	๑๙๘	๓๘๐	๑๘๔	๑๙๗	๓๘๑
หมู่ที่ ๑๑ บ้านดอนศาลา	๓๙๕	๕๐๙	๘๐๓	๓๔๖	๓๓๘	๖๘๔	๓๔๔	๓๓๕	๖๗๙
หมู่ที่ ๑๒ บ้านนาน้อย	๓๒๙	๓๒๗	๖๕๖	๓๙๙	๔๑๑	๘๑๐	๔๐๑	๔๑๓	๘๑๔
หมู่ที่ ๑๓ บ้านนาน้อย	๓๐๖	๓๒๐	๖๒๖	๓๓๓	๓๓๐	๖๖๓	๓๓๒	๓๓๔	๖๖๖
หมู่ที่ ๑๔ บ้านดอนปอ	๓๓๖	๓๑๐	๖๔๖	๓๓๔	๓๒๐	๖๕๔	๓๐๙	๓๑๕	๖๒๓
หมู่ที่ ๑๕ บ้านหนองตุค	๓๓๕	๓๐๘	๖๔๓	๓๓๕	๓๑๐	๖๔๕	๓๒๘	๓๑๐	๖๓๘
รวม	๕,๑๘๕	๕,๑๗๖	๑๐,๓๖๑	๕,๒๑๙	๕,๑๙๕	๑๐,๔๑๔	๕,๒๓๕	๕,๑๖๕	๑๐,๓๙๘
	ลดลงจากปี พ.ศ.๒๕๖๓		๔ คน	เพิ่มขึ้นจากปี พ.ศ.๒๕๖๔		๕๔ คน	ลดลงจากปี พ.ศ.๒๕๖๕		๑๖ คน

ข้อมูล ณ เดือน กุมภาพันธ์ ๒๕๖๗ สำนักบริหารการทะเบียน กรมการปกครอง กระทรวงมหาดไทย

๓.๒ ช่วงอายุและจำนวนประชากร

จำแนกตามช่วงอายุในข้อมูล จปฐ			
ช่วงอายุ	ชาย	หญิง	รวม
อายุน้อยกว่า ๑ ปี	๕๑	๓๖	๘๗
๑ ปี ๑ เดือน ถึง ๒ ปี	๑๐๓	๙๒	๑๙๕
๓ ปี - ๕ ปี	๑๖๐	๑๕๐	๓๑๐
๖ ปี - ๑๒ ปี	๔๓๔	๔๓๖	๘๗๐
๑๓ ปี - ๑๔ ปี	๑๕๑	๑๓๒	๒๘๓
๑๕ ปี - ๑๘ ปี	๒๙๑	๒๕๘	๕๔๙
๑๙ ปี - ๒๕ ปี	๕๐๓	๕๖๖	๙๖๙
๒๖ ปี - ๓๔ ปี	๖๘๕	๖๖๘	๑,๓๕๓
๓๕ ปี - ๔๙ ปี	๑,๑๙๖	๑,๑๕๒	๒,๓๔๘
๕๐ ปี - ๕๙ ปี	๘๔๓	๘๔๓	๑,๖๘๖
๖๐ ปี ขึ้นไป	๘๐๘	๙๒๓	๑,๗๓๑
รวม	๕,๒๒๕	๕,๑๕๖	๑๐,๓๘๑

ข้อมูล ณ เดือน กุมภาพันธ์ ๒๕๖๗ สำนักบริหารการทะเบียน กรมการปกครอง กระทรวงมหาดไทย

๔. สภาพทางสังคม

๔.๑ การศึกษา

- โรงเรียนระดับชั้นประถมศึกษา จำนวน ๕ แห่ง
- โรงเรียนมัธยมศึกษา จำนวน ๑ แห่ง
- ศูนย์พัฒนาเด็กเล็ก จำนวน ๖ แห่ง

๔.๒ สาธารณสุข

- โรงพยาบาลส่งเสริมสุขภาพตำบล ๒ แห่ง
- อัตราการมีและการใช้ส้วมซึม ร้อยละ ๑๐๐ %

๔.๓ อาชญากรรม

ปัญหาอาชญากรรมในพื้นที่ตำบลเหล่าพัฒนา ส่วนใหญ่เป็น คดีประทุษร้ายต่อชีวิตา ได้แก่ ทำร้ายร่างกาย

๔.๔ ยาเสพติด

เนื่องจากพื้นที่ตำบลเหล่าพัฒนา ไม่มีอาณาเขตติดกับลำน้ำโขงจึงพบปัญหาการนำเข้าเพื่อลำเลียงส่งต่อไปพื้นที่ตอนในน้อย ศตียาเสพติดส่วนใหญ่จะเป็นลักษณะของการเสฟ และค้า โดยมีกระจายอย่างแพร่หลายโดยเฉพาะกลุ่มเยาวชน และกลุ่มวัยทำงาน โดยองค์การบริหารส่วนตำบลเหล่าพัฒนา ได้มีจัดให้มีโครงการป้องกันและแก้ไขปัญหายาเสพติดในพื้นที่ตำบลเหล่าพัฒนาเป็นประจำทุกปี

โครงการป้องกันและแก้ไขปัญหายาเสพติด



๔.๕ การสังคมสงเคราะห์

องค์การบริหารส่วนตำบลเหล่าพัฒนา ทุกๆปี จะมีโครงการที่เป็นลักษณะของการสังคมสงเคราะห์ซึ่งปรากฏในแผนงานสังคมสงเคราะห์ดังนี้

โครงการ	รายละเอียดของกิจกรรม	งบประมาณ(บาท)
โครงการส่งเสริมการฝึกอาชีพผู้สูงอายุ	เพื่อพัฒนาคุณภาพชีวิตผู้สูงอายุ เช่น การให้ความรู้ในการส่งเสริมการฝึกอาชีพผู้สูงอายุการพัฒนาฝีมือการประดิษฐ์สิ่งของจากวัสดุธรรมชาติ และวัสดุเหลือใช้มาเป็นผลิตภัณฑ์เพื่อสร้างรายได้ให้ตัวเองและครอบครัว	๑๕,๐๐๐
โครงการส่งเสริมการฝึกอาชีพเพิ่มรายได้แก่คนพิการ	เพื่อยกระดับคุณภาพชีวิตคนพิการด้านการสร้างรายได้ เช่น การจัดอบรมการสร้างอาชีพ สร้างงาน สร้างรายได้ให้คนพิการ และ/หรือผู้ดูแลคนพิการ	๑๕,๐๐๐
โครงการส่งเสริมและพัฒนาศักยภาพผู้สูงอายุ	เพื่อให้ผู้สูงอายุมีศักยภาพและคุณภาพชีวิตที่ดีขึ้น	๒๐,๐๐๐
โครงการส่งเสริมสุขภาพผู้สูงอายุเพื่อป้องกันโรคข้อเข่าเสื่อมและลดอุบัติเหตุในการใช้ส้วม	เพื่อให้ผู้สูงอายุมีส่วนร่วมที่เหมาะสมกับผู้สูงอายุ ป้องกันโรคข้อเข่าเสื่อม และลดอุบัติเหตุในการใช้ส้วม	๔๒,๐๐๐

๕. ระบบบริการพื้นฐาน

๕.๑ การคมนาคมขนส่ง

องค์การบริหารส่วนตำบลเหล่าพัฒนา สามารถคมนาคมติดต่อกับจังหวัด อำเภอก และหมู่บ้านต่างๆ ดังนี้ ทางหลวง

- บ้านดอนแดง ถึง บ้านดอนมะจำาง ระยะทาง ๑๓ กม. ใช้ติดต่อกับตำบลเสียว,ตำบลบ้านข่า อำเภอสรีสงคราม จังหวัดนครพนม
- บ้านเสียว ถึง บ้านน่าน้อย ระยะทาง ๘ กม. ใช้ติดต่อบ้านเสียว-บ้านน่าน้อย ตำบลเหล่าพัฒนา อำเภอนาหว้า จังหวัดนครพนม
- บ้านน่าน้อย ถึง อ.ศรีสงคราม ระยะทาง ๒๑ กม. ใช้ติดต่อบ้านท่าบ่อสงคราม อำเภอสรีสงคราม จังหวัดนครพนม

๕.๒ การไฟฟ้า

- ตำบลเหล่าพัฒนามีจำนวนครัวเรือนทั้งหมด ๓,๑๔๓ ครัวเรือน
 - มีไฟฟ้าใช้ จำนวน ๓,๑๒๐ ครัวเรือน คิดเป็นร้อยละ ๙๙.๒๗
 - ที่ยังไม่มีไฟฟ้าใช้ ๒๓ ครัวเรือน คิดเป็นร้อยละ ๐.๗๓

๕.๓ การประปา

- ถังเก็บน้ำ	จำนวน	๓	แห่ง
- ประปาหมู่บ้าน	จำนวน	๖	แห่ง

๕.๔ โทรศัพท์

- โทรศัพท์สาธารณะ	จำนวน	๐	แห่ง
-------------------	-------	---	------

๕.๕ ระบบโลจิสติกส์ (Logistics) หรือการขนส่ง

- จุดให้บริการส่งพัสดุ (เอกชน)	จำนวน	๑	แห่ง
--------------------------------	-------	---	------

๖. ระบบเศรษฐกิจ

๖.๑ การเกษตร

ประชากรส่วนใหญ่ประกอบอาชีพทางการเกษตร จำนวน ๑,๙๓๑ คน คิดเป็น ๘๖%

๖.๒ การประมง

ตำบลเหล่าพัฒนา ไม่มีการทำการประมง ส่วนใหญ่จะเป็นการจับสัตว์น้ำเพื่อการบริโภคในครัวเรือน

๖.๓ การปศุสัตว์

ตำบลเหล่าพัฒนา มีการทำปศุสัตว์ คือ การเลี้ยงโค และสุกร จำนวน ๓ ครัวเรือน คิดเป็น ๐.๐๔%

๖.๔ การบริการ

จุดให้บริการส่งพัสดุ (เอกชน)	จำนวน	๑	แห่ง
------------------------------	-------	---	------

๖.๕ การท่องเที่ยว

ตำบลเหล่าพัฒนามี “ชุมชนท่องเที่ยว OTOP นวัตวิถี” ซึ่งศูนย์กลางอยู่ที่บ้านเหล่าพัฒนา หมู่ที่ ๕ และ ๙

ชุมชนท่องเที่ยว OTOP นวัตวิถี



วัดศรีมงคล ซึ่งเป็นที่ประดิษฐานพระอิม



หนองโตก

พื้นที่บางส่วนแบ่งไว้ปลูกคั้นกกซึ่งเป็นวัตถุดิบในการผลิตสินค้า OTOP ของชุมชน



which has a large pond with enormous landscape.



In the drought season, there'll be full of papyrus
Amazing view indeed!

อาหารประจำท้องถิ่นของตำบลเหล่าพัฒนา
เช่น กบยัดข้าว ต้มยำไก่บ้าน น้ำพริกปูนา กุ้งเต้น และอื่นๆอีกมากมาย



๖.๖ อุตสาหกรรม

ตำบลเหล่าพัฒนา มีอุตสาหกรรมแบบครัวเรือน เช่น การผลิตสินค้าประเภทหัตถกรรมจักสาน ซึ่งวัตถุดิบมาจากเส้นใยจากพืช เช่น กก, ฝ้าย



๖.๗ การพาณิชย์และกลุ่มอาชีพ

- กลุ่มอาชีพ	๑๔	กลุ่ม
- วิสาหกิจ	๑๐	กลุ่ม
- กลุ่มออมทรัพย์	๑	กลุ่ม
- กลุ่มอื่นๆ	๒	กลุ่ม

๖.๘ แรงงาน

แรงงานในพื้นที่ตำบลเหล่าพัฒนาได้มีการประกอบอาชีพต่างๆ โดยสามารถแบ่งเป็นร้อยละ ดังตารางต่อไปนี้

ประเภทอาชีพ (คน)	เพศชาย	เพศหญิง	รวม	ร้อยละ
กำลังศึกษา	๘๕๘	๘๕๙	๑,๗๑๗	๒๓.๓๖
ไม่มีอาชีพ	๘๓	๙๘	๑๗๑	๒.๒๓
เกษตร-ทำนา	๒,๒๑๐	๒,๑๙๙	๔,๔๐๙	๕๘.๓๓
เกษตร-ทำไร่	๗	๖	๑๓	๐.๑๖
เกษตร-ทำสวน	๓๔	๘	๔๒	๐.๕๕
เกษตร-ประมง	๐	๐	๐	๐
เกษตร-ปศุสัตว์	๓	๐	๓	๐.๐๔
พนักงาน-รับราชการ	๙๘	๑๓๕	๒๓๓	๒.๙๗
พนักงาน-รัฐวิสาหกิจ	๕	๓	๘	๐.๑๐
พนักงานบริษัท	๒๐	๑๒	๓๒	๐.๔๑
รับจ้างทั่วไป	๗๒๓	๖๒๗	๑,๓๕๐	๑๖.๖๔
ค้าขาย	๓๖	๖๕	๑๐๑	๑.๒๘
ธุรกิจส่วนตัว	๑๒	๑๐	๒๒	๐.๒๘
อาชีพอื่นๆ	๑๕	๑๑	๒๖	๐.๓๒
รวม	๔,๐๘๒	๔,๐๓๓	๘,๑๑๕	๑๐๐

๓. ศาสนา ประเพณี วัฒนธรรม

๓.๑ การนับถือศาสนา

หมู่บ้าน	ศาสนา	พุทธ	คริสต์	อิสลาม	ซิกข์	ฮินดู	อื่นๆ
หมู่ที่ ๑ บ้านดอนศาลา		๕๘๖	-	-	-	-	-
หมู่ที่ ๒ บ้านดอนปอ		๗๖๙	-	-	-	-	-
หมู่ที่ ๓ บ้านนาน้อย		๖๔๘	๔	-	-	-	-
หมู่ที่ ๔ บ้านนาน้อย		๕๖๖	-	-	-	-	-
หมู่ที่ ๕ บ้านเหล่าพัฒนา		๕๓๗	๓	-	-	-	-
หมู่ที่ ๖ บ้านหนองคู		๘๓๔	๓	-	-	-	-
หมู่ที่ ๗ บ้านดอนปอ		๔๐๔	-	-	-	-	-
หมู่ที่ ๘ บ้านหนองคู		๕๘๙	๓	-	-	-	-
หมู่ที่ ๙ บ้านเหล่าพัฒนา		๕๔๓	-	-	-	-	-
หมู่ที่ ๑๐ บ้านท่าคำไฮ		๒๙๗	-	-	-	-	-
หมู่ที่ ๑๑ บ้านดอนศาลา		๕๘๗	-	-	-	-	-
หมู่ที่ ๑๒ บ้านนาน้อย		๔๔๗	-	-	-	-	-
หมู่ที่ ๑๓ บ้านนาน้อย		๖๒๐	๑	-	-	-	-
หมู่ที่ ๑๔ บ้านดอนปอ		๕๙๔	-	-	-	-	-
หมู่ที่ ๑๕ บ้านหนองคู		๕๕๙	-	-	-	-	-
รวม		๘,๕๗๘	๑๔	-	-	-	-

- ประชากรร้อยละ ๙๙.๘๔ % นับถือศาสนาพุทธ
- ประชากรร้อยละ ๐.๑๖ % นับถือศาสนาคริสต์
- วัด/สำนักสงฆ์ ๑๐ แห่ง ดังนี้
 - ๑. วัดสว่างอารมณ์ บ้านดอนศาลา หมู่ที่ ๑
 - ๒. วัดโพธิ์สว่าง บ้านดอนปอ หมู่ที่ ๒
 - ๓. วัดดอนปอ บ้านดอนปอ หมู่ที่ ๑๔
 - ๓. วัดศรีสมพร บ้านนาน้อย หมู่ที่ ๑๒
 - ๔. วัดป่าอัมพวัน บ้านนาน้อย หมู่ที่ ๑๓
 - ๕. วัดศิริมงคล บ้านเหล่าพัฒนา หมู่ที่ ๕
 - ๖. วัดจำปา บ้านหนองคู หมู่ที่ ๖
 - ๗. วัดเหล่าพัฒนา บ้านเหล่าพัฒนา หมู่ที่ ๙
 - ๘. วัดโพธิ์ทอง บ้านท่าคำไฮ หมู่ที่ ๑๐
 - ๙. สำนักสงฆ์ท่าคำไฮ บ้านท่าคำไฮ หมู่ที่ ๑๐
 - ๑๐. สำนักสงฆ์ดอนเทวตา บ้านดอนปอ หมู่ที่ ๒
- โบสถ์/คริสตจักร - แห่ง

๗.๒ ประเพณีและงานประจำปี

ลำดับที่	ประเพณีและงานประจำปี	เป้าหมาย	ช่วงเวลา การจัดงาน	ผู้รับผิดชอบ
๑	แข่งขันเรือยาวตำบลเหล่าพัฒนา	เด็กเยาวชนและประชาชนทั่วไปร่วมกิจกรรม	เม.ย.	อบต.เหล่าพัฒนา และสภาวัฒนธรรมตำบล
๒	นมัสการพระธาตุประสิทธิ์บุญเดือนสี่ของดือนาหว้า	เด็กเยาวชนและประชาชนทั่วไปร่วมกิจกรรม	มี.ค.	อบต.เหล่าพัฒนา และวัฒนธรรมอำเภอนาหว้า
๓	ปฏิบัติธรรมองค์การบริหารส่วนตำบลเหล่าพัฒนา	เด็กเยาวชนและประชาชนทั่วไปร่วมกิจกรรม	ก.ค.	อบต.เหล่าพัฒนา และสภาวัฒนธรรมตำบล
๔	หล่อเทียนและแห่เทียนพรรษา	เด็กเยาวชนและประชาชนทั่วไปร่วมกิจกรรม	ก.ค.	อบต.เหล่าพัฒนา และสภาวัฒนธรรมตำบล

โครงการแข่งขันเรือยาวตำบลเหล่าพัฒนา



โครงการนมัสการพระธาตุประสิทธิ์บุญเดือนสี่ของดือนาวา



โครงการปฏิบัติธรรมองค์การบริหารส่วนตำบลเหล่าพัฒนา



โครงการหล่อเทียนและแห่เทียนพรรษาตำบลเหล่าพัฒนา



๗.๓ ภูมิปัญญาท้องถิ่น ภาษาถิ่น

ผลิตภัณฑ์จากกก



๗.๔ สินค้าพื้นเมืองและของที่ระลึก

ตำบลเหล่าพัฒนา มีผลิตภัณฑ์งานฝีมือที่ทำมาจากเส้นโยฟิช คือ กก และผลิตภัณฑ์จากผ้าฝ้าย ซึ่งเป็นผลิตภัณฑ์ OTOP ที่สร้างชื่อให้กับตำบลเหล่าพัฒนา



๘. ทรัพยากรธรรมชาติ

๘.๑ น้ำ

ทรัพยากรน้ำในพื้นที่ตำบลเหล่าพัฒนา มีเพียงพอเนื่องจากมีแหล่งน้ำตามธรรมชาติ เช่น หนองน้ำ แต่ประชากรในพื้นที่ไม่สามารถเข้าถึงแหล่งน้ำดังกล่าวได้ไม่ทั่วถึง เนื่องจากบางพื้นที่อยู่ห่างไกลจากแหล่งน้ำ ทำให้มีหลายครัวเรือนในฤดูแล้งมีน้ำเพื่อการอุปโภคบริโภคไม่เพียงพอ

๘.๒ ป่าไม้

ทรัพยากรธรรมชาติในตำบลเหล่าพัฒนา มีป่าไม้ประมาณ ๒.๕% เป็นพื้นที่ป่าไม้สาธารณะ

๘.๓ ภูเขา

พื้นที่ตำบลเหล่าพัฒนา ไม่มีภูเขา

๘.๔ คุณภาพของทรัพยากรธรรมชาติ

- ทรัพยากรน้ำ ปัจจุบันเกษตรกรมีการใช้สารเคมีเพื่อการเกษตรทำให้ฤดูฝนมีการแพร่กระจายของสารเคมีต่างๆ ลงสู่แหล่งน้ำ ทำให้คุณภาพของน้ำเริ่มลดน้อยลงแต่ไม่ส่งผลกระทบต่ออย่างรุนแรง
- ทรัพยากรป่าไม้ พื้นที่ ๒.๕% ของพื้นที่ทั้งหมดเป็นป่าไม้สาธารณะ ซึ่งลดลงจากเดิม เนื่องจากมีการบุกรุกพื้นที่ป่าไม้สาธารณะเพื่อทำการเพาะปลูก

๙. อื่นๆ

มวลชนจัดตั้ง

- ลูกเสือชาวบ้าน	จำนวน	๒	รุ่น ๓๐๐ คน
- ไทยอาสาป้องกันชาติ	จำนวน	๑	รุ่น ๖๔ คน
- กองทุนเพื่อความมั่นคงของชาติ	จำนวน	๑	รุ่น ๗๖ คน
- อาสาสมัครป้องกันภัยฝ่ายพลเรือน (อปพร.)	จำนวน	๕	รุ่น ๑๒๐ คน
- อาสาสมัครสาธารณสุขมูลฐาน (อสม.)	จำนวน	๑๑๗	คน

ส่วนที่ ๒

ยุทธศาสตร์การพัฒนาองค์กรปกครองส่วนท้องถิ่น



ส่วนที่ ๒

ยุทธศาสตร์การพัฒนาระบบโครงสร้างพื้นฐานท้องถิ่น

๑. ความสัมพันธ์ระหว่างแผนพัฒนาระดับมหภาค

๑.๑ แผนยุทธศาสตร์ชาติ ๒๐ ปี

การจัดทำแผนพัฒนาท้องถิ่นขององค์การบริหารส่วนตำบลมีความสัมพันธ์กับแผนยุทธศาสตร์ชาติ ๒๐ ปี โดยมุ่งเน้นเพื่อขับเคลื่อนการพัฒนาประเทศไปสู่ความมั่นคง มั่งคั่ง และยั่งยืน โดยแผนยุทธศาสตร์ชาติ ๒๐ ปี ของประเทศไทยกำลังอยู่ระหว่างการการเสนอร่างกรอบยุทธศาสตร์ชาติต่อที่ประชุมคณะกรรมการจัดทำยุทธศาสตร์ชาติ ซึ่งขณะนี้อยู่ระหว่างการดำเนินการปรับปรุงร่างกรอบยุทธศาสตร์ชาติตามมติที่ประชุมคณะกรรมการจัดทำร่างยุทธศาสตร์ชาติ โดยร่างกรอบยุทธศาสตร์ชาติ ๒๐ ปี (พ.ศ.๒๕๖๐-๒๕๗๙)สรุปย่อได้ ดังนี้

• ยุทธศาสตร์ชาติ : กรอบการพัฒนาระยะยาว



๒.๒ วิสัยทัศน์

วิสัยทัศน์ "ประเทศไทยมีความมั่นคง มั่งคั่ง ยั่งยืน เป็นประเทศพัฒนาแล้ว ด้วยการพัฒนาตามหลักปรัชญาของเศรษฐกิจพอเพียง"หรือเป็นคติพจน์ประจำชาติว่า "มั่นคง มั่งคั่ง ยั่งยืน" ทั้งนี้วิสัยทัศน์ดังกล่าวจะต้องสนองตอบต่อผลประโยชน์แห่งชาติ อันได้แก่การมีเอกราช อธิปไตย และบูรณภาพแห่งเขตอำนาจรัฐ การดำรงอยู่อย่างมั่นคง ยั่งยืนของสถาบันหลักของชาติ การดำรงอยู่อย่างมั่นคงของชาติและประชาชนจากภัยคุกคามทุกรูปแบบ การอยู่ร่วมกันในชาติอย่างสันติสุขเป็นปึกแผ่นมีความมั่นคงทางสังคมท่ามกลางพหุสังคมและการมีเกียรติและศักดิ์ศรีของความเป็นมนุษย์ ความเจริญเติบโตของชาติความเป็นธรรมและความอยู่ดีมีสุขของประชาชน ความยั่งยืนของฐานทรัพยากรธรรมชาติสิ่งแวดล้อม ความมั่นคงทางพลังงานและอาหารความสามารถในการรักษามลประโยชน์ของชาติภายใต้การเปลี่ยนแปลงของสภาวะแวดล้อมระหว่างประเทศและการอยู่ร่วมกันอย่างสันติประสานสอดคล้องกัน ด้านความมั่นคงในประชาคมอาเซียนและประชาคมโลกอย่างมีเกียรติและศักดิ์ศรีไม่เป็นการระของโลกละสามารถแก้วิกฤตประเทศที่มีศักยภาพทางเศรษฐกิจที่ดียิ่งกว่า

วิสัยทัศน์ : "ประเทศไทยมีความมั่นคง มั่งคั่ง ยั่งยืน เป็นประเทศพัฒนาแล้ว ด้วยการพัฒนาตามปรัชญาของเศรษฐกิจพอเพียง"



ความมั่นคง

- **การมีความมั่นคงปลอดภัย** จากภัยและการเปลี่ยนแปลงทั้งภายในประเทศและภายนอกประเทศในทุกระดับทั้งระดับประเทศ สังคม ชุมชน ครอบครัว และปัจเจกบุคคล และมีความมั่นคงในทุกมิติ ทั้งมิติเศรษฐกิจ สังคม สิ่งแวดล้อม และการเมือง
- **ประเทศ** มีความมั่นคงในเอกราชและอธิปไตย มีสถาบันชาติ ศาสนา พระมหากษัตริย์ที่ยั่งยืน มีวินัย ใฝ่คุณธรรม มีจิตสำนึกเสียสละของประชาชน ระบบการเมืองที่มีธรรมาภิบาลที่โปร่งใสการบริหารประเทศที่ลดมือและมือไม่ใส่น้ำส้มสีทองระดับชาติ
- **สังคม** มีความปรองดองและความสามัคคี สามารถนึกกำลังเพื่อพัฒนาประเทศ ชุมชน มีความเป็นเอื้อ ครอบคลุม มีความอบอุ่น
- **ประชาชน** มีความมั่นคงในชีวิต มีความร่ำรวยที่มั่นคงสอดคล้องกับการดำรงชีวิต มีจิตสำนึกและตระหนักรู้ถึงวิถีชีวิตที่ดี
- **ฐานทรัพยากร และสิ่งแวดล้อม** มีความมั่นคงของอาหาร พลังงาน และน้ำ



ความมั่งคั่ง

- **ประเทศไทยมีการขยายตัวของเศรษฐกิจอย่างต่อเนือง** ยกระดับเป็นประเทศในกลุ่มประเทศรายได้สูง ความเหลื่อมล้ำของการพัฒนาลดลง ประชากรได้รับผลประโยชน์จากการพัฒนาอย่างทั่วถึงกับมากขึ้น
- **เศรษฐกิจมีความสามารถในการแข่งขันสูง** สามารถสร้างรายได้ที่เสถียรภายในและภายนอกประเทศ สร้างฐานเศรษฐกิจและสังคมที่เอื้ออำนวย และเป็นฐานสำคัญของการเชื่อมโยงในภูมิภาคที่ยากจนและชนบท การเมือง การศึกษา การลงทุน และการทำธุรกิจ มีบทบาทสำคัญในระดับภูมิภาคและระดับโลก เกิดสายสัมพันธ์ทางเศรษฐกิจและการค้าอย่างยั่งยืน
- **ความสมบูรณ์ในทุกระดับที่จะสามารถสร้างการพัฒนาต่อเนือง** ได้แก่ ชุมชนเมือง ชุมชนชายฝั่ง ชุมชนเกษตรกรรม ชุมชนที่เป็นคอขวดเมืองรอง/กึ่ง ชุมชนชายฝั่ง และชุมชนทรัพยากรธรรมชาติและสิ่งแวดล้อม



ความยั่งยืน

- **การพัฒนาที่สามารถสร้างความเจริญ** ราชได้ และคุณภาพชีวิตของประชาชนไม่เพิ่มขึ้นอย่างต่อเนื่อง เป็นการเจริญเติบโตของเศรษฐกิจที่ไม่ใช้ทรัพยากรธรรมชาติเกินพอดี ไม่สร้างผลกระทบสิ่งแวดล้อมเกินความสามารถในการรองรับและนิเวศวิทยาของนิเวศ
- **การผลิตและการบริโภคเป็นมิตรกับสิ่งแวดล้อม** และสอดคล้องกับกฎระเบียบของประชาคมโลกซึ่งเปิดให้ยอมรับร่วมกัน ความอุดมสมบูรณ์ของทรัพยากรธรรมชาติและสิ่งแวดล้อมมีคุณภาพดีขึ้น คนมีความรับผิดชอบต่อสังคม มีความเอื้ออาทร เสียสละเพื่อผลประโยชน์ส่วนรวม
- **มุ่งประโยชน์ส่วนรวมอย่างยั่งยืน** ไม่ความสำคัญกับการมีส่วนร่วมของประชาชนทุกภาคส่วน เน้นการพัฒนาในทุกระดับอย่างสมดุล มีสิทธิโอกาส และยั่งยืน
- **ประชาชนทุกภาคส่วนในสังคม** มีจิตสำนึกและปฏิบัติตามปรัชญาของเศรษฐกิจพอเพียง

อนาคตประเทศไทย ปี ๒๕๗๙ : ร่วมมือกันขับเคลื่อนประเทศให้ก้าวไปสู่.....

เศรษฐกิจและสังคมไทยมีการพัฒนาอย่างมั่นคงและยั่งยืน โดยสถาบันหลักของชาติดำรงอยู่อย่างมั่นคงเป็นจุดยึดเหนี่ยวของสังคม มีความสามัคคีของคนในชาติ มีความสงบและอยู่ร่วมกันอย่างสันติสุขในทุกพื้นที่ และมีระดับรายได้ในกลุ่มประเทศรายได้สูง มีความเป็นธรรมในสังคมและความเหลื่อมล้ำลดลงในทุกมิติ ประเทศไทยมีบทบาทสำคัญในภูมิภาคและโลก

ระบบเศรษฐกิจมีความเป็นชาติการค้าบนฐานการขยายตัวของการค้าส่งค้าปลีกและเศรษฐกิจดิจิทัลที่เข้มข้นขึ้น มีการเติบโตอย่างมีคุณภาพ กระจายฐานการผลิตและบริการไปในพื้นที่ต่างๆ อย่างทั่วถึง มีเสถียรภาพ แข่งขันบนฐานการพัฒนานวัตกรรม และมีฐานการผลิตบริการ และลงทุนที่เชื่อมโยงในอาเซียน เพื่อให้ประเทศไทยเข้าสู่การมีรายได้สูงภายในปี ๒๕๗๙ และเข้าสู่การเป็นประเทศพัฒนาแล้ว โดย

- **ภาคเกษตร** เป็นฐานการผลิต bio-bases ที่สำคัญ เป็นฐานการผลิตอาหารที่มีมั่นคงและปลอดภัย และเป็นฐานการผลิตที่มีผลิตภาพการผลิตสูง มีระบบบริหารจัดการที่ดีด้านประมง
- **ภาคอุตสาหกรรม** ฐานอุตสาหกรรมเดิมมีศักยภาพสูงขึ้น มีอุตสาหกรรมอนาคตที่ได้รับการพัฒนาให้เป็นฐานรายได้ใหม่ โดยมุ่งสู่การเป็นศูนย์กลางการผลิต การค้า และการลงทุนในอนุภูมิภาคและภูมิภาคอาเซียน เช่น ศูนย์การผลิตรถยนต์และชิ้นส่วนและศูนย์ทดสอบและวิจัยพัฒนารถยนต์และชิ้นส่วนของเอเชีย ศูนย์กลางการผลิตพลังงาน วัสดุขั้นสูงของภูมิภาคอาเซียน ศูนย์กลางการผลิตอุตสาหกรรมดิจิทัล เป็นต้น
- **ภาคบริการ** ธุรกิจบริการเดิมได้รับการพัฒนากระดับคุณภาพและศักยภาพให้สูงขึ้น เช่น การขนส่ง ทั้งทางบก ทางอากาศ และทางทะเล และส่งเสริมธุรกิจบริการอนาคตให้เป็นฐานรายได้ใหม่ โดยมุ่งสู่การเป็นศูนย์กลางการลงทุนและการให้บริการของภูมิภาคอาเซียน เช่น ศูนย์กลางการให้บริการสุขภาพของภูมิภาคอาเซียน เมืองหลวงแห่งการท่องเที่ยวและบริการของอาเซียน ศูนย์บริการทางการเงิน การศึกษานานาชาติ และบริการด้านโลจิสติกส์ เป็นต้น
- **วิสาหกิจและการดำเนินธุรกิจ** วิสาหกิจขนาดกลาง ขนาดย่อมและรายย่อย เป็นฐานการผลิตและบริการที่สำคัญของประเทศ

สังคมไทยเป็นสังคมทศวรรษธรรม มีความเหลื่อมล้ำน้อย อัตราความยากจนต่ำ มีการกระจายโอกาสการเข้าถึงสวัสดิการการสร้างฐานอาชีพ บริการทางสังคมที่มีคุณภาพ และกระบวนการยุติธรรมอย่างมีประสิทธิภาพ ไม่คอร์รัปชัน โดยที่ประชาชนทุกช่วงวัยมีคุณภาพชีวิตที่ดี ครอบครัวอยู่ดีมีสุข

เศรษฐกิจและสังคมพัฒนาอย่างเป็นมิตรกับสิ่งแวดล้อม เป็นประเทศที่มีระบบเศรษฐกิจสีเขียว ระดับการปล่อยก๊าซคาร์บอนไดออกไซด์ต่ำ มีพื้นที่สีเขียวเพิ่มขึ้น ประชาชนมีพฤติกรรมการผลิตและการบริโภคที่เป็นมิตรต่อสิ่งแวดล้อม

ระบบการบริหารภาครัฐมีประสิทธิภาพ ทันสมัย รับผิดชอบ โปร่งใส ตรวจสอบได้และประชาชนมีส่วนร่วม กระจายอำนาจและมีการกำหนดภารกิจใหม่ระหว่างส่วนกลาง ภูมิภาค และท้องถิ่น

๒.๓ ยุทธศาสตร์ชาติ

ในการที่จะบรรลุวิสัยทัศน์และทำให้ประเทศไทยพัฒนาไปสู่อนาคตที่พึงประสงค์นั้น จำเป็นจะต้องมีการวางแผนและกำหนดยุทธศาสตร์การพัฒนาในระยะยาว และกำหนดแนวทางการพัฒนาของทุกภาคส่วนให้ขับเคลื่อนไปในทิศทางเดียวกัน ดังนั้น จึงจำเป็นต้องกำหนดยุทธศาสตร์ชาติในระยะยาว เพื่อถ่ายทอดแนวทางการพัฒนาสู่การปฏิบัติในแต่ละช่วงเวลาอย่างต่อเนื่องและมีการบูรณาการ และสร้างความเข้าใจถึงอนาคตของประเทศไทยร่วมกัน และเกิดการรวมพลังของทุกภาคส่วนในสังคมทั้งประชาชน เอกชน ประชาสังคมในการขับเคลื่อนการพัฒนาเพื่อการสร้างและรักษาไว้ซึ่งผลประโยชน์แห่งชาติและบรรลุวิสัยทัศน์ “ประเทศไทยมีความมั่นคง มั่งคั่ง ยั่งยืนเป็นประเทศพัฒนาแล้ว ด้วยการพัฒนาตามหลักปรัชญาของเศรษฐกิจพอเพียง ”หรือคติพจน์ประจำชาติ “มั่นคง มั่งคั่ง ยั่งยืน” เพื่อให้ประเทศมีขีดความสามารถในการแข่งขัน มีรายได้สูงอยู่ในกลุ่มประเทศพัฒนาแล้ว คนไทยมีความสุข อยู่ดี กินดี สังคมมีความมั่นคงเสมอภาค และเป็นธรรม **ซึ่งยุทธศาสตร์ชาติที่จะใช้เป็นกรอบแนวทางการพัฒนาในระยะ ๒๐ ปีต่อจากนี้ไป จะประกอบด้วย ๖ ยุทธศาสตร์ ได้แก่**

- (๑) ยุทธศาสตร์ด้านความมั่นคง
 - (๒) ยุทธศาสตร์ด้านการสร้างความสามารถในการแข่งขัน
 - (๓) ยุทธศาสตร์การพัฒนาและเสริมสร้างศักยภาพคน
 - (๔) ยุทธศาสตร์ด้านการสร้างโอกาสความเสมอภาคและเท่าเทียมกันทางสังคม
 - (๕) ยุทธศาสตร์ด้านการสร้างการเติบโตบนคุณภาพชีวิตที่เป็นมิตรกับสิ่งแวดล้อม และ
 - (๖) ยุทธศาสตร์ด้านการปรับสมดุลและพัฒนาระบบการบริหารจัดการภาครัฐ
- โดยมีสาระสำคัญของแต่ละยุทธศาสตร์ สรุปได้ ดังนี้

๒.๓.๑ ยุทธศาสตร์ด้านความมั่นคง มีเป้าหมายทั้งในการสร้างเสถียรภาพภายในประเทศและช่วย
ลดและป้องกันภัยคุกคามจากภายนอก รวมทั้งสร้างความเชื่อมั่นในกลุ่มประเทศอาเซียนและประชาคมโลกที่
มีต่อประเทศไทย เพื่อบริหารจัดการสภาวะแวดล้อมของประเทศให้มีความมั่นคง ปลอดภัย และมีความสงบ
เรียบร้อย ในทุกระดับ และทุกมิติ

เป้าหมาย ๒๐ ปี

- เป้าหมายที่ ๑ ประชาชนอยู่ดี กินดี มีความสุข
- เป้าหมายที่ ๒ บ้านเมืองมีความมั่นคงในทุกมิติและทุกระดับ
- เป้าหมายที่ ๓ กองทัพ หน่วยงานด้านความมั่นคง ภาครัฐ เอกชน และภาคประชาชนมีความพร้อม
ในการป้องกันและแก้ไขปัญหาคความมั่นคง
- เป้าหมายที่ ๔ ประเทศไทยมีบทบาทด้านความมั่นคงเป็นที่ชื่นชมและได้รับการยอมรับโดยประชาคม
ระหว่างประเทศ
- เป้าหมายที่ ๕ การบริหารจัดการความมั่นคงมีผลสำเร็จที่เป็นรูปธรรมอย่างมีประสิทธิภาพ

ตัวชี้วัดเป้าหมาย

๑. ความสุขของประชากรชาวไทย
๒. ความมั่นคงปลอดภัยของประเทศ
๓. ความพร้อมของกองทัพ หน่วยงานด้านความมั่นคง และการมีส่วนร่วมของภาครัฐ ภาคเอกชน
และภาคประชาชนในการป้องกันและแก้ไขปัญหาคความมั่นคง
๔. บทบาทและการยอมรับในการด้านความมั่นคงของประเทศไทยในประชาชนระหว่างประเทศ
๕. ประสิทธิภาพการบริหารจัดการความมั่นคงแบบองค์รวม

ประเด็นยุทธศาสตร์ ประกอบด้วย ๕ ประเด็นหลัก

๑. การรักษาความสงบภายในประเทศ
 - ๑.๑ พัฒนาและเสริมสร้างคนในทุกภาคส่วนให้มีความเข้มแข็ง มีความพร้อม ตระหนักในเรื่อง
ความมั่นคง และมีส่วนร่วมในการแก้ไขปัญหา
 - ๑.๒ พัฒนาและเสริมสร้างความจงรักภักดีต่อสถาบันหลักของชาติ
 - ๑.๓ พัฒนาและเสริมสร้างการเมืองในระบอบประชาธิปไตยอันมีพระมหากษัตริย์ทรงเป็น
ประมุขที่มีเสถียรภาพและมีธรรมาภิบาลเห็นแก่ประโยชน์ของประเทศชาติมากกว่าประโยชน์
ส่วนตน
 - ๑.๔ พัฒนาและเสริมสร้างกลไกที่สามารถป้องกันและจัดสาเหตุของประเด็นปัญหาคความมั่นคงที่สำคัญ

๒. ป้องกันและแก้ไขปัญหามีผลกระทบต่อความมั่นคง
 - ๒.๑ แก้ไขปัญหาความมั่นคงในปัจจุบัน
 - ๒.๒ ติดตาม เฝ้าระวัง ป้องกัน และแก้ไขปัญหที่อาจอุบัติขึ้นใหม่
 - ๒.๓ สร้างความปลอดภัยและความสันติสุขอย่างถาวรในพื้นที่จังหวัดชายแดนภาคใต้
 - ๒.๔ รักษาความมั่นคงและผลประโยชน์ทางทรัพยากรธรรมชาติและสิ่งแวดล้อมทั้งทางบกและทางทะเล
๓. พัฒนาศักยภาพของประเทศให้พร้อมเผชิญภัยคุกคามที่กระทบต่อความมั่นคงของชาติ
 - ๓.๑ พัฒนาระบบงานข่าวกรองแห่งชาติแบบบูรณาการอย่างมีประสิทธิภาพ
 - ๓.๒ พัฒนาและฝึกพลกำลังอำนาจแห่งชาติ กองทัพและหน่วยงานความมั่นคง รวมทั้ง ภาครัฐและภาคประชาชน ให้พร้อมป้องกันและรักษาอธิปไตยของประเทศ และเผชิญกับภัยคุกคามได้ทุกมิติทุกรูปแบบและทุกระดับ
 - ๓.๓ พัฒนาระบบเตรียมพร้อมแห่งชาติและการบริหารจัดการภัยคุกคามให้มีประสิทธิภาพ
๔. บูรณาการความร่วมมือด้านความมั่นคงกับอาเซียนและนานาชาติ รวมถึงองค์กรภาครัฐและที่มีใช้ภาครัฐ
 - ๔.๑ เสริมสร้างและรักษาคุณูปภาพภาวะแวดล้อมระหว่างประเทศ
 - ๔.๒ เสริมสร้างและธำรงไว้ซึ่งสันติภาพและความมั่นคงของภูมิภาค
 - ๔.๓ ร่วมมือทางการพัฒนากับประเทศเพื่อนบ้าน ภูมิภาค โลก รวมถึงองค์กรภาครัฐและที่มีใช้ภาครัฐ
๕. พัฒนากลไกการบริหารจัดการความมั่นคงแบบบูรณาการ
 - ๕.๑ พัฒนากลไกให้พร้อมสำหรับการติดตาม เฝ้าระวัง แจ้งเตือน ป้องกัน และแก้ไขปัญหาความมั่นคงแบบองค์รวมอย่างเป็นรูปธรรม
 - ๕.๒ บริหารจัดการความมั่นคงให้เอื้ออำนวยต่อการพัฒนาประเทศในมิติอื่น ๆ
 - ๕.๓ พัฒนากลไกและองค์กรขับเคลื่อนยุทธศาสตร์ชาติด้านความมั่นคง

๒.๓.๒ ยุทธศาสตร์ด้านการสร้างความสามารถในการแข่งขัน เน้นการยกระดับศักยภาพในหลากหลายมิติ ควบคู่กับการขยายโอกาสในประเทศไทยในเวทีโลก เป้าหมาย ๒๐ ปี
 เป้าหมายที่ ๑ ประเทศไทยเป็นประเทศที่พัฒนาแล้ว เศรษฐกิจเติบโตอย่างมีเสถียรภาพและยั่งยืน
 เป้าหมายที่ ๒ ประเทศไทยมีขีดความสามารถในการแข่งขันสูงขึ้น
 ตัวชี้วัดเป้าหมาย

๑. รายได้ประชาชาติ การขยายตัวของผลิตภัณฑ์มวลรวมภายในประเทศและการกระจายรายได้
๒. ผลผลิตภาพการผลิตของประเทศ ทั้งในปัจจัยการผลิตและแรงงาน
๓. การลงทุนเพื่อการวิจัยและพัฒนา
๔. ความสามารถในการแข่งขันของประเทศ

ประเด็นยุทธศาสตร์ ประกอบด้วย ๕ ประเด็นหลัก

๑. การเกษตรสร้างมูลค่า
 - ๑.๑ เกษตรอัตลักษณ์พื้นถิ่น ส่งเสริมการนำอัตลักษณ์พื้นถิ่นและภูมิปัญญาท้องถิ่นของไทยมาเป็นผลิตภัณฑ์การเกษตร
 - ๑.๒ เกษตรปลอดภัย ให้ความรู้ สนับสนุนกลไกตลาด เปลี่ยนผ่านสู่เกษตรอินทรีย์
 - ๑.๓ เกษตรชีวภาพ ผลิตภัณฑ์มูลค่าสูงจากฐานเกษตรกรรม ฐานทรัพยากรชีวภาพ
 - ๑.๔ เกษตรแปรรูป เพิ่มมูลค่าในผลิตภัณฑ์และสินค้าเกษตรพรีเมียม
 - ๑.๕ เกษตรอัจฉริยะ นำเทคโนโลยีและนวัตกรรมมาประยุกต์ใช้ในการพัฒนา

๒. อุตสาหกรรมและบริการแห่งอนาคต
 - ๒.๑ อุตสาหกรรมชีวภาพ
 - ๒.๒ อุตสาหกรรมและบริการการแพทย์ครบวงจร
 - ๒.๓ อุตสาหกรรมและบริการดิจิทัล ข้อมูล และปัญญาประดิษฐ์
 - ๒.๔ อุตสาหกรรมและบริการขนส่งและโลจิสติกส์
 - ๒.๕ อุตสาหกรรมความมั่นคงของประเทศ
๓. สร้างความหลากหลายด้านการท่องเที่ยว
 - ๓.๑ ท่องเที่ยวเชิงสร้างสรรค์และวัฒนธรรม
 - ๓.๒ ท่องเที่ยวเชิงธุรกิจ
 - ๓.๓ ท่องเที่ยวเชิงสุขภาพ ความงาม และแพทย์แผนไทย
 - ๓.๔ ท่องเที่ยวสำราญทางน้ำ
 - ๓.๕ ท่องเที่ยวเชื่อมโยงภูมิภาค
๔. โครงสร้างพื้นฐาน เชื่อมไทย เชื่อมโลก
 - ๔.๑ การเชื่อมโยงโครงข่ายคมนาคมไว้รอยต่อ
 - ๔.๒ การสร้างและพัฒนาเขตเศรษฐกิจพิเศษ
 - ๔.๓ การเพิ่มพื้นที่และเมืองเศรษฐกิจ
 - ๔.๔ การพัฒนาโครงสร้างพื้นฐานเทคโนโลยีสมัยใหม่
 - ๔.๕ การรักษาและเสริมสร้างเสถียรภาพทางเศรษฐกิจมหภาค
๕. พัฒนาเศรษฐกิจบนพื้นฐานผู้ประกอบการยุคใหม่
 - ๕.๑ การสร้างผู้ประกอบการอัจฉริยะ
 - ๕.๒ การสร้างโอกาสเข้าถึงบริการทางการเงิน
 - ๕.๓ การสร้างโอกาสเข้าถึงตลาด
 - ๕.๔ การสร้างโอกาสเข้าถึงข้อมูล
 - ๕.๕ การปรับบทบาทและโอกาสการเข้าถึงบริการภาครัฐ

๒.๓.๓ ยุทธศาสตร์การพัฒนาและเสริมสร้างศักยภาพทรัพยากรมนุษย์ คนไทยในอนาคตมีความพร้อมทั้งกายใจ สติปัญญา มีทักษะที่จำเป็นในศตวรรษที่ ๒๑ มีทักษะสื่อสารภาษาอังกฤษและภาษาที่ ๓ และมีคุณธรรม

เป้าหมาย ๒๐ ปี

เป้าหมายที่ ๑ คนไทยเป็นคนดี คนเก่ง มีคุณภาพ พร้อมสำหรับวิถีชีวิตในศตวรรษที่ ๒๑
 เป้าหมายที่ ๒ คนไทยมีสภาพแวดล้อมที่เอื้อและสนับสนุนต่อการพัฒนาคนตลอดช่วงชีวิต

ตัวชี้วัดเป้าหมาย

๑. การพัฒนาคุณภาพชีวิต สุขภาวะ และความเป็นอยู่ที่ดีของคนไทย
๒. ผลสัมฤทธิ์ทางการศึกษาและการเรียนรู้ตลอดชีวิต
๓. การพัฒนาสังคมและครอบครัวไทย

ประเด็นยุทธศาสตร์ ประกอบด้วย ๗ ประเด็นหลัก

๑. ปรับเปลี่ยนค่านิยมและวัฒนธรรม
 - ๑.๑ การปลูกฝังค่านิยมและวัฒนธรรมผ่านการเลี้ยงดูในครอบครัว
 - ๑.๒ การบูรณาการเรื่องความซื่อสัตย์ วินัย คุณธรรมจริยธรรม ในการจัดการเรียนการสอน ในสถานศึกษา
 - ๑.๓ การสร้างความเข้มแข็ง ในสถาบันทางศาสนา
 - ๑.๔ การปลูกฝังค่านิยมและวัฒนธรรมโดยใช้ชุมชนเป็นฐาน
 - ๑.๕ การสร้างค่านิยมและวัฒนธรรมที่พึงประสงค์จากภาคธุรกิจ
 - ๑.๖ การใช้สื่อและสื่อสารมวลชนในการปลูกฝังค่านิยมและวัฒนธรรมของคนในสังคม
 - ๑.๗ การส่งเสริม ให้คนไทยมีจิตสาธารณะและมีความรับผิดชอบต่อส่วนรวม
๒. พัฒนาศักยภาพคนตลอดช่วงชีวิต
 - ๒.๑ ช่วงการตั้งครรภ์/ปฐมวัย เน้นการเตรียมความพร้อมให้แก่พ่อแม่ก่อนการตั้งครรภ์
 - ๒.๒ ช่วงวัยเรียน/วัยรุ่น ปลูกฝังความเป็นคนดี มีวินัยพัฒนาทักษะการเรียนรู้ที่สอดคล้องกับศตวรรษ ที่ ๒๑
 - ๒.๓ ช่วงวัยแรงงาน ยกกระดับศักยภาพ ทักษะและสมรรถนะแรงงานสอดคล้องกับความต้องการของตลาด
 - ๒.๔ ช่วงวัยผู้สูงอายุ ส่งเสริมให้ผู้สูงอายุเป็นพลังในการขับเคลื่อนประเทศ
๓. ปฏิรูปกระบวนการเรียนรู้ที่ตอบสนองต่อการเปลี่ยนแปลงในศตวรรษที่ ๒๑
 - ๓.๑ การปรับเปลี่ยนระบบการเรียนรู้ให้เอื้อต่อการพัฒนาทักษะสำหรับศตวรรษที่ ๒๑
 - ๓.๒ การเปลี่ยนโฉมบทบาท “ครู” ให้เป็นครูยุคใหม่
 - ๓.๓ การเพิ่มประสิทธิภาพระบบบริหารจัดการศึกษาในทุกระดับ ทุกประเภท
 - ๓.๔ การพัฒนาระบบการเรียนรู้ตลอดชีวิต
 - ๓.๕ การสร้างความตื่นตัวให้คนไทยตระหนักถึงบทบาทความรับผิดชอบต่อสังคม และการวางตำแหน่งของประเทศไทยในภูมิภาคเอเชียอาคเนย์และประชาคมโลก
 - ๓.๖ การวางพื้นฐานระบบรองรับการเรียนรู้โดยใช้ดิจิทัลแพลตฟอร์ม
 - ๓.๗ การสร้างระบบการศึกษาเพื่อเป็นเลิศทางวิชาการระดับนานาชาติ
๔. ตระหนักถึงพหุปัญญาของมนุษย์ที่หลากหลาย
 - ๔.๑ การพัฒนาและส่งเสริมพหุปัญญาผ่านครอบครัว ระบบสถานศึกษา สภาพแวดล้อม รวมทั้งสื่อตั้งแต่ระดับปฐมวัย
 - ๔.๒ การสร้างเส้นทางอาชีพ สภาพแวดล้อมการทำงาน และระบบสนับสนุน ที่เหมาะสมสำหรับผู้มีความสามารถพิเศษผ่านกลไกต่าง ๆ
 - ๔.๓ การดึงดูดกลุ่มผู้เชี่ยวชาญต่างชาติและคนไทยที่มีความสามารถในต่างประเทศให้มาสร้างและพัฒนาเทคโนโลยีและนวัตกรรมให้กับประเทศ
๕. เสริมสร้างให้คนไทยมีสุขภาวะที่ดี
 - ๕.๑ การสร้างความรอบรู้ด้านสุขภาวะ
 - ๕.๒ การป้องกันและควบคุมปัจจัยเสี่ยงที่คุกคามสุขภาวะ
 - ๕.๓ การสร้างสภาพแวดล้อมที่เอื้อต่อการมีสุขภาวะที่ดี
 - ๕.๔ การพัฒนาระบบบริการสุขภาพที่ทันสมัยสนับสนุนการสร้างสุขภาวะที่ดี

- ๕.๕ การส่งเสริมให้ชุมชนเป็นฐานในการสร้างสุขภาวะที่ดีในทุกพื้นที่
๖. สร้างสภาพแวดล้อมที่เอื้อต่อการพัฒนาและเสริมสร้างศักยภาพทรัพยากรมนุษย์
 - ๖.๑ การสร้างความอยู่ดีมีสุขของครอบครัวไทย
 - ๖.๒ การส่งเสริมบทบาทการมีส่วนร่วมของภาครัฐ ภาคเอกชน องค์กรปกครองส่วนท้องถิ่น ครอบครัวและชุมชนในการพัฒนาทรัพยากรมนุษย์
 - ๖.๓ การปลูกฝังและพัฒนาทักษะนอกห้องเรียน
 - ๖.๔ การพัฒนาระบบฐานข้อมูลเพื่อการพัฒนาทรัพยากรมนุษย์
๗. เสริมสร้างศักยภาพการกีฬาในการสร้างคุณค่าทางสังคมและพัฒนาประเทศ
 - ๗.๑ การส่งเสริมการออกกำลังกาย และกีฬาขั้นพื้นฐานให้กลายเป็นวิถีชีวิต
 - ๗.๒ การส่งเสริมให้ประชาชนมีส่วนร่วมในกิจกรรมออกกำลังกาย กีฬาและนันทนาการ
 - ๗.๓ การส่งเสริมการกีฬาเพื่อพัฒนาสู่ระดับอาชีพ
 - ๗.๔ การพัฒนาบุคลากรด้านการกีฬาและนันทนาการเพื่อรองรับการเติบโตของอุตสาหกรรมกีฬา

๒.๓.๔ ยุทธศาสตร์ด้านการสร้างโอกาสและความเสมอภาคทางสังคม สร้างความเป็นธรรมและลดความเหลื่อมล้ำในทุกมิติ กระจายศูนย์กลางความเจริญทางเศรษฐกิจ และสังคม เพื่อโอกาสให้ทุกภาคส่วนเข้ามาเป็นกำลังของการพัฒนาประเทศในทุกระดับ

เป้าหมาย ๒๐ ปี

- เป้าหมายที่ ๑ สร้างความเป็นธรรม และลดความเหลื่อมล้ำในทุกมิติ
- เป้าหมายที่ ๒ กระจายศูนย์กลางความเจริญทางเศรษฐกิจและสังคมเพื่อโอกาสให้ทุกภาคส่วนเข้าเป็น กำลังของการพัฒนาประเทศในทุกระดับเพื่อความเสมอภาค
- เป้าหมายที่ ๓ เพิ่มขีดความสามารถของชุมชนท้องถิ่นในการพัฒนาการพึ่งตนเองและการจัดการตนเองเพื่อสร้างสังคมคุณภาพ

ตัวชี้วัดเป้าหมาย

๑. ความแตกต่างของรายได้และการเข้าถึงบริการภาครัฐระหว่างกลุ่มประชากร
๒. ความก้าวหน้าของการพัฒนากำลังคน
๓. ความก้าวหน้าในการพัฒนาจังหวัดในการเป็นศูนย์กลางความเจริญทางเศรษฐกิจ สังคม และเทคโนโลยี
๔. คุณภาพชีวิตของประชากรสูงอายุ

ประเด็นยุทธศาสตร์ ประกอบด้วย ๔ ประเด็นหลัก

๑. การลดความเหลื่อมล้ำ สร้างความเป็นธรรมในทุกมิติ
 - ๑.๑ ปรับโครงสร้างเศรษฐกิจฐานราก
 - ๑.๒ ปฏิรูประบบภาษีและการคุ้มครองผู้บริโภค
 - ๑.๓ กระจายการถือครองที่ดินและการเข้าถึงทรัพยากร
 - ๑.๔ เพิ่มผลิตภาพและคุ้มครองแรงงานไทย ให้เป็นแรงงานฝีมือที่มีคุณภาพและความริเริ่มสร้างสรรค์ มีความปลอดภัยในการทำงาน
 - ๑.๕ สร้างหลักประกันทางสังคมที่ครอบคลุมและเหมาะสมกับคนทุกช่วงวัย ทุกเพศภาวะและทุกกลุ่ม
 - ๑.๖ ลงทุนทางสังคมแบบมุ่งเป้าเพื่อช่วยเหลือกลุ่มคนยากจนและกลุ่มผู้ด้อยโอกาสโดยตรง

- ๓.๗ สร้างความเป็นธรรมในการเข้าถึงบริการสาธารณสุข และการศึกษา โดยเฉพาะสำหรับผู้มีรายได้น้อยและกลุ่มผู้ด้อยโอกาส
- ๓.๘ สร้างความเป็นธรรมในการเข้าถึงกระบวนการยุติธรรมอย่างทั่วถึง
๒. การกระจายศูนย์กลางความเจริญทางเศรษฐกิจ สังคมและเทคโนโลยี
- ๒.๑ พัฒนาศูนย์กลางความเจริญทางเศรษฐกิจ สังคมและเทคโนโลยีในภูมิภาค
- ๒.๒ กำหนดแผนพัฒนาเศรษฐกิจและสังคมของแต่ละกลุ่มจังหวัดในมิติต่าง ๆ
- ๒.๓ จัดระบบเมืองที่เอื้อต่อการสร้างชีวิตและสังคมที่มีคุณภาพและปลอดภัย ให้สามารถตอบสนอง ต่อสังคมสูงวัยและแนวโน้มของการขยายตัวของเมืองในอนาคต
- ๒.๔ ปรับโครงสร้างและแก้ไขกฎหมายระเบียบบริหารราชการแผ่นดิน เพื่อวางระบบและกลไกการบริหารงานในระดับภาคกลุ่มจังหวัด
- ๒.๕ สนับสนุนการพัฒนาพื้นที่บนฐานข้อมูลความรู้ เทคโนโลยีและนวัตกรรม
- ๒.๖ การพัฒนากำลังแรงงานในพื้นที่
๓. การเสริมสร้างพลังทางสังคม
- ๓.๑ สร้างสังคมเข้มแข็งที่แบ่งปัน ไม่ทอดทิ้งกัน และมีคุณธรรม โดยสนับสนุนการรวมตัวและตั้ง พลังของภาคส่วนต่าง ๆ
- ๓.๒ การรองรับสังคมสูงวัยอย่างมีคุณภาพ
- ๓.๓ สนับสนุนความร่วมมือระหว่างภาครัฐ ภาคเอกชน ภาควิชาการ ภาคประชาสังคมและภาคประชาชน
- ๓.๔ ส่งเสริมความเสมอภาคทางเพศและบทบาทของสตรีในการสร้างสรรค์สังคม
- ๓.๕ สนับสนุนการพัฒนาบนฐานทุนทางสังคมและวัฒนธรรม
- ๓.๖ สนับสนุนการพัฒนาเทคโนโลยีสารสนเทศและสื่อสร้างสรรค์ เพื่อรองรับสังคมยุคดิจิทัล
๔. การเพิ่มขีดความสามารถของชุมชนท้องถิ่นในการพัฒนาการพึ่งตนเองและการจัดการตนเอง
- ๔.๑ ส่งเสริมการปรับพฤติกรรมในระดับครัวเรือน ให้มีขีดความสามารถในการจัดการวางแผนชีวิต สุขภาพ ครอบครัว การเงินและอาชีพ
- ๔.๒ เสริมสร้างศักยภาพของชุมชนในการพึ่งตนเองและการพึ่งพากันเอง
- ๔.๓ สร้างการมีส่วนร่วมของภาคส่วนต่าง ๆ เพื่อสร้างประชาธิปไตยชุมชน
- ๔.๔ สร้างภูมิคุ้มกันทางปัญญาให้กับชุมชน

๒.๓.๕ ยุทธศาสตร์ด้านการสร้างการเติบโตบนคุณภาพชีวิตที่เป็นมิตรต่อสิ่งแวดล้อม คำนึงถึงความยั่งยืนบนฐานของทรัพยากรธรรมชาติและสิ่งแวดล้อม ปรับเปลี่ยนพฤติกรรมของประชาชนให้เป็นมิตรต่อสิ่งแวดล้อมเกิดผลลัพธ์ต่อความยั่งยืน

เป้าหมาย ๒๐ ปี

เป้าหมายที่ ๑ อนุรักษ์และรักษาทรัพยากรธรรมชาติ สิ่งแวดล้อม และวัฒนธรรม ให้คนรุ่นต่อไปได้ใช้ อย่างยั่งยืน มีสมดุล

เป้าหมายที่ ๒ ฟื้นฟูและสร้างใหม่ฐานทรัพยากรธรรมชาติและสิ่งแวดล้อม เพื่อลดผลกระทบทางลบจากการพัฒนาสังคมเศรษฐกิจของประเทศ

เป้าหมายที่ ๓ ใช้ประโยชน์และการสร้างการเติบโตบนฐานทรัพยากรธรรมชาติและสิ่งแวดล้อม ให้สมดุลภายในขีดความสามารถของระบบนิเวศ

เป้าหมายที่ ๔ ยกระดับกระบวนการทัศน์ เพื่อกำหนดอนาคตประเทศด้านทรัพยากรธรรมชาติ และ สิ่งแวดล้อม และวัฒนธรรม บนหลักของการมีส่วนร่วมและธรรมาภิบาล

เป้าหมายที่ ๕ การบริหารจัดการความมั่นคงมีผลสำเร็จที่เป็นรูปธรรมอย่างมีประสิทธิภาพ

ตัวชี้วัดเป้าหมาย

๑. การเติบโตที่เป็นมิตรกับสิ่งแวดล้อม
๒. สภาพแวดล้อมและทรัพยากรธรรมชาติที่เสื่อมโทรมได้รับการฟื้นฟู
๓. พื้นที่สีเขียวที่เป็นมิตรกับสิ่งแวดล้อม
๔. ปริมาณก๊าซเรือนกระจก มูลค่าเศรษฐกิจฐานชีวภาพ
๕. ประสิทธิภาพการบริหารจัดการความมั่นคงแบบองค์รวม

ประเด็นยุทธศาสตร์ ประกอบด้วย ๒ ประเด็นหลัก

๑. สร้างการเติบโตอย่างยั่งยืนบนสังคมเศรษฐกิจสีเขียว
 - ๑.๑ เพิ่มมูลค่าของเศรษฐกิจฐานชีวภาพให้สอดคล้องกับยุทธศาสตร์ด้านการสร้าง ความสามารถ ในการแข่งขัน
 - ๑.๒ อนุรักษ์และฟื้นฟูความหลากหลายทางชีวภาพในและนอกถิ่นกำเนิด
 - ๑.๓ อนุรักษ์และฟื้นฟูแม่น้ำลำคลองและแหล่งน้ำธรรมชาติทั่วประเทศ
 - ๑.๔ รักษาและเพิ่มพื้นที่สีเขียวที่เป็นมิตรกับสิ่งแวดล้อม
 - ๑.๕ ส่งเสริมการบริโภคและการผลิตที่ยั่งยืน
๒. สร้างการเติบโตอย่างยั่งยืนบนสังคมเศรษฐกิจภาคทะเล
 - ๒.๑ เพิ่มมูลค่าของเศรษฐกิจฐานชีวภาพทางทะเล
 - ๒.๒ ปรับปรุง ฟื้นฟู และสร้างใหม่ทรัพยากร ทางทะเลและชายฝั่งทั้งระบบ
 - ๒.๓ ฟื้นฟูชายหาดที่เป็นแหล่งท่องเที่ยว ชายฝั่งทะเลได้รับการป้องกันและแก้ไขทั้งระบบ และมียุทธศาสตร์การจัดการชายฝั่งแบบบูรณาการอย่างเป็นองค์รวม
 - ๒.๔ พัฒนาและเพิ่มสัดส่วนกิจกรรมทางทะเลที่เป็นมิตรต่อสิ่งแวดล้อม
๓. สร้างการเติบโตอย่างยั่งยืนบนสังคมเศรษฐกิจที่เป็นมิตรต่อสภาพภูมิอากาศ
 - ๓.๑ ลดการปล่อยก๊าซเรือนกระจก
 - ๓.๒ มีการปรับตัวเพื่อลดความเสี่ยงและเสียหายจากภัยธรรมชาติและผลกระทบที่เกี่ยวข้องกับการเปลี่ยนแปลงสภาพภูมิอากาศ
 - ๓.๓ มุ่งเป้าสู่การลงทุนที่เป็นมิตรต่อสภาพภูมิอากาศในการพัฒนาโครงสร้างพื้นฐานของภาครัฐ และภาคเอกชน
 - ๓.๔ พัฒนาและสร้างระบบรับมือปรับตัวต่อโรคอุบัติใหม่และโรคอุบัติซ้ำที่เกิดจากการเปลี่ยนแปลง ภูมิอากาศ
๔. พัฒนาพื้นที่เมือง ชนบท เกษตรกรรมและอุตสาหกรรมเชิงนิเวศ มุ่งเน้นความเป็นเมืองที่เติบโตอย่างต่อเนื่อง
 - ๔.๑ จัดทำแผนผังภูมินิเวศเพื่อการพัฒนา เมือง ชนบท พื้นที่เกษตรกรรมและอุตสาหกรรม รวมถึงพื้นที่อนุรักษ์ตามศักยภาพ และความเหมาะสมทางภูมินิเวศอย่างเป็นเอกภาพ
 - ๔.๒ พัฒนาพื้นที่เมือง ชนบท เกษตรกรรม และ อุตสาหกรรมเชิงนิเวศ ที่มีการบริหารจัดการตามแผนผังภูมินิเวศ อย่างยั่งยืน

๔.๓ จัดการมลพิษที่มีผลกระทบต่อสิ่งแวดล้อม และสารเคมีในภาคเกษตร ทั้งระบบ ให้เป็นไปตามมาตรฐานสากลและค่ามาตรฐานสากล

๔.๔ ส่งเสริมรักษา อนุรักษ์ พื้นฟู และพัฒนาทรัพยากรธรรมชาติ มรดกทางสถาปัตยกรรม และ ศิลปวัฒนธรรม อัตลักษณ์ และวิถีชีวิตพื้นถิ่นบนฐานธรรมชาติ และฐานวัฒนธรรมอย่างยั่งยืน

๔.๕ พัฒนาเครือข่ายองค์กรพัฒนาเมืองและชุมชน รวมทั้งกลุ่มอาสาสมัคร ด้วยกลไกการมีส่วนร่วมของทุกภาคส่วนในท้องถิ่น

๔.๖ เสริมสร้างระบบสาธารณสุขและอนามัยสิ่งแวดล้อม และยกระดับความสามารถในการป้องกันโรคอุบัติใหม่และอุบัติซ้ำ

๕. พัฒนาความมั่นคงทางน้ำ พลังงาน และเกษตรที่เป็นมิตรต่อสิ่งแวดล้อม

๕.๑ พัฒนาการจัดการน้ำเชิงลุ่มน้ำทั้งระบบเพื่อเพิ่มความมั่นคงด้านน้ำของประเทศ

๕.๒ เพิ่มผลิตภาพของน้ำทั้งระบบในการใช้น้ำอย่างประหยัด คุ้มค่า และสร้างมูลค่าเพิ่มจากการใช้น้ำให้ทัดเทียมกับระดับสากล

๕.๓ พัฒนาความมั่นคงพลังงานของประเทศ และส่งเสริมการใช้พลังงานที่เป็นมิตรต่อสิ่งแวดล้อม

๕.๔ เพิ่มประสิทธิภาพการใช้พลังงานโดยลดความเข้มข้นของการใช้พลังงาน

๕.๕ พัฒนาความมั่นคงด้านการเกษตร และอาหารของประเทศและชุมชน ในมิติปริมาณ คุณภาพ ราคาและการเข้าถึงอาหาร

๖. ยกระดับกระบวนการทัศน์ เพื่อกำหนดอนาคตประเทศ

๖.๑ ส่งเสริมคุณลักษณะและพฤติกรรมที่พึงประสงค์ด้านสิ่งแวดล้อมและคุณภาพชีวิตที่ดีของคนไทย

๖.๒ พัฒนาเครื่องมือ กลไกและระบบยุติธรรม และระบบประชาธิปไตยสิ่งแวดล้อม

๖.๓ จัดโครงสร้างเชิงสถาบันเพื่อจัดการประเด็นร่วม ด้านการบริหารจัดการทรัพยากรธรรมชาติ และสิ่งแวดล้อมที่สำคัญ

๖.๔ พัฒนาและดำเนินโครงการ ท้ายระดับกระบวนการทัศน์ เพื่อกำหนดอนาคตประเทศ ด้านทรัพยากรธรรมชาติ สิ่งแวดล้อมและวัฒนธรรม บนหลักของการมีส่วนร่วม และธรรมาภิบาล

๒.๓.๖ ยุทธศาสตร์ด้านการปรับสมดุลและพัฒนาระบบการบริหารจัดการภาครัฐ การปรับเปลี่ยนภาครัฐ ยึดหลัก “ภาครัฐของประชาชนเพื่อประชาชนและประโยชน์ส่วนรวม

เป้าหมาย ๒๐ ปี

เป้าหมายที่ ๑ ภาครัฐมีวัฒนธรรมการทำงานที่มุ่งผลสัมฤทธิ์และผลประโยชน์ส่วนรวม ตอบสนองความต้องการของประชาชนได้อย่างสะดวก รวดเร็ว โปร่งใส

เป้าหมายที่ ๒ ภาครัฐมีขนาดที่เล็กลง พร้อมปรับตัวให้ทันต่อการเปลี่ยนแปลง

เป้าหมายที่ ๓ ภาครัฐมีความโปร่งใส ปลอบการทุจริตและประพฤติมิชอบ

เป้าหมายที่ ๔ กระบวนการยุติธรรม เป็นไปเพื่อประโยชน์ต่อส่วนรวมของประเทศ

ตัวชี้วัดเป้าหมาย

๑. ระดับความพึงพอใจของประชาชนต่อการให้บริการสาธารณะของภาครัฐ

๒. ประสิทธิภาพของการบริการภาครัฐ

๓. ระดับความโปร่งใส การทุจริต ประพฤติมิชอบ

๔. ความเสมอภาคในกระบวนการยุติธรรม

ประเด็นยุทธศาสตร์ประกอบด้วย ๘ ประเด็นหลัก

๑. ภาครัฐที่ยึดประชาชนเป็นศูนย์กลาง ตอบสนองความต้องการ และให้บริการอย่างสะดวก รวดเร็ว โปร่งใส

๑.๑ การให้บริการสาธารณะของภาครัฐ ได้มาตรฐานสากลและเป็นระดับแนวหน้าของภูมิภาค

๑.๒ ภาครัฐมีความเชื่อมโยงในการให้บริการสาธารณะต่าง ๆ ผ่านการนำเทคโนโลยีดิจิทัลมาประยุกต์ใช้

๒. ภาครัฐบริหารงานแบบบูรณาการโดยมียุทธศาสตร์ชาติเป็นเป้าหมายและเชื่อมโยงการพัฒนาในทุก ระดับ ทุกประเด็น ทุกภารกิจและทุกพื้นที่

๒.๑ ให้ยุทธศาสตร์ชาติเป็นกลไกขับเคลื่อนการพัฒนาประเทศ

๒.๒ ระบบการเงินการคลังประเทศสนับสนุนการขับเคลื่อนยุทธศาสตร์ชาติ

๒.๓ ระบบติดตามประเมินผลที่สะท้อนการบรรลุเป้าหมายยุทธศาสตร์ชาติในทุกระดับ

๓. ภาครัฐมีขนาดเล็กกระทัดรัด เหมาะสมกับภารกิจ เปิดกว้าง ส่งเสริมให้ประชาชนและทุกภาคส่วนมีส่วนร่วมในการพัฒนาประเทศ

๓.๑ ภาครัฐมีขนาดที่เหมาะสม

๓.๒ ทุกภาคส่วนมีส่วนร่วมในการพัฒนาประเทศ

๓.๓ ส่งเสริมการกระจายอำนาจและสนับสนุนบทบาทชุมชนท้องถิ่นให้องค์กรปกครองส่วนท้องถิ่น เป็นหน่วยงานที่มีสมรรถนะสูง ตั้งอยู่บนหลักธรรมาภิบาล

๔. ภาครัฐมีความทันสมัย

๔.๑ องค์กรภาครัฐมีความยืดหยุ่นเหมาะสมกับ บริบทการพัฒนาประเทศ

๔.๒ พัฒนาและปรับระบบวิธีการปฏิบัติราชการให้ทันสมัย

๕. บุคลากรภาครัฐเป็นคนดีและเก่งยึดหลักคุณธรรม มีจิตสำนึก มีความสามารถสูง มุ่งมั่นและเป็นมืออาชีพ

๕.๑ ภาครัฐมีการบริหารกำลังคนที่มีความคล่องตัว ยึดระบบคุณธรรม

๕.๒ บุคลากรภาครัฐยึดค่านิยมในการทำงานเพื่อประชาชน มีคุณธรรม และมีการพัฒนาตามเส้นทางความก้าวหน้าในอาชีพ

๖. ภาครัฐมีความโปร่งใส ปลอดภัยทุจริตและประพฤติมิชอบ ทุกภาคส่วนร่วมต่อต้านการทุจริต

๖.๑ ประชาชนและภาคีต่าง ๆ ในสังคมร่วมมือกันในการป้องกันการทุจริตและประพฤติมิชอบ

๖.๒ บุคลากรภาครัฐยึดมั่นในหลักคุณธรรมจริยธรรมและความซื่อสัตย์สุจริต

๖.๓ การปราบปรามการทุจริตประพฤติมิชอบมีประสิทธิภาพมีความเด็ดขาด เป็นธรรมและตรวจสอบได้

๖.๔ การบริหารจัดการการป้องกันและปราบปรามการทุจริตอย่างเป็นระบบแบบบูรณาการ

๗. กฎหมายมีความสอดคล้อง เหมาะสมกับบริบทต่าง ๆ และมีเท่าที่จำเป็น

๗.๑ ภาครัฐจัดให้มีกฎหมายที่สอดคล้องและเหมาะสมกับบริบทต่าง ๆ ที่เปลี่ยนแปลง

๗.๒ มีกฎหมายเท่าที่จำเป็น

๗.๓ การบังคับใช้กฎหมายอย่างมีประสิทธิภาพ เท่าเทียม มีการเสริมสร้างประสิทธิภาพการใช้

กฎหมาย

๘. กระบวนการยุติธรรมเคารพสิทธิมนุษยชนและปฏิบัติต่อประชาชนโดยเสมอภาค

๘.๑ บุคลากรและหน่วยงานในกระบวนการยุติธรรมเคารพและยึดมั่นในหลักประชาธิปไตยเคารพศักดิ์ศรีความเป็นมนุษย์ที่พึงได้รับการปฏิบัติอย่างเท่าเทียม

๘.๒ ทุกหน่วยงานในกระบวนการยุติธรรม มีบทบาทเชิงรุกร่วมกันในทุกขั้นตอนของการค้นหาความจริง

๘.๓ หน่วยงานในกระบวนการยุติธรรมทั้งทางแพ่ง อาญาและปกครองมีเป้าหมายและยุทธศาสตร์ร่วมกัน

๘.๔ ส่งเสริมระบบยุติธรรมทางเลือก ระบบยุติธรรมชุมชนและการมีส่วนร่วมของประชาชนในกระบวนการยุติธรรม

๘.๕ พัฒนามาตรการอื่นแทนโทษทางอาญา

๑.๒ แผนพัฒนาเศรษฐกิจและสังคมแห่งชาติ ฉบับที่ ๑๓ (พ.ศ. ๒๕๖๖ - ๒๕๗๐)

แผนพัฒนาเศรษฐกิจและสังคมแห่งชาติ ฉบับที่ ๑๓ (พ.ศ. ๒๕๖๖ - ๒๕๗๐) มีสถานะเป็นแผนระดับที่ ๒ ซึ่งเป็นกลไกที่สำคัญในการแปลงยุทธศาสตร์ชาติไปสู่การปฏิบัติ และใช้เป็นกรอบสำหรับการจัดทำแผนระดับที่ ๓ เพื่อให้การดำเนินงานของภาคีการพัฒนาที่เกี่ยวข้องสามารถสนับสนุนการบรรลุเป้าหมายตามยุทธศาสตร์ชาติตามกรอบระยะเวลาที่คาดหวังไว้ได้โดยพระราชบัญญัติสภาพัฒนาการเศรษฐกิจและสังคมแห่งชาติ พ.ศ. ๒๕๖๑บัญญัติให้แผนพัฒนาเศรษฐกิจและสังคมแห่งชาติ ฉบับที่ ๑๒ มีผลบังคับใช้ถึงวันที่ ๓๐ กันยายน ๒๕๖๕ ส่งผลให้กรอบระยะเวลา ๕ ปีของแผนพัฒนาเศรษฐกิจและสังคมแห่งชาติ ฉบับที่ ๑๓ เริ่มต้น ณ วันที่ ๑ ตุลาคม ๒๕๖๕ ครอบคลุมปีงบประมาณ พ.ศ. ๒๕๖๖ - ๒๕๗๐ ซึ่งเป็นระยะ ๕ ปีที่สองของยุทธศาสตร์ชาติ ทั้งนี้ การจัดทำแผนพัฒนาฯ ฉบับที่ ๑๓ อยู่บนความตั้งใจที่จะให้แผนมีจุดเน้นและเป้าหมายของการพัฒนาที่เป็นรูปธรรม สามารถบ่งบอกทิศทางพัฒนาที่ชัดเจนที่ประเทศควรมุ่งไปในระยะ ๕ ปี ถัดไป โดยเป็นผลที่เกิดจากกระบวนการสังเคราะห์ข้อมูลอย่างรอบด้าน ทั้งสถานะของทุนในมิติต่างๆ บทเรียนของการพัฒนาที่ผ่านมาตลอด จนการเปลี่ยนแปลงของปัจจัยและเงื่อนไขที่จะมีอิทธิพลต่อองค์ภาพต่างๆ ของประเทศ รวมถึงการสนับสนุนให้ภาคีการพัฒนาทุกภาคส่วนเข้ามามีส่วนร่วมในการแลกเปลี่ยนความคิดเห็นอย่างกว้างขวางตั้งแต่ในขั้นตอนการกำหนดกรอบทิศทางของแผนไปจนถึงการยกร่างแผนนอกจากนี้ การจัดทำแผนพัฒนาฯ ฉบับที่ ๑๓ ยังอยู่ในช่วงเวลาที่ทั่วโลกรวมถึงประเทศไทยต้องเผชิญกับข้อจำกัดหลากหลายประการที่เป็นผลสืบเนื่องจากสถานการณ์การแพร่ระบาดของโควิด-๑๙ ซึ่งไม่เพียงแต่ก่อให้เกิดการเจ็บป่วยและเสียชีวิตของประชากร แต่ยังส่งผลให้เกิดเงื่อนไขทางเศรษฐกิจและการดำเนินชีวิตของประชาชนทุกกลุ่ม นอกจากนี้ ในระยะของแผนพัฒนาฯ ฉบับที่ ๑๓ ยังเป็นช่วงเวลาที่แนวโน้มของการพัฒนาของเทคโนโลยีอย่างก้าวกระโดด การเปลี่ยนแปลงสภาพภูมิอากาศที่มีความรุนแรงเพิ่มขึ้นการเป็นสังคมสูงวัยของประเทศไทยและหลายประเทศทั่วโลก ตลอดจนการเปลี่ยนแปลงด้านภูมิรัฐศาสตร์ระหว่างประเทศ ดังนั้น การขับเคลื่อนการพัฒนาประเทศท่ามกลางกระแสแนวโน้มการเปลี่ยนแปลงดังกล่าวจึงต้องให้ความสำคัญกับการเสริมสร้างความเข้มแข็งจากภายในให้สามารถเติบโตต่อไปได้อย่างมั่นคงท่ามกลางความผันแปรที่เกิดขึ้นรอบด้าน และคำนึงถึงผลประโยชน์ของประเทศทั้งทางเศรษฐกิจ สังคมและสิ่งแวดล้อมอย่างยั่งยืน

ในการกำหนดทิศทางของแผนพัฒนาฯ ฉบับที่ ๑๓ ให้ประเทศสามารถก้าวข้ามความท้าทายต่างๆ เพื่อให้ "ประเทศไทยมีความมั่นคง มั่งคั่ง ยั่งยืน เป็นประเทศพัฒนาแล้ว ด้วยการพัฒนาตามหลักปรัชญาของเศรษฐกิจพอเพียง" ตามเจตนารมณ์ของยุทธศาสตร์ชาติ ได้อาศัยหลักการและแนวคิด ๔ ประการ ดังนี้

๑. หลักปรัชญาของเศรษฐกิจพอเพียง
๒. การสร้างความสามารถในการ
๓. เป้าหมายการพัฒนาอย่างยั่งยืนของสหประชาชาติ
๔. การพัฒนาเศรษฐกิจชีวภาพ เศรษฐกิจหมุนเวียน เศรษฐกิจสีเขียว

วัตถุประสงค์และเป้าหมายการพัฒนา

การพัฒนาประเทศในระยะ ๕ ปี ของแผนพัฒนาฯ ฉบับที่ ๑๓ ให้สามารถก้าวข้ามความท้าทายที่เป็นอุปสรรคต่อการบรรลุเป้าหมายตามยุทธศาสตร์ชาติ จำเป็นจะต้องเร่งแก้ไขจุดอ่อนและข้อจำกัดของประเทศที่มีอยู่เดิม รวมทั้งเพิ่มศักยภาพในการรับมือกับความเสี่ยงสำคัญที่มาจาก การเปลี่ยนแปลงของบริบททั้งจากภายนอกและภายใน ตลอดจนการเสริมสร้างความสามารถในการสร้างสรรค์ประโยชน์จากโอกาสที่เกิดขึ้นได้อย่างเหมาะสมและทันที่ด้วยเหตุนี้ การกำหนดทิศทาง การพัฒนาประเทศในระยะของแผนพัฒนาฯ ฉบับที่ ๑๓ จึงมีวัตถุประสงค์เพื่อ พลิกโฉมประเทศไทยสู่ “สังคมก้าวหน้า เศรษฐกิจสร้างมูลค่าอย่างยั่งยืน” ซึ่งหมายถึงการสร้างการเปลี่ยนแปลงที่ครอบคลุมตั้งแต่ระดับโครงสร้าง นโยบาย และกลไก เพื่อมุ่งเสริมสร้างสังคมที่ก้าวหน้าทันพลวัตของโลก และเกื้อหนุนให้คนไทยมีโอกาสที่จะพัฒนาตนเองได้อย่างเต็มศักยภาพ พร้อมกับการยกระดับกิจกรรมการผลิตและการให้บริการให้สามารถสร้างมูลค่าเพิ่มที่สูงขึ้นโดยอยู่บนพื้นฐานของความยั่งยืนทางสิ่งแวดล้อม เพื่อให้เป็นไปตามวัตถุประสงค์ข้างต้น แผนพัฒนาฯ ฉบับที่ ๑๓ จึงกำหนดเป้าหมายหลักของการพัฒนา จำนวน ๕ ประการ ประกอบด้วย

๑. การปรับโครงสร้างภาคการผลิตและบริการสู่เศรษฐกิจฐานนวัตกรรม มุ่งยกระดับขีดความสามารถในการแข่งขันของภาคการผลิตและบริการสำคัญ ผ่านการผลักดันส่งเสริมการสร้างมูลค่าเพิ่ม โดยใช้นวัตกรรม เทคโนโลยี และความคิดสร้างสรรค์ ที่ตอบโจทย์พัฒนาการของสังคมยุคใหม่และเป็นมิตรต่อสิ่งแวดล้อม พร้อมทั้งให้ความสำคัญกับการเชื่อมโยงเศรษฐกิจท้องถิ่นและผู้ประกอบการรายย่อยกับห่วงโซ่มูลค่าของภาคการผลิตและบริการเป้าหมาย รวมถึงพัฒนาระบบนิเวศที่ส่งเสริมการค้าการลงทุนและนวัตกรรม

๒. การพัฒนาคนสำหรับโลกยุคใหม่ มุ่งพัฒนาให้คนไทยมีทักษะและคุณลักษณะที่เหมาะสมกับโลกยุคใหม่ ทั้งทักษะในด้านความรู้ ทักษะทางพฤติกรรม และคุณลักษณะตามบรรทัดฐานที่ดีของสังคม และเร่งรัดการเตรียมพร้อมกำลังคนให้มีคุณภาพสอดคล้องกับความต้องการของตลาดแรงงาน และเอื้อต่อการปรับโครงสร้างเศรษฐกิจไปสู่ภาคการผลิตและบริการเป้าหมายที่มีศักยภาพและผลิตภาพสูง รวมทั้งให้ความสำคัญกับการสร้างหลักประกันและความคุ้มครองทางสังคมที่สามารถส่งเสริมความมั่นคงในชีวิต

๓. การมุ่งสู่สังคมแห่งโอกาสและเป็นธรรม มุ่งลดความเหลื่อมล้ำทางเศรษฐกิจและสังคม ทั้งในเชิงรายได้พื้นที่ ความมั่งคั่ง และการแข่งขันของภาคธุรกิจ ด้วยการสนับสนุนช่วยเหลือกลุ่มเปราะบางและผู้ด้อยโอกาสให้มีโอกาสในการเลื่อนสถานะทางเศรษฐกิจและสังคม กระจายโอกาสทางเศรษฐกิจและจัดให้มีบริการสาธารณะที่มีคุณภาพอย่างทั่วถึงและเท่าเทียมในทุกพื้นที่ พร้อมทั้งเพิ่มโอกาสในการแข่งขันของภาคธุรกิจให้เปิดกว้างและเป็นธรรม

๔. การเปลี่ยนผ่านการผลิตและบริการไปสู่อุตสาหกรรมดิจิทัล มุ่งลดการก่อกมลพิษ ควบคู่ไปกับการผลักดันให้เกิดการใช้ทรัพยากรธรรมชาติอย่างมีประสิทธิภาพและสอดคล้องกับขีดความสามารถในการรองรับของระบบนิเวศ ตลอดจนลดปริมาณการปล่อยก๊าซเรือนกระจกเพื่อให้ประเทศไทยบรรลุเป้าหมายความเป็นกลางทางคาร์บอนภายในปี ๒๕๕๓ และบรรลุเป้าหมายการปล่อยก๊าซเรือนกระจกสุทธิเป็นศูนย์ภายในปี ๒๖๐๘

๕. การเสริมสร้างความสามารถของประเทศในการรับมือกับการเปลี่ยนแปลงและความเสี่ยงภายใต้บริบทโลกใหม่ มุ่งสร้างความพร้อมในการรับมือและแสวงหาโอกาสจากการเป็นสังคมสูงวัย การเปลี่ยนแปลงสภาพภูมิอากาศ ภัยโรคระบาด และภัยคุกคามทางไซเบอร์ พัฒนาโครงสร้างพื้นฐานและกลไกทางสถาบันที่เอื้อต่อการเปลี่ยนแปลงสู่ดิจิทัล รวมทั้งปรับปรุงโครงสร้างและระบบการบริหารงานของภาครัฐให้สามารถตอบสนองต่อการเปลี่ยนแปลงของบริบททางเศรษฐกิจ สังคม และเทคโนโลยีได้อย่างทันเวลามีประสิทธิภาพ และมีธรรมาภิบาล

เพื่อดำเนินการเป้าหมายหลักไปสู่ภาพของการขับเคลื่อนที่ชัดเจนในลักษณะของวาระการพัฒนาที่เอื้อให้เกิดการท างานร่วมกันของหลายหน่วยงานและหลายภาคส่วนในการผลักดันการพัฒนาเรื่องใดเรื่องหนึ่งให้เกิดผลได้อย่างเป็นรูปธรรม แผนพัฒนา ฉบับที่ ๑๓ จึงได้กำหนดจุดหมายการพัฒนา จำนวน ๑๓ หมุดหมาย ซึ่งเป็นการบ่งบอกถึงสิ่งที่ประเทศไทยปรารถนาจะ “เป็น” หรือมุ่งหวังจะ “มี” เพื่อสะท้อนประเด็นการพัฒนาที่มีลำดับความสำคัญสูงต่อการพลิกโฉมประเทศไทยสู่ “สังคมก้าวหน้า เศรษฐกิจสร้างมูลค่าอย่างยั่งยืน” โดยหมุดหมายทั้ง ๑๓ ประการ แบ่งออกได้เป็น ๔ มิติ ดังนี้

๑. มิติภาคการผลิตและบริการเป้าหมาย ประกอบด้วย

หมุดหมายที่ ๑ ไทยเป็นประเทศชั้นนำด้านสินค้าเกษตรและเกษตรแปรรูปมูลค่าสูง

หมุดหมายที่ ๒ ไทยเป็นจุดหมายของการท่องเที่ยวที่เน้นคุณภาพและความยั่งยืน

หมุดหมายที่ ๓ ไทยเป็นฐานการผลิตยานยนต์ไฟฟ้าที่สำคัญของโลก

หมุดหมายที่ ๔ ไทยเป็นศูนย์กลางทางการแพทย์และสุขภาพมูลค่าสูง

หมุดหมายที่ ๕ ไทยเป็นประตูการค้าการลงทุนและยุทธศาสตร์ทางโลจิสติกส์ที่สำคัญของ

ภูมิภาค

หมุดหมายที่ ๖ ไทยเป็นศูนย์กลางอุตสาหกรรมอิเล็กทรอนิกส์อัจฉริยะและอุตสาหกรรม

ดิจิทัลของอาเซียน

๒. มิติโอกาสและความเสมอภาคทางเศรษฐกิจและสังคม ประกอบด้วย

หมุดหมายที่ ๗ ไทยมีวิสาหกิจขนาดกลางและขนาดย่อมที่เข้มแข็ง มีศักยภาพสูง และสามารถแข่งขันได้

หมุดหมายที่ ๘ ไทยมีพื้นที่และเมืองอัจฉริยะที่น่าอยู่ ปลอดภัย เติบโตได้อย่างยั่งยืน

หมุดหมายที่ ๙ ไทยมีความยากจนข้ามรุ่นลดลง และมีความคุ้มครองทางสังคมที่เพียงพอ

เหมาะสม

๓. มิติความยั่งยืนของทรัพยากรธรรมชาติและสิ่งแวดล้อม

หมุดหมายที่ ๑๐ ไทยมีเศรษฐกิจหมุนเวียนและสังคมคาร์บอนต่ำ

หมุดหมายที่ ๑๑ ไทยสามารถลดความเสี่ยงและผลกระทบจากภัยธรรมชาติและ การเปลี่ยนแปลงสภาพภูมิอากาศ

๔. มิติปัจจัยผลักดันการพลิกโฉมประเทศ

หมุดหมายที่ ๑๒ ไทยมีกำลังคนสมรรถนะสูง มุ่งเรียนรู้อย่างต่อเนื่อง ตอบโจทย์การพัฒนาแห่งอนาคต

หมุดหมายที่ ๑๓ ไทยมีภาครัฐที่ทันสมัย มีประสิทธิภาพ และตอบโจทย์ประชาชน

ความเชื่อมโยงระหว่างหมุดหมายการพัฒนา กับเป้าหมายหลักแสดงไว้ในแผนภาพที่ ๓.๑ โดยหมุดหมายการพัฒนาที่กำหนดขึ้นเป็นประเด็นที่มีลักษณะเชิงบูรณาการที่ครอบคลุมการพัฒนาดังแต่ในระดับต้นน้ำจนถึงปลายน้ำ และสามารถนำไปสู่ผลพัฒนาทั้งในมิติเศรษฐกิจ สังคม ทรัพยากรธรรมชาติและสิ่งแวดล้อม

ไปพร้อมๆ กัน ทำให้หมุดหมายแต่ละประการสามารถสนับสนุนเป้าหมายหลักได้มากกว่าหนึ่งข้อ นอกจากนี้ การพัฒนาภายใต้แต่ละหมุดหมายไม่ได้แยกขาดจากกัน แต่มีการสนับสนุนหรือเอื้อประโยชน์ซึ่งกันและกัน

แผนภาพที่ ๓.๑ ความเชื่อมโยงระหว่างหมุดหมายการพัฒนากับเป้าหมายหลัก



๓.๓ แผนพัฒนาภาค/แผนพัฒนากลุ่มจังหวัด/แผนพัฒนาจังหวัด

➤ แผนพัฒนาภาคตะวันออกเฉียงเหนือ

เป้าหมาย ศูนย์กลางเศรษฐกิจของอนุภูมิภาคลุ่มแม่น้ำโขง

๑. บริหารจัดการน้ำให้เพียงพอต่อการพัฒนาเศรษฐกิจและคุณภาพชีวิตอย่างยั่งยืน
๒. แก้ปัญหาความยากจนและพัฒนาคุณภาพชีวิตผู้มีรายได้น้อยเพื่อลดความเหลื่อมล้ำทางสังคม
๓. สร้างความเข้มแข็งของฐานเศรษฐกิจภายใน ควบคู่กับการแก้ไขปัญหาด้าน ทรัพยากรธรรมชาติ และสิ่งแวดล้อม
๔. พัฒนาการท่องเที่ยวเชิงบูรณาการ
๕. ใช้โอกาสจากการพัฒนาโครงข่ายคมนาคมขนส่งที่เชื่อมโยงพื้นที่เศรษฐกิจหลัก ภาคกลาง และพื้นที่ ระเบียงเศรษฐกิจภาคตะวันออก (EEC) เพื่อพัฒนาเมือง และ พื้นที่เศรษฐกิจใหม่ๆ ของภาค
๖. พัฒนาความร่วมมือและใช้ประโยชน์จากข้อตกลงกับประเทศ เพื่อนบ้านในการสร้างความเข้มแข็งทางเศรษฐกิจตามแนวชายแดนและแนวระเบียงเศรษฐกิจ โครงการที่สำคัญ (Flagship Project)
๗. โครงการบริหารจัดการน้ำอย่างบูรณาการเพื่อการพัฒนาที่ยั่งยืน

- ๒.โครงการแก้ไขปัญหาโรคพยาธิใบไม้ตับและมะเร็งท่อน้ำดี
- ๓.โครงการพัฒนาการผลิตข้าวหอมมะลิทุ่งกุลาร่องให้สู่มาตรฐานเกษตร อินทรีย์
- ๔.โครงการยกระดับการท่องเที่ยวเชิงประเพณีวัฒนธรรม
- ๕.โครงการพัฒนาท่าอากาศยาน ขอนแก่น สกลนคร และนครพนม

➤ **แผนพัฒนากลุ่มจังหวัดภาคตะวันออกเฉียงเหนือตอนบน ๒ (สกลนคร นครพนม มุกดาหาร)**
 กลุ่มภาคตะวันออกเฉียงเหนือตอนบน ๒ ประกอบด้วย สกลนคร นครพนม และมุกดาหาร เน้นให้ความสำคัญกับความร่วมมือทางเศรษฐกิจกับประเทศเพื่อนบ้าน เพิ่มประสิทธิภาพการผลิตสินค้าการเกษตร ส่งเสริมพื้นที่ชลประทาน การทำปศุสัตว์โดยเฉพาะโคเนื้อ

เป้าหมายการพัฒนาจังหวัด : “ครัวอาหารปลอดภัย ศูนย์กลางการค้าโลจิสติกส์ใหม่ เมืองแห่งความสุขทุกช่วงวัย”

ประเด็นยุทธศาสตร์การพัฒนาของกลุ่มจังหวัด

ประเด็นยุทธศาสตร์ที่ ๑ การพัฒนาการท่องเที่ยว ๓ ธรรม (ธรรมะ ธรรมชาติ วัฒนธรรม)
 เชื่อมโยงประเทศเพื่อนบ้าน

ประเด็นยุทธศาสตร์ที่ ๒ การส่งเสริมการผลิตการสร้างมูลค่าเพิ่มทางการเกษตร และครัวปลอดภัย

ประเด็นยุทธศาสตร์ที่ ๓ การพัฒนาขีดความสามารถด้านการค้า การลงทุนและโลจิสติกส์ให้กับ
 ภาคธุรกิจในพื้นที่

ประเด็นยุทธศาสตร์ที่ ๔ การพัฒนาสังคม สิ่งแวดล้อม และความมั่นคง

➤ **แผนพัฒนาจังหวัดนครพนม**

วิสัยทัศน์ “เมืองน่าอยู่ ประดู่เศรษฐกิจสู่อาเซียนและจีนตอนใต้-ตะวันออก”

ตัวชี้วัดความสำเร็จตามเป้าหมายการพัฒนาจังหวัด “ประชาชนมีรายได้ต่อหัว (GPP Per Capita) เพิ่มขึ้นร้อยละ ๓ (ฐานปี ๖๑ = ๗๘,๘๐๒ บาทต่อคนต่อปี)”

ประเด็นยุทธศาสตร์การพัฒนาจังหวัดนครพนม ๖ ยุทธศาสตร์ และวัตถุประสงค์ดังนี้

ยุทธศาสตร์ที่ ๑ การพัฒนาคุณภาพทางการท่องเที่ยวและบริการ

วัตถุประสงค์ “เป็นศูนย์กลางการท่องเที่ยวในอนุภูมิภาคกลุ่มแม่น้ำโขง”

ยุทธศาสตร์ที่ ๒ การพัฒนาการเกษตรและอุตสาหกรรมการเกษตรเป็นมิตรกับสิ่งแวดล้อม

วัตถุประสงค์ “นครแห่งเกษตรอินทรีย์”

ยุทธศาสตร์ที่ ๓ การพัฒนาการค้าและการลงทุน

วัตถุประสงค์ “เป็นศูนย์กลางการค้าชายแดนและการลงทุน ประดู่เศรษฐกิจสู่อาเซียนและจีนตอนใต้-ตะวันออก”

ยุทธศาสตร์ที่ ๔ การพัฒนาสังคมและคุณภาพชีวิตเพื่อสร้างสุขอย่างยั่งยืน

วัตถุประสงค์ “สังคมน่าอยู่ คุณภาพชีวิตที่ดี มีความสุขอย่างยั่งยืน”

ยุทธศาสตร์ที่ ๕ การรักษาความมั่นคงและความสงบเรียบร้อย

วัตถุประสงค์ “นครพนมเมืองแห่งความมั่นคง”

ยุทธศาสตร์ที่ ๖ การบริหารจัดการทรัพยากรธรรมชาติและสิ่งแวดล้อมอย่างยั่งยืน

วัตถุประสงค์ “นครพนมเมืองพัฒนาที่ไร้มลพิษและเป็นมิตรต่อสิ่งแวดล้อม

๑.๔ ยุทธศาสตร์การพัฒนาขององค์กรปกครองส่วนท้องถิ่นในเขตจังหวัดนครพนม
วิสัยทัศน์ “เมืองน่าอยู่ เศรษฐกิจสู่อาเซียนและจีนตอนใต้ ภายใต้หลักปรัชญาของเศรษฐกิจพอเพียง”
เป้าประสงค์

๑. ประชาชนมีอาชีพ และมีรายได้ในการดำรงชีวิตอย่างพอเพียง
๒. ประชาชนได้รับการบริการด้านสาธารณสุขโรค สาธารณูปการพื้นฐานอย่างทั่วถึง สะดวก และปลอดภัย
๓. ประชาชนมีคุณภาพชีวิตที่ดี
๔. ประชาชนมีส่วนร่วมในการพัฒนาท้องถิ่นทุก ๆ ด้าน
๕. ลดปัญหาผลกระทบที่เป็นพิษ และการใช้ทรัพยากรธรรมชาติ ที่มีอยู่อย่างสมดุล และยั่งยืน
๖. ประชาชนในท้องถิ่นมีความสัมพันธ์ที่ดีกับประเทศเพื่อนบ้าน

พันธกิจ

๑. ส่งเสริมภูมิปัญญาท้องถิ่นและการดำเนินชีวิตตามหลักปรัชญาเศรษฐกิจพอเพียง
๒. พัฒนาเครือข่ายระบบคมนาคมขนส่ง ระบบบริการสาธารณสุข ระบบสิ่งแวดล้อม และระบบป้องกันและบรรเทาสาธารณภัยให้ได้ มาตรฐาน มีประสิทธิภาพ
๓. พัฒนาเศรษฐกิจชุมชน โดยเชื่อมโยงการค้า การลงทุน การบริการ และการท่องเที่ยว
๔. พัฒนา ส่งเสริมและสนับสนุนการจัดการศึกษา การสาธารณสุข การกีฬา วัฒนธรรม การศาสนา ศิลปวัฒนธรรม และจารีตประเพณี
๕. ส่งเสริมและพัฒนาด้านการเกษตรให้ได้มาตรฐาน รวมทั้งการส่งเสริมด้านการตลาดแก่สินค้าการเกษตร
๖. ป้องกัน บำบัด แก้ไข ปัญหาสาธารณสุขอย่างมีส่วนร่วม
๗. อนุรักษ์และบำรุงรักษาทรัพยากรธรรมชาติและสิ่งแวดล้อมให้ยั่งยืนโดยมีส่วนร่วมจากทุกภาคส่วน
๘. พัฒนาและส่งเสริม/สนับสนุนความสัมพันธ์กับประเทศเพื่อนบ้าน

ยุทธศาสตร์การพัฒนา

๑. ยุทธศาสตร์การพัฒนาทรัพยากรมนุษย์
๒. ยุทธศาสตร์การพัฒนาและส่งเสริมการท่องเที่ยว
๓. ยุทธศาสตร์พัฒนาการเกษตรและอุตสาหกรรมเกษตร
๔. ยุทธศาสตร์พัฒนาการค้าผ่านแดน
๕. ยุทธศาสตร์การปรับสมดุลและเพิ่มประสิทธิภาพ การบริหารจัดการภาครัฐ
๖. ยุทธศาสตร์เมืองน่าอยู่

แนวทางในการพัฒนาท้องถิ่นในแต่ละประเด็นยุทธศาสตร์ ดังนี้

๑. ยุทธศาสตร์การพัฒนาทรัพยากรมนุษย์

แนวทางการพัฒนา

๑. ส่งเสริมและพัฒนาคุณภาพชีวิตเด็ก สตรี ผู้สูงอายุ คนพิการและด้อยโอกาส
๒. ส่งเสริมสนับสนุนด้านการกีฬาและนันทนาการ
๓. ส่งเสริมการจัดการศึกษาในทุกระดับทั้งในระบบและนอกระบบ
๔. ส่งเสริมคุณธรรม จริยธรรม

- ๕ ส่งเสริมและพัฒนาคุณภาพการศึกษา
 - ๖ ส่งเสริมการมีส่วนร่วมของประชาชน
 - ๗ การป้องกันและแก้ไขปัญหายาเสพติดให้โทษ
 - ๘ เพิ่มขีดความสามารถในการประกอบอาชีพให้กับประชาชน
- ๒. ยุทธศาสตร์การพัฒนาด้านส่งเสริมการท่องเที่ยว ศิลปวัฒนธรรม ภูมิปัญญาท้องถิ่น**
แนวทางการพัฒนา
- ๑ ส่งเสริมสนับสนุนการท่องเที่ยวต่างๆ เช่น เชิงธรรมชาติ เชิงเกษตร ประวัติศาสตร์ ศาสนา วัฒนธรรม วิถีชีวิตชุมชน ประเพณีท้องถิ่น และการท่องเที่ยวเชิงกีฬา
 - ๒ ส่งเสริมและยกระดับมาตรฐานด้านบริการและธุรกิจที่เกี่ยวข้องกับการท่องเที่ยวเพื่อสร้างความประทับใจให้กับผู้ใช้บริการ
 - ๓ สนับสนุนการพัฒนาบุคลากรด้านการท่องเที่ยว
 - ๔ ส่งเสริมการตลาดและการประชาสัมพันธ์ด้านการท่องเที่ยว
 - ๕ ส่งเสริมการท่องเที่ยวทุกรูปแบบและเชื่อมโยงจากท้องถิ่น/ชุมชน สู่อำเภอ จังหวัด และประเทศเพื่อนบ้าน
 - ๖ การพัฒนาโครงสร้างพื้นฐานสู่แหล่งท่องเที่ยว
- ๓ ยุทธศาสตร์การพัฒนาการเกษตรและอุตสาหกรรมการเกษตร**
แนวทางการพัฒนา
- ๑ ส่งเสริมการพัฒนา และดูแลรักษาแหล่งน้ำธรรมชาติอย่างบูรณาการและขยายพื้นที่ชลประทาน เพื่อให้มีน้ำเพื่อการเกษตรและเพียงพอต่อการอุปโภค บริโภค
 - ๒ พัฒนาเทคโนโลยีการผลิต การตลาด การค้าการลงทุน และการส่งออก
 - ๓ พัฒนาสินค้าเกษตรอย่างมีประสิทธิภาพสามารถยกระดับเข้าสู่ภาคอุตสาหกรรมการเกษตรอย่างมีคุณภาพ
 - ๔ ส่งเสริมการจัดให้มีตลาดกลาง
 - ๕ ส่งเสริมการรวมกลุ่มของเกษตรกรเพื่อกำหนดราคาและต่อรองราคา
 - ๖ ส่งเสริมเกษตรกรทฤษฎีใหม่ เกษตรอัจฉริยะ (Smart Farmer)
- ๔ ยุทธศาสตร์การพัฒนาการค้าผ่านแดน**
แนวทางการพัฒนา
๑. ส่งเสริมการจัดกิจกรรมทางวัฒนธรรม การท่องเที่ยว การตลาด การค้าและการลงทุนในภูมิภาค
 ๒. พัฒนาจุดผ่อนปรนเพื่ออำนวยความสะดวกในการส่งเสริมการค้าชายแดนผ่านจุดผ่อนปรน
 ๓. ส่งเสริมให้ผู้ประกอบการภาคธุรกิจเอกชนขยายการลงทุนไปประเทศเพื่อนบ้าน
 ๔. ส่งเสริมการขยายความเชื่อมโยงทางเศรษฐกิจ การค้า การลงทุนภายใต้ประโยชน์ร่วมกันของกรอบความร่วมมือกับประเทศเพื่อนบ้าน
 ๕. ส่งเสริมความเข้มแข็งของ SME ไทยสู่การเป็นประชาคมอาเซียน
 ๖. ส่งเสริมและพัฒนากลุ่มอาชีพ และผลิตภัณฑ์ชุมชน (OTOP) ให้มีคุณภาพ
 ๗. การพัฒนาด้านเศรษฐกิจฐานราก
- ๕. ยุทธศาสตร์การปรับสมดุลและเพิ่มประสิทธิภาพ การบริหารจัดการภาครัฐ**
แนวทางการพัฒนา
๑. มุ่งพัฒนาระบบบริหารจัดการ เพิ่มประสิทธิภาพการบริหารจัดการ โดยเสริมสร้างธรรมาภิบาลในการปฏิบัติราชการเพื่อให้บริการประชาชน

๒. พัฒนาระบบรับเรื่องและแก้ไขปัญหาร้องทุกข์ของประชาชน ส่งเสริมสนับสนุนกระบวนการมีส่วนร่วมภาคประชาชน สนับสนุนการบริการประชาชนเคลื่อนที่แบบบูรณาการ
 ๓. บริหารงานโดยการบูรณาการกับองค์กรปกครองส่วนท้องถิ่นอื่น ส่วนราชการ และหน่วยงานที่เกี่ยวข้อง
 ๔. สนับสนุนให้มีการระดมความคิดเห็นจากทุกภาคส่วนในจังหวัด หรือเพื่อจัดทำแผนพัฒนาภาคส่วนต่างๆ สนับสนุนกระบวนการมีส่วนร่วมของประชาชน ส่วนราชการ หน่วยงาน เพื่อเพิ่มประสิทธิภาพแผนและยุทธศาสตร์การพัฒนา
 ๕. พัฒนาระบบฐานข้อมูลและพัฒนาบุคลากรภาครัฐเพื่อเพิ่มประสิทธิภาพการบริหารงานขององค์กรปกครองส่วนท้องถิ่น
 ๖. เผยแพร่ประชาสัมพันธ์เพื่อให้เกิดความรู้ความเข้าใจแก่ภาคส่วนต่างๆ เพื่อเข้ามามีส่วนร่วมรวมทั้งเพื่อสนับสนุนในการขับเคลื่อนการดำเนินการตามแผนพัฒนา การพัฒนาประสิทธิภาพในการบริหารจัดการและการติดตามประเมินผล
- ๖. ยุทธศาสตร์การพัฒนาเมืองน่าอยู่**
- แนวทางการพัฒนา**
๑. สนับสนุนการปรับปรุงและก่อสร้างถนน ทางระบายน้ำ สะพาน และโครงสร้างพื้นฐานที่จำเป็น
 ๒. พัฒนาระบบการขนส่ง (Logistics)
 ๓. พัฒนาและปรับปรุงระบบผังเมือง
 ๔. ส่งเสริมการติดตั้งสัญญาณไฟจราจร ป้ายบอกทาง ไฟส่องทางจราจร ขยายเขตไฟฟ้า ประปาอย่างทั่วถึง
 ๕. ส่งเสริมสนับสนุนการป้องกันและบรรเทาสาธารณภัย การรักษาความปลอดภัยในชีวิตและทรัพย์สิน
 ๖. สนับสนุนการสาธารณสุข การป้องกันและรักษาโรคติดต่อและโรคไม่ติดต่อแก่ประชาชน รวมทั้งพัฒนาระบบการแพทย์ฉุกเฉิน
 ๗. พัฒนาและส่งเสริมจัดการขยะมูลฝอย น้ำเสีย และมลพิษในชุมชน
 ๘. ส่งเสริม ฟืนฟู่ และบำบัดทรัพยากรธรรมชาติและสิ่งแวดล้อม
 ๙. ส่งเสริมการปลูกป่าเพื่อเพิ่มพื้นที่สีเขียว
 ๑๐. การจัดระเบียบสังคมและเสริมสร้างความมั่นคงมชุมชน

วิสัยทัศน์และยุทธศาสตร์การพัฒนาอำเภอนาหว้า

ด้านทรัพยากรธรรมชาติและสิ่งแวดล้อม

วิสัยทัศน์

พัฒนาอำเภอหว้าให้เป็นเมืองน่าอยู่ มีภูมิทัศน์ที่สวยงามสะอาดตา มีความอุดมสมบูรณ์ไปด้วยทรัพยากรธรรมชาติและสิ่งแวดล้อมที่ดีปราศจากมลพิษมีการพัฒนาแหล่งน้ำที่สำคัญ เพื่อเป็นฐานการผลิตทางด้านการเกษตร และการพัฒนาที่ยั่งยืน

ยุทธศาสตร์ตามวิสัยทัศน์

๑. อนุรักษ์และพัฒนาแหล่งท่องเที่ยว ทรัพยากรป่าไม้ แหล่งน้ำและสัตว์ป่า ให้คงอยู่อย่างยั่งยืน และพัฒนาให้เป็นแหล่งท่องเที่ยวที่สำคัญของอำเภอ
๒. พัฒนาและบำรุงทรัพยากรดิน ให้มีความอุดมสมบูรณ์ มีความเหมาะสมกับการเพาะปลูก

๓. พัฒนาแหล่งน้ำให้เพียงพอและใสสะอาดปราศจากมลพิษ เพื่อเป็นที่อยู่และแพร่ขยายพันธุ์ของสัตว์น้ำ ใช้ในการอุปโภค บริโภค และด้านการเกษตรรวมทั้งการพัฒนาระบบชลประทานให้มีประสิทธิภาพ
๔. อนุรักษ์และฟื้นฟูทรัพยากรสัตว์น้ำรวมถึงการอนุรักษ์ความเข้าใจอย่างต่อเนื่อง
๕. ส่งเสริมการท่องเที่ยวตามลำน้ำที่มีอยู่เชิงอนุรักษ์

ด้านเศรษฐกิจและโครงสร้างพื้นฐาน

วิสัยทัศน์

พัฒนาอำเภอหนองบัวให้เศรษฐกิจมีความเข้มแข็งยิ่งขึ้น โดยการสนับสนุนการตั้งโรงงานอุตสาหกรรมในพื้นที่ให้เพิ่มขึ้นรวมทั้งสนับสนุนอุตสาหกรรมในครอบครัวและพัฒนาโครงสร้างพื้นฐานของท้องถิ่นให้เอื้อต่อการพัฒนาเศรษฐกิจที่ยั่งยืน โดยกระจายรายได้อย่างทั่วถึง

ยุทธศาสตร์

๑. พัฒนาทางด้านการเกษตร ให้มีการผลิตอย่างมีคุณภาพ และประสิทธิภาพ ผลผลิตต่อไร่สูง เกษตรกรมีการทำการเกษตรอย่างยั่งยืน และให้มีการรวมกลุ่มเป็นองค์กรให้มากขึ้น
๒. พัฒนาด้านอุตสาหกรรม โดยการตั้งโรงงานอุตสาหกรรมในพื้นที่ และอุตสาหกรรมแบบในครัวเรือน เพื่อรองรับผลผลิตทางด้านการเกษตรและการมีงานทำ
๓. ให้มีระบบสาธารณูปโภคที่เพียงพอ และปรับปรุงการใช้งานได้ดียิ่งขึ้นอย่างสม่ำเสมอ
๔. การจัดหาตลาดให้กับเกษตรกร การเผยแพร่ประชาสัมพันธ์ข้อมูลข่าวสารทางราชการและสนับสนุนร้านค้าชุมชน และตลาดนัดชุมชนให้แพร่หลายยิ่งขึ้น

ด้านสังคมและคุณภาพชีวิต

วิสัยทัศน์

พัฒนาอำเภอหนองบัวให้ประชาชนได้รับการศึกษาอย่างมีคุณภาพและทั่วถึงยิ่งขึ้น มีความรู้คู่คุณธรรม ประชาชนอยู่อย่างสันติสุข มีคุณภาพชีวิตที่ดี ได้รับการพัฒนาให้มีศักยภาพมีความรู้เกี่ยวกับการปกครองในระบอบประชาธิปไตย อันมีพระมหากษัตริย์ทรงเป็นพระประมุข ครอบครัวยุคใหม่มีความผาสุกมีวัฒนธรรมประเพณีที่รุ่งเรืองและคงอยู่อย่างถาวร เป็นสังคมที่มีความปลอดภัยทั้งชีวิตและทรัพย์สิน

ยุทธศาสตร์

๑. พัฒนาด้านการศึกษา การศาสนา และวัฒนธรรมของท้องถิ่นในทุกด้านทุกระดับทั้งในระบบนอกระบบ และตามอัธยาศัย อย่างจริงจังและมีประสิทธิภาพ
๒. พัฒนาสุขภาพและอนามัยของประชาชนทั้งทางด้านร่างกาย และจิตใจให้แข็งแรงสมบูรณ์ มีความปลอดภัยและสุขภาพอนามัยในการทำงาน และอยู่ในสังคมได้อย่างมีความสุข
๓. ส่งเสริมการสร้างองค์กรชุมชนที่เข้มแข็ง มีความรัก ความสามัคคี มีการร่วมคิดร่วมทำ ร่วมแก้ปัญหาในระดับประชาคม
๔. สร้างความปลอดภัยในชีวิตและทรัพย์สินของประชาชน โดยการรักษาความสงบเรียบร้อยภายใน ลดปัญหาเสียดิต ปัญหาสังคม
๕. ส่งเสริมสวัสดิการต่าง ๆ ของสังคม เช่น สวัสดิการผู้ด้อยโอกาส คนพิการ และสิทธิของเด็ก สตรี คนชรา

๒. ยุทธศาสตร์ขององค์การบริหารส่วนตำบลเหล่าพัฒนา

๒.๑ วิสัยทัศน์

“มุ่งมั่นพัฒนา เหล่าพัฒนาก้าวไกล ใส่ใจสิ่งแวดล้อม เพื่อพร้อมการศึกษา ชาวประชาชนมีส่วนร่วม พร้อมรับประชาคมอาเซียน ”

๒.๒ ยุทธศาสตร์

๑. ยุทธศาสตร์การพัฒนาระบบสาธารณูปโภคและโครงสร้างพื้นฐาน
๒. ยุทธศาสตร์การพัฒนาทรัพยากรมนุษย์
๓. ยุทธศาสตร์การพัฒนาด้านการส่งเสริมการท่องเที่ยว
๔. ยุทธศาสตร์การพัฒนาด้านการค้า การลงทุนและส่งเสริมการผลิตภาคการเกษตร
๕. ยุทธศาสตร์การพัฒนาด้านการบริหารจัดการและการสนับสนุนการปฏิบัติการกิจของส่วนราชการและองค์กรปกครองส่วนท้องถิ่น

๒.๓ เป้าประสงค์

๑. พัฒนาโครงสร้างพื้นฐานด้านคมนาคมขนส่ง เพื่อให้เกิดความสะดวกและจูงใจให้มีการเดินทางมาลงทุนในพื้นที่
๒. พัฒนาสภาพการศึกษาที่มีอยู่ให้เป็นแหล่งเรียนรู้และพัฒนาทรัพยากรมนุษย์
๓. ส่งเสริมการประกอบอาชีพทางการเกษตรในพื้นที่เศรษฐกิจที่สำคัญเพื่อการส่งออกอันเป็นการเสริมรายได้ที่ยั่งยืนให้แก่ราษฎร
๔. ส่งเสริมพัฒนาคุณภาพทางสินค้าท้องถิ่น ให้เป็นสินค้าสร้างรายได้แก่ราษฎร โดยเฉพาะผลิตภัณฑ์ท้องถิ่น
๕. หาแนวทางเพื่อส่งเสริมความร่วมมือการพัฒนาด้านเศรษฐกิจกับประเทศเพื่อนบ้าน

๒.๔ ตัวชี้วัด

ยุทธศาสตร์	ตัวชี้วัด
๑.ยุทธศาสตร์การพัฒนาระบบสาธารณูปโภคและโครงสร้างพื้นฐาน	๑. ร้อยละความพึงพอใจผู้ใช้ประโยชน์ ๒. จำนวนครัวเรือนที่มีไฟฟ้าใช้ ๓. ร้อยละของประชาชนที่ได้รับความปลอดภัยในการใช้ถนนช่วงกลางคืน ๔. จำนวนครัวเรือนที่มีน้ำประปาใช้อย่างเพียงพอ ๕. จำนวนพื้นที่การเกษตรที่มีน้ำใช้อย่างเพียงพอ ๖. จำนวนครัวเรือนที่น้ำไม่ท่วมขังในฤดูฝน
๒.ยุทธศาสตร์การพัฒนาทรัพยากรมนุษย์	๑. จำนวนเด็กนักเรียนที่มีสุขภาพตามเกณฑ์มาตรฐาน ๒. ร้อยละความพึงพอใจผู้ใช้ประโยชน์ ๓. จำนวนผู้เข้าร่วมโครงการ ๔. ร้อยละความพึงพอใจผู้เข้าร่วมโครงการ
๓.ยุทธศาสตร์การพัฒนาด้านการส่งเสริมการท่องเที่ยว	๑. ร้อยละความพึงพอใจผู้ใช้ประโยชน์ ๒. จำนวนผู้เข้าร่วมโครงการ
๔.ยุทธศาสตร์การพัฒนาด้านการค้า การลงทุน และส่งเสริมการผลิตภาคการเกษตร	๑. จำนวนผู้เข้าร่วมโครงการ ๒. ร้อยละรายได้สมาชิกเพิ่มขึ้น
๕.ยุทธศาสตร์การพัฒนาด้านการบริหารจัดการ และการสนับสนุนการปฏิบัติการกิจของส่วนราชการและองค์กรปกครองส่วนท้องถิ่น	๑. ร้อยละความพึงพอใจผู้ใช้ประโยชน์ ๒. จำนวนครุภัณฑ์เพิ่มขึ้น ๓. งบประมาณเพิ่มขึ้น

๒.๕ ค่าเป้าหมาย

ยุทธศาสตร์	เป้าหมาย
๑.ยุทธศาสตร์การพัฒนาระบบสาธารณูปโภคและโครงสร้างพื้นฐาน	ประชาชนในพื้นที่สามารถเข้าถึงการบริการด้านโครงสร้างพื้นฐาน ไม่ต่ำกว่าร้อยละ ๗๐ ของประชาชนในพื้นที่
๒.ยุทธศาสตร์การพัฒนาทรัพยากรมนุษย์	ประชาชนในพื้นที่สามารถเข้าถึงการบริการด้านสาธารณสุข การศึกษา ไม่ต่ำกว่าร้อยละ ๕๐ ของประชาชนในพื้นที่
๓.ยุทธศาสตร์การพัฒนาด้านการส่งเสริมการท่องเที่ยว	รายได้จากการท่องเที่ยว ไม่น้อยกว่าร้อยละ ๒๐ จากรายได้รวม
๔.ยุทธศาสตร์การพัฒนาด้านการค้า การลงทุน และส่งเสริมการผลิตภาคการเกษตร	รายได้จากสินค้าภาคการเกษตรไม่น้อยกว่าร้อยละ ๕๐ จากรายได้รวม
๕.ยุทธศาสตร์การพัฒนาด้านการบริหารจัดการ และการสนับสนุนการปฏิบัติการกิจของส่วนราชการและองค์กรปกครองส่วนท้องถิ่น	องค์กรปกครองส่วนท้องถิ่นมีบุคลากร งบประมาณ เครื่องมือ และการบริหารจัดการที่พร้อมต่อการพัฒนาท้องถิ่นร้อยละ ๑๐๐

๒.๖ กลยุทธ์ องค์การบริหารส่วนตำบลเหล่าพัฒนา มีกลยุทธ์ในการดำเนินการเพื่อไปให้บรรลุวิสัยทัศน์ และเป้าประสงค์ ที่วางไว้โดยมีกลยุทธ์ในการดำเนินการจำนวน ๕ ยุทธศาสตร์ ดังนี้

๑.ยุทธศาสตร์การพัฒนาระบบสาธารณูปโภคและโครงสร้างพื้นฐาน โดยมีกลยุทธ์ดังนี้
๑.๑ ก่อสร้างเส้นทางคมนาคมเพื่อใช้ประโยชน์ในการสัญจรและสิ่งก่อสร้างอื่นๆอย่างทั่วถึง
๑.๒ ติดตั้งระบบไฟฟ้าสาธารณะ และขยายเขตไฟฟ้าแรงต่ำให้ทั่วถึง
๑.๓ พัฒนาระบบแหล่งน้ำเพื่อใช้ในการอุปโภค-บริโภคให้เพียงพอ
๒.ยุทธศาสตร์การพัฒนาด้านทรัพยากรมนุษย์ โดยมีกลยุทธ์ดังนี้
๒.๑ ส่งเสริมและสนับสนุนการจัดการศึกษาในทุกระดับและพัฒนาบุคลากรด้านการศึกษา
๒.๒ ส่งเสริมและสนับสนุนกิจกรรมกีฬาและนันทนาการ
๒.๓ พัฒนางานสวัสดิการสังคมและสังคมสงเคราะห์
๒.๔ การส่งเสริมการมีส่วนร่วมของประชาชนในการพัฒนาท้องถิ่น
๒.๕ พัฒนางานป้องกันและบรรเทาสาธารณภัยและแก้ไขปัญหาเสพติด
๒.๖ ส่งเสริมและสนับสนุนกิจกรรมทางด้านสาธารณสุขมูลฐาน
๒.๗ พัฒนาศูนย์การเรียนรู้ขององค์กรปกครองส่วนท้องถิ่นและประชาชนทั่วไปโดยการให้ความรู้
๓.ยุทธศาสตร์การพัฒนาด้านการส่งเสริมการท่องเที่ยว โดยมีกลยุทธ์ดังนี้
๓.๑ ส่งเสริมและอนุรักษ์ประเพณีวัฒนธรรมอันดีของท้องถิ่น
๓.๒ ส่งเสริมการบริหารจัดการทรัพยากรธรรมชาติและพัฒนาให้เป็นแหล่งท่องเที่ยว
๔.ยุทธศาสตร์การพัฒนาด้านการค้า การลงทุนและส่งเสริมการผลิตภาคการเกษตร โดยมีกลยุทธ์ดังนี้
๔.๑ สนับสนุนและส่งเสริมการเพิ่มประสิทธิภาพการผลิตภาคการเกษตร
๔.๒ ส่งเสริมสนับสนุนกลุ่มอาชีพและวิสาหกิจชุมชน
๕.ยุทธศาสตร์การพัฒนาด้านการบริหารจัดการและการสนับสนุนการปฏิบัติการกิจของส่วนราชการและองค์กรปกครองส่วนท้องถิ่น โดยมีกลยุทธ์ดังนี้
๕.๑ การสนับสนุนการปฏิบัติการกิจของส่วนราชการและองค์กรปกครองท้องถิ่น
๕.๒ สนับสนุนงบประมาณแก่หน่วยงานอื่นในอำนาจหน้าที่ของ อบต.
๕.๓ อำนวยความสะดวกและตอบสนองความต้องการของประชาชน

๒.๗ จุดยืนทางยุทธศาสตร์

๑. ตำบลเหล่าพัฒนามีสิ่งสาธารณูปโภค สาธารณูปการพร้อมต่อการพัฒนาท้องถิ่น
๒. ประชาชนในพื้นที่ได้รับการพัฒนาในทุกๆด้าน
๓. ตำบลเหล่าพัฒนาเป็นแหล่งท่องเที่ยวด้านวัฒนธรรมท้องถิ่น
๔. ตำบลเหล่าพัฒนาเป็นแหล่งผลิตและส่งออกสินค้าด้านการเกษตร
๕. ตำบลเหล่าพัฒนามีบุคลากร งบประมาณ เครื่องมือ และการบริหารจัดการที่พร้อมต่อการพัฒนาท้องถิ่น

๒.๔ ความเชื่อมโยงของยุทธศาสตร์ในภาพรวม

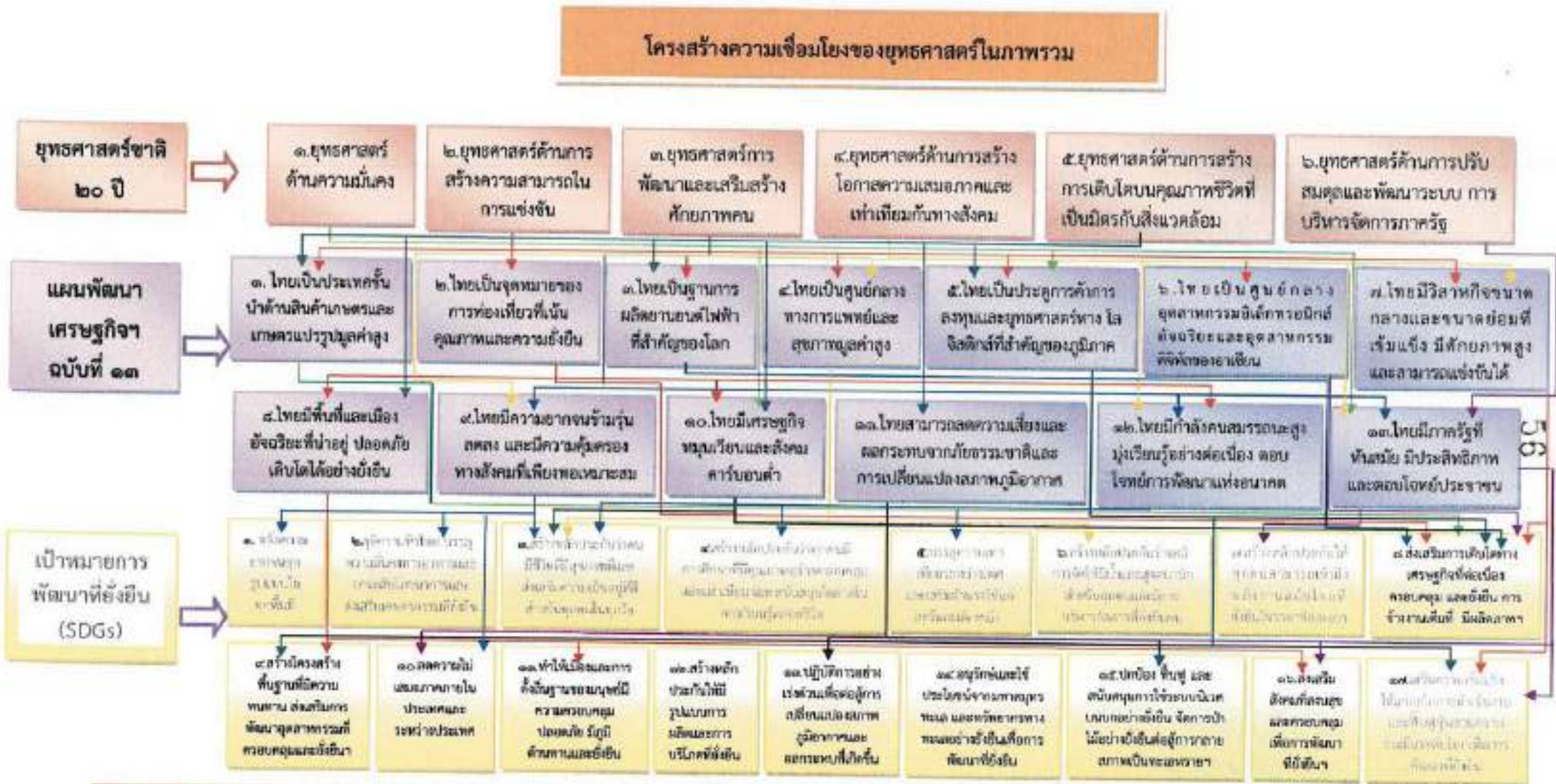

แผนพัฒนาท้องถิ่น(พ.ศ.๒๕๖๖-๒๕๗๐) **เพิ่มเติม:** ครั้งที่ ๑/๒๕๖๗
องค์การบริหารส่วนตำบลเหล่าพัฒนา อำเภอหนองบัว จังหวัดนครพนม



ยุทธศาสตร์การพัฒนาขององค์การบริหารส่วนตำบลเหล่าพัฒนา

วิสัยทัศน์ → มุ่งมั่นพัฒนา เหล่าพัฒนาก้าวไกล ใส่ใจสิ่งแวดล้อม เพียบพร้อมการศึกษา ชาวประชามีส่วนร่วม พร้อมรับ

ยุทธศาสตร์การ พัฒนา อบต. เหล่าพัฒนา

- ๑.ยุทธศาสตร์การพัฒนา ระบบสาธารณูปโภค โครงสร้างพื้นฐาน
- ๒.ยุทธศาสตร์การ พัฒนาทรัพยากร มนุษย์
- ๓.ยุทธศาสตร์การ พัฒนาด้านการ ส่งเสริมการท่องเที่ยว
- ๔.ยุทธศาสตร์การพัฒนาด้ว การค้า การลงทุนและส่งเสริม การผลิตภาคการเกษตร
- ๕.ยุทธศาสตร์การพัฒนาด้ว การบริหาร จัดการและการสนับสนุนการปฏิบัติภารกิจ ของส่วนราชการและองค์กรปกครองส่วน ท้องถิ่น

เป้าประสงค์

- พัฒนาโครงสร้างพื้นฐาน ด้านคมนาคมขนส่ง เพื่อให้เกิดความสะดวก และจงใจให้มีกาเดินทาง มาลงทุนในพื้นที่
- พัฒนาสภาพการศึกษา ที่มีอยู่ให้เป็นแหล่ง เรียนรู้และพัฒนา ทรัพยากรมนุษย์
- ส่งเสริมพัฒนา คุณภาพทางสินค้า ท้องถิ่น ให้เป็นสินค้า สร้างรายได้แก่ราษฎร โดยเฉพาะผลิตภัณฑ์
- ส่งเสริมการประกอบ อาชีพทางการเกษตรใน พื้นที่เศรษฐกิจที่สำคัญ เพื่อการส่งออกอันเป็น การเสริมรายได้อย่าง ยั่งยืนให้แก่ราษฎร
- หาแนวทางเพื่อส่งเสริมความ ร่วมมือการพัฒนาด้ว เศรษฐกิจ กับประเทศเพื่อนบ้าน

ตัวชี้วัด

- ๑. ร้อยละความพึงพอใจผู้ใช้ประโยชน์
 - ๒. จำนวนครัวเรือนที่มีไฟฟ้าใช้
 - ๓. ร้อยละของประชาชนที่ได้รับ ความปลอดภัยในการใช้ถนนร่วมทางเดิน
 - ๔. จำนวนครัวเรือนที่มีน้ำประปาใช้ อย่างเพียงพอ
 - ๕. จำนวนพื้นที่การเกษตรที่มีน้ำใช้ อย่างเพียงพอ
 - ๖. จำนวนครัวเรือนที่มีไม่ท่วมขังใน ฤดูฝน
- ๑. จำนวนเด็กนักเรียนที่มี สุขภาพกายแข็งแรงมาตรฐาน
 - ๒. ร้อยละความพึงพอใจผู้ใช้ ประโยชน์
 - ๓. จำนวนผู้เข้าร่วมโครงการ
 - ๔. ร้อยละความพึงพอใจ ผู้เข้าร่วมโครงการ
- ๑. ร้อยละความพึงพอใจ ผู้ใช้ประโยชน์
 - ๒. จำนวนผู้เข้าร่วม โครงการ
- ๑. จำนวนผู้เข้าร่วม โครงการ
 - ๒. ร้อยละรายได้สมาชิก เกษิติน
- ๑. ร้อยละความพึงพอใจผู้ใช้ประโยชน์
 - ๒. จำนวนครัวเรือนที่เพิ่มขึ้น
 - ๓. งบประมาณเพิ่มขึ้น



๓. การวิเคราะห์เพื่อพัฒนาท้องถิ่น

๓.๑ การวิเคราะห์กรอบการจัดทำยุทธศาสตร์ขององค์กรปกครองส่วนท้องถิ่น

องค์การบริหารส่วนตำบลเหล่าพัฒนา มีชนบทธรรมนิยมของไทยอีสาน ซึ่งเป็นวัฒนธรรมดั้งเดิมของท้องถิ่นแห่งนี้ ลักษณะภูมิประเทศของตำบลเหล่าพัฒนามีลักษณะเป็นที่ราบลุ่ม ปัจจุบันยังคงอนุรักษ์วัฒนธรรมอันดีไว้ ในด้านผลผลิตทางการเกษตร ปริมาณน้ำฝนตกเฉลี่ยมากกว่า ๒,๐๐๐ มม./ปี ภูมิอากาศและภูมิประเทศเหมาะแก่การประมง การเกษตร เช่น ปลูกข้าวเหนียว ข้าวเจ้าหอมมะลิต่างๆ ทำไร่สวนผสมและไม่เศรษฐกิจอื่นๆ

การพัฒนาด้านศักยภาพขององค์การบริหารส่วนตำบลเหล่าพัฒนา มีปัญหาที่สำคัญทำให้การดำเนินการไม่เต็มศักยภาพ กล่าวคือ ประชากรส่วนใหญ่ประกอบอาชีพด้านการเกษตร มีฐานะยากจนและขาดการศึกษา ขาดการเรียนรู้เพื่อการพัฒนาอาชีพของตนเอง องค์การบริหารส่วนตำบลเหล่าพัฒนาตั้งอยู่ห่างไกลจากตัวเมืองที่เป็นศูนย์กลางทางการค้าและบริหารประเทศ ส่วนทางการคมนาคมไม่สะดวก ทำให้มีค่าใช้จ่ายสูง การประกอบการต้องมีค่าใช้จ่ายเพิ่ม ผลผลิตตกต่ำ ค่าครองชีพสูง ขาดผู้ลงทุนในพื้นที่

จากศักยภาพและปัญหาดังกล่าว ปัจจุบันจังหวัดได้นำนโยบายของรัฐบาลด้านส่งเสริมการค้ากับเพื่อนบ้าน โดยเฉพาะภูมิภาคอินโดจีน นโยบายการเป็นครัวของโลก มุ่งเน้นให้มีการเชื่อมโยงในทุกด้าน โดยเฉพาะอย่างยิ่งการท่องเที่ยวกับประเทศเพื่อนบ้าน จึงทำให้องค์การบริหารส่วนตำบลเหล่าพัฒนาใช้ประโยชน์จากศักยภาพและโครงการดังกล่าวเพื่อพัฒนาเศรษฐกิจ โดยมีแนวทางดำเนินการดังนี้

๑. ส่งเสริมการประกอบอาชีพทางการเกษตรในพื้นที่เศรษฐกิจที่สำคัญเพื่อการส่งออก อันเป็นการเสริมรายได้ที่ยั่งยืนให้แก่ราษฎร

๒. ส่งเสริมพัฒนาคุณภาพทางสินค้าท้องถิ่น ให้เป็นสินค้าสร้างรายได้แก่ราษฎร โดยเฉพาะสินค้า OTOP ที่มีอยู่

๓. พัฒนาแหล่งท่องเที่ยวที่มีอยู่แล้วและส่งเสริมขึ้นใหม่ในพื้นที่เพื่อดึงดูดนักท่องเที่ยวทั้งในประเทศและต่างประเทศ

๔. หาแนวทางเพื่อส่งเสริมความร่วมมือการพัฒนาด้านเศรษฐกิจกับประเทศเพื่อนบ้าน

๕. พัฒนาโครงสร้างพื้นฐานด้านคมนาคมขนส่ง เพื่อให้เกิดความสะดวกและจูงใจให้มีการเดินทางมาลงทุนในพื้นที่

๖. พัฒนาสภาพการศึกษาที่มีอยู่ให้เป็นแหล่งเรียนรู้และพัฒนาทรัพยากรมนุษย์

จุดแข็ง

- สภาพที่ตั้งทางภูมิศาสตร์เหมาะแก่การเพาะปลูกและเลี้ยงสัตว์

- มีหนองน้ำกระจายอยู่ทุกหมู่บ้าน เหมาะที่จะพัฒนาเป็นแหล่งทำการเกษตรในฤดูแล้ง

- ประชาชนในท้องถิ่นมีรายได้จากอาชีพเสริม โดยเฉพาะอย่างยิ่งการได้รับการสนับสนุนและ

ส่งเสริมด้านการประกอบอาชีพจากหน่วยงานภาครัฐต่อกลุ่มกิจกรรมอาชีพประเภทต่างๆ ในชุมชน เช่น กลุ่มผลิตภัณฑ์จากกก กลุ่มหอผ้าฝ้าย กลุ่มรากไม้ ซึ่งถือเป็นภูมิปัญญาท้องถิ่นที่สำคัญของชุมชน

จุดอ่อน

- ประชาชนไม่มีความรู้ในการพัฒนาผลิตภัณฑ์ ที่จะทำให้ผลิตภัณฑ์เป็นที่ต้องการของตลาด และช่องทางในการกระจายสินค้ามีน้อย

- พื้นที่บางส่วนเป็นที่ราบลุ่ม จะประสบปัญหาน้ำท่วมขังในฤดูฝน ประชาชนเดือดร้อนโดยเฉพาะเส้นทางคมนาคม

- ประชาชนขาดการมีส่วนร่วมในกิจกรรมทางการเมือง ให้ความสำคัญในการเข้ามามีส่วนร่วมในการพัฒนาท้องถิ่น และกิจกรรมทางการเมืองน้อย ทำให้การแก้ไขปัญหาไม่เป็นไปตามความต้องการที่แท้จริงของชุมชน

- การกำจัดขยะ มีขยะตกค้างในแต่ละวัน เพราะปริมาณขยะในเขตตำบลมีจำนวนเพิ่มขึ้น ทำให้การกำจัดขยะไม่ทันในแต่ละวัน มีขยะตกค้างทำให้ส่งกลิ่นเหม็น

โอกาส

- นโยบายของรัฐบาลเพิ่มทางเลือกวิธีทางการค้า การส่งเสริมการค้ากับประเทศเพื่อนบ้านมีบทบาทยิ่งขึ้น

- กลยุทธ์ให้จังหวัดนครพนมเป็นเมืองการค้าชายแดนเพื่อการค้าและการลงทุนประตูเศรษฐกิจสู่จีนตอนใต้-ตะวันออก

- นโยบายของรัฐบาลให้ไทยเป็นครัวของโลก

อุปสรรค

- การเชื่อมโยงเส้นทางคมนาคมของ อบต. กับจังหวัดยังไม่ดีพอทำให้ต้นทุนในการผลิตสูงและสินค้ามีราคาแพง

- ขาดการลงทุนจากภาคอุตสาหกรรมจากภายนอก

- อิทธิพลทางด้านวัฒนธรรมตะวันตกที่ไม่ดีส่งผลกระทบต่อค่านิยมและวัฒนธรรมอันดีของท้องถิ่น

- หน่วยงานภาครัฐให้ความสำคัญและสนับสนุนในการพัฒนาพื้นที่จังหวัดชายแดนและการเชื่อมโยงกับประเทศเพื่อนบ้าน ตลอดจนการพัฒนาการท่องเที่ยวยังมีน้อยมาก

๓.๒ การประเมินสถานการณ์สภาพแวดล้อมภายนอกที่เกี่ยวข้อง

๑. ปัจจัยทางเศรษฐกิจ ประกอบด้วยองค์ประกอบสำคัญ คือ ทุน ทรัพยากรธรรมชาติ ทรัพยากรมนุษย์ ผู้ประกอบการ และเทคโนโลยี

๑.๑ ทุน (Capital) ทุนถือเป็นปัจจัยสำคัญ เป็นทุนนำไปสู่ความเจริญเติบโตทางเศรษฐกิจ สิ่งสำคัญของการพัฒนาก็คือ การกระจายการลงทุนไปให้กว้างและเป็นไปอย่างเพียงพอ เพื่อให้บรรลุเป้าหมายตามที่กำหนดไว้ในแผนพัฒนาท้องถิ่น

๑.๒ ทรัพยากรธรรมชาติ (Natural Resources) ทรัพยากรธรรมชาติ และสิ่งแวดล้อมมีประโยชน์ เช่น ป่าไม้ สัตว์ป่า ที่ดิน แร่ธาตุ น้ำมัน ก๊าซธรรมชาติ เป็นต้น และมีความสำคัญต่อการดำรงชีวิตของมนุษย์ โดยมนุษย์ใช้ทรัพยากรเหล่านี้ในการพัฒนาเศรษฐกิจ ทรัพยากรธรรมชาติเป็นปัจจัยสำคัญต่อการพัฒนา

๑.๓ ทรัพยากรมนุษย์ (Human Capital) เป็นปัจจัยสำคัญที่มีผลต่อการพัฒนาทางเศรษฐกิจของท้องถิ่นโดยเน้นให้เห็นถึง ประสิทธิภาพ และคุณค่าของประชากรเป็นหลักการศึกษาประชากรครอบคลุมไปถึง เพศ อายุ ระดับการศึกษา สภาพการทำงาน ภาวะเจริญพันธุ์ อัตราการเกิด อัตราการตาย และอัตราการย้ายถิ่น เป็นต้น คุณภาพของประชาชน เป็นหน่วยผลิตที่มีความสำคัญต่อระบบเศรษฐกิจ และพัฒนาได้อย่างรวดเร็ว

๑.๔ ผู้ประกอบการ (Entrepreneurship) ถือเป็นปัจจัยทางเศรษฐกิจ ที่มีผลต่อการผลิตภาพและการพัฒนาทางเศรษฐกิจ ผู้ประกอบการจึงมีหน้าที่ และบทบาทต่อการพัฒนาเศรษฐกิจของท้องถิ่นอย่างแท้จริง หน้าที่ เป็นผู้ตัดสินใจเลือกการผลิตสินค้าและบริการว่าจะผลิตอะไร จำนวนเท่าไร จะเลือกปัจจัยใดในการผลิต เป็นผู้เลือกเทคโนโลยีที่เหมาะสมในการผลิต การขยายตลาดสินค้าและบริการ เป็น

ผู้รับภาระความเสี่ยงภัย และความไม่แน่นอนต่างๆที่เกิดขึ้นจากการลงทุน ผู้ประกอบการมีหน้าที่ดังกล่าว เพื่อให้ธุรกิจดำเนินไปได้อย่างมีประสิทธิภาพ

๑.๕ ความก้าวหน้าทางเทคโนโลยี ทำให้เกิดประสิทธิผลและประสิทธิภาพการผลิตสินค้า และการบริการเพิ่มขึ้น ก่อให้เกิดการเปลี่ยนแปลงในการจ้างงาน การกระจายรายได้ โครงสร้างตลาด การค้า และการลงทุน ซึ่งทำให้เศรษฐกิจและสังคมเปลี่ยนแปลง เนื่องจากความก้าวหน้าทางเทคโนโลยี

๒. ปัจจัยทางการเมือง

ปัจจัยทางการเมืองเป็นปัจจัยที่มีความสำคัญ และมีอิทธิพลต่อการพัฒนาเศรษฐกิจ แนวความคิดทางการเมือง หรือปรัชญาทางการเมืองมีหลายรูปแบบ แต่ละแบบต่างมีอิทธิพลต่อทางเศรษฐกิจ และธุรกิจแตกต่างกัน เช่นระบบการเมืองแบบสังคมนิยม เสรีนิยมหรือ คอมมิวนิสต์ เป็นต้น นอกจากนี้ แนวนโยบายเศรษฐกิจยัง่อมมีความเกี่ยวเนื่องสัมพันธ์ หรือเปลี่ยนแปลงไปได้ภายใต้กรอบการเมืองด้วยกันเช่น เสถียรภาพทางการเมือง รูปแบบการปกครอง และการบริหารจัดการอธิบายได้ดังนี้

๒.๑ เสถียรภาพทางการเมือง ประเทศที่สงบสุข ปราศจากภัยสงคราม ระบบการเมือง ในประเทศดำเนินไปอย่างเรียบร้อยอย่างต่อเนื่อง ประเทศที่มีเสถียรภาพทางการเมือง จะทำให้ประชาชน นักธุรกิจ นักลงทุน มีความมั่นใจการประกอบอาชีพ รัฐบาลสามารถวางนโยบายและกำหนดมาตรการต่างๆ ด้าน ในการพัฒนาได้เต็มที่

๒.๒ รูปแบบการปกครอง มีผลต่อการพัฒนาเศรษฐกิจและสังคม เช่น ระบบคอมมิวนิสต์ ระบบสังคมนิยม ระบบเสรีนิยม เป็นต้น ระบบการปกครองไม่ว่าระบบใด หากผู้ปกครองประเทศ ชาติความ รับผิดชอบ ไม่ซื่อสัตย์ ขาดวิสัยทัศน์ มุ่งแสวงหาผลประโยชน์ส่วนตน ก็ไม่สามารถนำพาประเทศให้ประสบความสำเร็จในการพัฒนาเศรษฐกิจได้ ดังนั้นในการพัฒนาประเทศต้องเป็นผู้บริหารประเทศต้องมีความตั้งใจจริง มีความสามารถระดมความคิด ความร่วมมือร่วมใจ จากประชาชนในประเทศ เพื่อให้ประเทศประสบความสำเร็จในการพัฒนาเศรษฐกิจสังคมและสิ่งแวดล้อม

๒.๓ การบริหารจัดการ ผู้ปกครองประเทศ นอกจากควรมีวิสัยทัศน์แล้ว การวางแผน กลยุทธ์ กำหนดนโยบายแผนเศรษฐกิจและสังคมแห่งชาติแล้ว การบริหารจัดการบ้านเมืองให้บรรลุตาม วัตถุประสงค์ตามที่กำหนดไว้ เพื่อพัฒนาเศรษฐกิจ สร้างสังคม และบริหารจัดการให้การเมืองดำเนินไปได้อย่างมีประสิทธิภาพ

๓. ปัจจัยทางสังคม ได้แก่ ค่านิยม ความสัมพันธ์ของบุคคล ครอบครัว ชนชั้นทางสังคม ศาสนาและ วัฒนธรรม ค่านิยมเป็นสิ่งที่คนสนใจที่ปรารถนาที่จะได้ จะเป็น หรือแนวทางการดำเนินชีวิตซึ่งมีค่านิยมหลาย แบบเช่น ค่านิยมทางสังคม จิตวิทยา ได้แก่ เชื่อฟังผู้ใหญ่ รักสันโดษ ค่านิยมทางจริยธรรม ที่ เชื่อในศาสนา กฎแห่งกรรม ยึดความเมตตา ค่านิยมทางการเมือง ได้แก่ ยึดหลักการปกครองตามระบบประชาธิปไตย ยึดถือความต้องการของประชาชน ความสัมพันธ์ของบุคคล บุคคลยอมมีสมาชิกภาพ เป็นส่วนหนึ่งของสังคม มีความสัมพันธ์เกี่ยวข้องกับลูกหลานกับกลุ่มที่ตนเองเป็นสมาชิก ครอบครัวถือว่าเป็นสถาบันที่เล็กที่สุด ครอบครัวมีส่วนปลูกฝังค่านิยมให้กับสมาชิกในครอบครัว ให้มีเหตุผล ถ้าคิด ถ้าตัดสินใจ ซื่อสัตย์ และอื่นๆ จึงถือว่าเป็นทรัพยากรบุคคลที่มีค่าต่อการพัฒนาเศรษฐกิจ และชนชั้นทางสังคม ศาสนาและวัฒนธรรม ก็ถือว่ามี อิทธิพลต่อบุคคลมากด้วยคำสอนและธรรมเนียมปฏิบัติในศาสนาต่างๆ มีข้อปฏิบัติ และสิ่งปลูกฝังความเชื่อ ค่านิยมให้กับบุคคล เป็นเครื่องกระตุ้น หรือขัดขวางต่อการพัฒนาเศรษฐกิจได้

ส่วนที่ ๓

การนำแผนพัฒนาท้องถิ่นไปสู่การปฏิบัติ



ส่วนที่ ๓
การนำแผนพัฒนาท้องถิ่นไปสู่การปฏิบัติ

๓.๑ ยุทธศาสตร์การพัฒนาท้องถิ่นและยุทธศาสตร์ระดับมหภาคเพื่อนำไปสู่การปฏิบัติ

ที่	ยุทธศาสตร์ชาติ ๒๐ ปี	แผนพัฒนาเศรษฐกิจและสังคมแห่งชาติ ฉบับที่ ๑๓	Sustainable Development Goals: SDGs	ยุทธศาสตร์จังหวัด	ยุทธศาสตร์การพัฒนาขององค์กรปกครองส่วนท้องถิ่นในเขตจังหวัด	ยุทธศาสตร์ อบต. เหล่าพัฒนา	กลยุทธ์	แผนงาน	หน่วยงานที่รับผิดชอบ
๑	ยุทธศาสตร์ที่ ๒ การสร้างขีดความสามารถในการแข่งขัน	หมวดหมู่ที่ ๕ ไทยเป็นประตูการค้า การลงทุนและยุทธศาสตร์ทางโลจิสติกส์ที่สำคัญของภูมิภาค หมวดหมู่ที่ ๘ ไทยมีพื้นที่และเมืองอัจฉริยะที่น่าอยู่ปลอดภัยเติบโตได้อย่างยั่งยืน	เป้าหมายที่ ๙ สร้างโครงสร้างพื้นฐานที่มีความทนทาน ส่งเสริมการพัฒนาอุตสาหกรรมที่ครอบคลุมและยั่งยืน และส่งเสริมนวัตกรรม	ประเด็นที่ ๓ การพัฒนาการค้าการลงทุน	ยุทธศาสตร์ที่ ๔ การพัฒนาการค้าผ่านแดน ยุทธศาสตร์ที่ ๖ เมืองน่าอยู่	๑. ยุทธศาสตร์การพัฒนากระบวนสาธารณูปโภคและโครงสร้างพื้นฐาน	๑. ก่อสร้างเส้นทางคมนาคมเพื่อใช้ประโยชน์ในการสัญจรและสิ่งก่อสร้างอื่นๆอย่างทั่วถึง ๒. พัฒนาระบบแหล่งน้ำเพื่อใช้ในการอุปโภค-บริโภคให้เพียงพอ	๑. แผนงานอุตสาหกรรม การโยธา ๒. แผนงานเคหะและชุมชน	๑. กองช่าง G1

ที่	ยุทธศาสตร์ชาติ ๒๐ ปี	แผนพัฒนาเศรษฐกิจและสังคมแห่งชาติ ฉบับที่ ๑๓	Sustainable Development Goals: SDGs	ยุทธศาสตร์จังหวัด	ยุทธศาสตร์การพัฒนารอง ส่วนท้องถิ่นในเขตจังหวัด	ยุทธศาสตร์ อบต. เหล่าพัฒนา	กลยุทธ์	แผนงาน	หน่วยงานที่รับผิดชอบ
๒	ยุทธศาสตร์ที่ ๓ การพัฒนาและเสริมสร้างศักยภาพคน ยุทธศาสตร์ที่ ๔ การสร้างโอกาสความเสมอภาคและเท่าเทียมกันทางสังคม การสร้าง ความสามารถใน การแข่งขัน	หมวดหมู่ที่ ๔ ไทยมีความยากจน ข้ำมรุนแรงลดลง และมีความคุ้มครองทาง สังคมที่เพียงพอ เหมาะสม หมวดหมู่ที่ ๑๒ ไทยมีกำลังคน สมรรถนะสูง มุ่ง เรียนรู้อย่างต่อเนื่อง ตอบโจทย์การ พัฒนา แห่งอนาคต	เป้าหมายที่ ๑ ขจัด ความยากจนทุกรูปแบบในทุกพื้นที่ เป้าหมายที่ ๒ ยุติ ความหิวโหย บรรลุ ความมั่นคงทาง อาหาร เป้าหมายที่ ๓ สร้าง หลักประกันว่าคนมี ชีวิตที่มีสุขภาพดี เป้าหมายที่ ๔ สร้าง หลักประกันว่าทุกคนมีการศึกษาที่มี คุณภาพอย่าง ครอบคลุมและเท่า เทียม	ประเด็นที่ ๔ การ พัฒนาสังคมและ คุณภาพชีวิตเพื่อ สร้างความสุขอย่าง ยั่งยืน	ยุทธศาสตร์ที่ ๓ การพัฒนา ทรัพยากรมนุษย์	๒. ยุทธศาสตร์ การพัฒนา ทรัพยากรมนุษย์	๑ ส่งเสริมและสนับสนุน การจัดการศึกษาในทุก ระดับและพัฒนาบุคลากร ด้านการศึกษา ๒ ส่งเสริมและสนับสนุน กิจกรรมกีฬาและ นันทนาการ ๓ พัฒนางานสวัสดิการ สังคมและสังคมสงเคราะห์ ๔ การส่งเสริมการมีส่วนร่วมของประชาชนในการ พัฒนาท้องถิ่น ๕ พัฒนางานป้องกันและ บรรเทาสาธารณภัยและ แก้ไขปัญหาอาชญากรรม ๖ ส่งเสริมและสนับสนุน กิจกรรมทางด้านการ สาธารณสุขมูลฐาน ๗ พัฒนาบุคลากรองค์กร ปกครองส่วนท้องถิ่นและ ประชาชนทั่วไปโดยการให้ ความรู้	๑. แผนงาน การศึกษา ๒. แผนงาน ศาสนา วัฒนธรรม และ นันทนาการ ๓. แผนงาน สังคม สงเคราะห์ ๔. แผนงาน สร้างความ เข้มแข็งของ ชุมชน ๕. แผนงาน การรักษา ความสงบ ภายใน ๖. แผนงาน สาธารณสุข ๗. แผนงาน อุตสาหกรรม	๑. กอง การศึกษา ๒. กอง สวัสดิการ สังคม ๓. สำนัก ปลัด ๔. กองช่าง

ร.ร.	ยุทธศาสตร์ชาติ ๒๐ ปี	แผนพัฒนาเศรษฐกิจและสังคมแห่งชาติ ฉบับที่ ๑๓	Sustainable Development Goals: SDGs	ยุทธศาสตร์จังหวัด	ยุทธศาสตร์การพัฒนาระบบขององค์กรปกครองส่วนท้องถิ่นในเขตจังหวัด	ยุทธศาสตร์ อบต. เหล่าพัฒนา	กลยุทธ์	แผนงาน	หน่วยงานที่รับผิดชอบ
๓	ยุทธศาสตร์ที่ ๒ การสร้างความสามารถในการแข่งขัน	หมวดหมายที่ ๒ ไทยเป็นจุดหมายของการท่องเที่ยวที่เน้นคุณภาพและยั่งยืน	เป้าหมายที่ ๘ ส่งเสริมการเติบโตทางเศรษฐกิจที่ต่อเนื่อง ครอบคลุม และยั่งยืน การจ้างงานเต็มที่ มีผลิตภาพ	ประเด็นที่ ๓ การพัฒนาคุณภาพการท่องเที่ยวและบริการ	ยุทธศาสตร์ที่ ๒ การพัฒนาการท่องเที่ยว ส่งเสริมการท่องเที่ยว ศิลปะวัฒนธรรม ภูมิปัญญาท้องถิ่น	๓. ยุทธศาสตร์ การพัฒนาด้านการส่งเสริมการท่องเที่ยว	๑ ส่งเสริมและอนุรักษ์ประเพณีวัฒนธรรมอันดีของท้องถิ่น	๓. แผนงาน ศาสนา วัฒนธรรม และ นันทนาการ	๑. กองการศึกษา
๔	ยุทธศาสตร์ที่ ๕ ยุทธศาสตร์ด้านการสร้างการเติบโตบนคุณภาพชีวิตที่เป็นมิตรกับสิ่งแวดล้อม	หมวดหมายที่ ๑ ไทยเป็นประเทศชั้นนำด้านสินค้าเกษตรและเกษตรแปรรูปมูลค่าสูง	เป้าหมายที่ ๘ ส่งเสริมการเติบโตทางเศรษฐกิจที่ต่อเนื่อง ครอบคลุม และยั่งยืน การจ้างงานเต็มที่ มีผลิตภาพ	ยุทธศาสตร์ที่ ๓ การพัฒนาการเกษตรและอุตสาหกรรม การเกษตรเป็นมิตรกับสิ่งแวดล้อม	ยุทธศาสตร์ที่ ๓ การพัฒนาการเกษตรและอุตสาหกรรม การเกษตร	๔. ยุทธศาสตร์ การพัฒนาด้านการค้า การลงทุนและส่งเสริมการผลิตภาคการเกษตร	๑ สนับสนุนและส่งเสริมการเพิ่มประสิทธิภาพการผลิตภาคการเกษตร	๓. แผนงาน การเกษตร	๑. สำนักว่า ปลัด ๒. กองช่าง

พ.๐๑

บัญชีสรุปโครงการพัฒนา

แผนพัฒนาท้องถิ่น (พ.ศ.๒๕๖๖-๒๕๗๐) เพิ่มเติม ครั้งที่ ๑/๒๕๖๗
องค์การบริหารส่วนตำบลเหล่าพัฒนา อำเภอหนองบัว จังหวัดนครพนม

10๑

ยุทธศาสตร์	ปี ๒๕๖๖		ปี ๒๕๖๗		ปี ๒๕๖๘		ปี ๒๕๖๙		ปี ๒๕๗๐		รวม ๕ ปี	
	จำนวนโครงการ	งบประมาณ (บาท)	จำนวนโครงการ	งบประมาณ (บาท)	จำนวนโครงการ	งบประมาณ (บาท)	จำนวนโครงการ	งบประมาณ (บาท)	จำนวนโครงการ	งบประมาณ (บาท)	จำนวนโครงการ	งบประมาณ (บาท)
๑.ยุทธศาสตร์การพัฒนาาระบบสาธารณูปโภคและโครงสร้างพื้นฐาน												
๑.๑ กลยุทธ์ ก่อสร้างเส้นทางคมนาคมเพื่อใช้ประโยชน์ในการสัญจรและสิ่งก่อสร้างอื่นๆอย่างทั่วถึง												
(๑) แผนงานอุตสาหกรรมและการโยธา	-	-	๑๘	๕,๘๖๖,๕๐๐	๕๐	๗,๑๖๖,๘๕๐	-	-	-	-	๕๘	๑๓,๐๓๓,๓๕๐
(๒) แผนงานเกษตรและชุมชน	-	-	๗	๑,๗๖๘,๕๐๐	๑๐	๕,๗๕๒,๖๓๐	๑	๓๗๐,๐๐๐	-	-	๑๘	๖,๙๙๑,๐๓๐
๑.๒ กลยุทธ์ พัฒนาระบบน้ำเพื่อใช้ในการอุปโภค บริโภคให้เพียงพอ												
(๑) แผนงานอุตสาหกรรมและการโยธา	-	-	-	๑,๘๗๗,๕๐๐	-	๕๕๒,๗๐๐	-	๒,๐๐๐,๐๐๐	-	-	๒	๔,๓๗๐,๒๐๐
รวม	-	-	๒๕	๗,๖๓๕,๐๐๐	๕๐	๑๓,๐๘๑,๒๘๐	๑	๒,๓๗๐,๐๐๐	-	-	๘๕	๒๓,๓๐๖,๒๘๐
๒.ยุทธศาสตร์การพัฒนาทรัพยากรมนุษย์												
๒.๑ กลยุทธ์ ส่งเสริมและสนับสนุนการจัดการศึกษาในทุกกระดับและพัฒนาบุคลากรด้านการศึกษา												
(๑) แผนงานการศึกษา	-	-	-	-	๕	๗,๗๖๖,๐๕๗	๑	๒๐,๐๐๐	๑	๒๐,๐๐๐	๕	๗,๗๖๖,๐๕๗

บัญชีสรุปโครงการพัฒนา
 แผนพัฒนาท้องถิ่น (พ.ศ.๒๕๖๖-๒๕๗๐) เพิ่มเติม ครั้งที่ ๑/๒๕๖๗
 องค์การบริหารส่วนตำบลเหล่าพัฒนา อำเภอหนองบัว จังหวัดนครพนม

ยุทธศาสตร์	ปี ๒๕๖๖		ปี ๒๕๖๗		ปี ๒๕๖๘		ปี ๒๕๖๙		ปี ๒๕๗๐		รวม ๕ ปี	
	จำนวนโครงการ	งบประมาณ (บาท)	จำนวนโครงการ	งบประมาณ (บาท)	จำนวนโครงการ	งบประมาณ (บาท)	จำนวนโครงการ	งบประมาณ (บาท)	จำนวนโครงการ	งบประมาณ (บาท)	จำนวนโครงการ	งบประมาณ (บาท)
๒.๒ กลยุทธ์ ส่งเสริมและสนับสนุนกิจกรรมกีฬาและนันทนาการ												
(๑) แผนงานศาสนา วัฒนธรรมและนันทนาการ	-	-	-	-	๓	๓๐๐,๐๐๐	๓	๒๕๐,๐๐๐	๓	๒๕๐,๐๐๐	๓	๘๐๐,๐๐๐
๒.๓ กลยุทธ์ พัฒนางานสวัสดิการสังคมและสังคมสงเคราะห์												
(๑) แผนงานสังคมสงเคราะห์	๓	๓๕,๐๐๐	๑	๓๕,๐๐๐	๕	๓๖๕,๐๐๐	๕	๓๖๕,๐๐๐	๕	๓๖๕,๐๐๐	๕	๑๖๕,๐๐๐
๒.๔ กลยุทธ์ พัฒนางานป้องกันและบรรเทาสาธารณภัยและแก้ไขปัญหายาเสพติด												
(๑) แผนงานบริหารงานทั่วไป	-	-	-	-	๓	๖๙,๐๐๐	-	-	-	-	๓	๖๙,๐๐๐
๒.๕ กลยุทธ์ ส่งเสริมและสนับสนุนกิจกรรมทางด้านการสาธารณสุขมูลฐาน												
(๑) แผนงานสาธารณสุข	-	-	-	-	๓	๓๐๐,๐๐๐	๓	๓๐๐,๐๐๐	๓	๓๐๐,๐๐๐	๓	๓๐๐,๐๐๐

บัญชีสรุปโครงการพัฒนา
 แผนพัฒนาท้องถิ่น (ท.ศ.๒๕๖๖-๒๕๗๐) เพิ่มเติม ครั้งที่ ๑/๒๕๖๗
 องค์การบริหารส่วนตำบลเหล่าพัฒนา อำเภอนาหว้า จังหวัดนครพนม

ยุทธศาสตร์	ปี ๒๕๖๖		ปี ๒๕๖๗		ปี ๒๕๖๘		ปี ๒๕๖๙		ปี ๒๕๗๐		รวม ๕ ปี	
	จำนวนโครงการ	งบประมาณ (บาท)	จำนวนโครงการ	งบประมาณ (บาท)	จำนวนโครงการ	งบประมาณ (บาท)	จำนวนโครงการ	งบประมาณ (บาท)	จำนวนโครงการ	งบประมาณ (บาท)	จำนวนโครงการ	งบประมาณ (บาท)
๒.๖ กลยุทธ์ การส่งเสริมการมีส่วนร่วมของประชาชนในการพัฒนาท้องถิ่น												
(๑) แผนงานสร้างความเข้มแข็งของชุมชน	-	-	-	-	๑	๓๐๐,๐๐๐	๓	๙๐๐,๐๐๐	๓	๙๐๐,๐๐๐	๕	๓๐๐,๐๐๐
(๒) แผนงานอุตสาหกรรมการโยธา	-	-	-	-	๑	๒๕,๐๐๐	๑	๒๕,๐๐๐	๑	๒๕,๐๐๐	๑	๒๕,๐๐๐
รวม	๑	๓๒๕,๐๐๐	๑	๒๕,๐๐๐	๒๓	๔,๔๕๕,๐๓๗	๑๖	๖๓๐,๐๐๐	๑๖	๖๓๐,๐๐๐	๒๔	๗,๗๕๕,๐๓๗
๓.ยุทธศาสตร์การพัฒนาด้านการส่งเสริมการท่องเที่ยว												
๓.๑ กลยุทธ์ ส่งเสริมและอนุรักษ์ประเพณีวัฒนธรรมอันดีของท้องถิ่น												
(๑) แผนงานศาสนา วัฒนธรรมและนันทนาการ	-	-	-	-	๑	๒๕๐,๐๐๐	๑	๒๕๐,๐๐๐	๑	๒๕๐,๐๐๐	๑	๒๕๐,๐๐๐
รวม	-	-	-	-	๑	๒๕๐,๐๐๐	๑	๒๕๐,๐๐๐	๑	๒๕๐,๐๐๐	๑	๒๕๐,๐๐๐

บัญชีสรุปโครงการพัฒนา
 แผนพัฒนาท้องถิ่น (พ.ศ.๒๕๖๖-๒๕๗๐) เพิ่มเติม ครั้งที่ ๑/๒๕๖๗
 องค์การบริหารส่วนตำบลเหล่าพัฒนา อำเภอหนองบัว จังหวัดนครพนม

ยุทธศาสตร์	ปี ๒๕๖๖		ปี ๒๕๖๗		ปี ๒๕๖๘		ปี ๒๕๖๙		ปี ๒๕๗๐		รวม ๕ ปี	
	จำนวนโครงการ	งบประมาณ (บาท)	จำนวนโครงการ	งบประมาณ (บาท)	จำนวนโครงการ	งบประมาณ (บาท)	จำนวนโครงการ	งบประมาณ (บาท)	จำนวนโครงการ	งบประมาณ (บาท)	จำนวนโครงการ	งบประมาณ (บาท)
๔.ยุทธศาสตร์การพัฒนาด้านการค้าการลงทุนและส่งเสริมการผลิตภาคการเกษตร												
๔.๑ กลยุทธ์ สนับสนุนและส่งเสริมการเพิ่มประสิทธิภาพการผลิตภาคการเกษตร												
(๑) แผนงานการเกษตร	-	-	๓	๑๗๕,๐๐๐	๓	๓๐๓,๕๐๐	๒	๘๕,๐๐๐	๒	๘๕,๐๐๐	๕	๖๖๗,๕๐๐
รวม	-	-	๓	๑๗๕,๐๐๐	๓	๓๐๓,๕๐๐	๒	๘๕,๐๐๐	๒	๘๕,๐๐๐	๕	๖๖๗,๕๐๐
๕.ยุทธศาสตร์ด้านการบริหารจัดการและการสนับสนุนการปฏิบัติการกิจของส่วนราชการและองค์กรปกครองส่วนท้องถิ่น												
๕.๑ กลยุทธ์ การสนับสนุนการปฏิบัติการกิจของส่วนราชการและองค์กรปกครองท้องถิ่น												
(๓) แผนงานบริหารงานทั่วไป	-	-	-	-	๓	๓๕,๐๐๐	-	-	-	-	๓	๓๕,๐๐๐
รวม	-	-	-	-	๓	๓๕,๐๐๐	-	-	-	-	๓	๓๕,๐๐๐
รวมทั้งสิ้น	๑	๑๕,๐๐๐	๒๗	๑,๒๘๑,๐๐๐	๓๗	๒๐,๘๑๑,๘๐๗	๒๐	๓,๑๑๕,๐๐๐	๑๑	๘๙๕,๐๐๐	๑๑๕	๓๔,๒๑๗,๘๐๗

พ.๐๑/๑

บัญชีสรุปโครงการพัฒนา
ที่มีมาจากแผนพัฒนาหมู่บ้าน เพิ่มเติม ครั้งที่ ๑/๒๕๖๗
องค์การบริหารส่วนตำบลเหล่าพัฒนา อำเภอนาทวี จังหวัดนครพนม

H.๐๑/๑

หมู่บ้าน	ปี ๒๕๖๖		ปี ๒๕๖๗		ปี ๒๕๖๘		ปี ๒๕๖๙		ปี ๒๕๗๐		รวม ๕ ปี	
	จำนวนโครงการ	งบประมาณ (บาท)	จำนวนโครงการ	งบประมาณ (บาท)	จำนวนโครงการ	งบประมาณ (บาท)	จำนวนโครงการ	งบประมาณ (บาท)	จำนวนโครงการ	งบประมาณ (บาท)	จำนวนโครงการ	งบประมาณ (บาท)
หมู่ที่ ๑ บ้านคอนสาธา	-	-	๑	๕๖๕,๐๐๐	๕	๑,๑๑๒,๒๐๐	-	-	-	-	๕	๑,๖๗๗,๒๐๐
รวม	-	-	๑	๕๖๕,๐๐๐	๕	๑,๑๑๒,๒๐๐	-	-	-	-	๕	๑,๖๗๗,๒๐๐
หมู่ที่ ๒ บ้านคอนปอ	-	-	๓	๓๐๐,๐๐๐	๕	๖๖๒,๕๐๐	-	-	-	-	๖	๙๖๒,๕๐๐
รวม	-	-	๓	๓๐๐,๐๐๐	๕	๖๖๒,๕๐๐	-	-	-	-	๖	๙๖๒,๕๐๐
หมู่ที่ ๓ บ้านนาน้อย	-	-	๒	๔๕๒,๐๐๐	๑	๓๗๘,๖๐๐	-	-	-	-	๓	๘๓๐,๖๐๐
รวม	-	-	๒	๔๕๒,๐๐๐	๑	๓๗๘,๖๐๐	-	-	-	-	๓	๘๓๐,๖๐๐
หมู่ที่ ๔ บ้านนาน้อย	-	-	๒	๓๘๒,๒๐๐	๒	๔๐๒,๖๐๐	-	-	-	-	๔	๗๘๔,๘๐๐
รวม	-	-	๒	๓๘๒,๒๐๐	๒	๔๐๒,๖๐๐	-	-	-	-	๔	๗๘๔,๘๐๐
หมู่ที่ ๕ บ้านเหล่าพัฒนา	-	-	๓	๕๕๙,๕๐๐	๕	๕๑๘,๒๐๐	-	-	-	-	๘	๑,๐๗๗,๗๐๐
รวม	-	-	๓	๕๕๙,๕๐๐	๕	๕๑๘,๒๐๐	-	-	-	-	๘	๑,๐๗๗,๗๐๐
หมู่ที่ ๖ บ้านหนองคุด	-	-	๔	๑,๒๖๕,๘๐๐	๓	๕๓๐,๐๐๐	๑	๑๓๐,๐๐๐	-	-	๘	๑,๙๒๕,๘๐๐
รวม	-	-	๔	๑,๒๖๕,๘๐๐	๓	๕๓๐,๐๐๐	๑	๑๓๐,๐๐๐	-	-	๘	๑,๙๒๕,๘๐๐

บัญชีสรุปโครงการพัฒนา
ที่นำมาจากแผนพัฒนาหมู่บ้าน เข้มเต๋ิม ครั้งที่ ๑/๒๕๖๗
องค์การบริหารส่วนตำบลเหล่าพัฒนา อำเภอหนองบัว จังหวัดนครพนม

๕.๐๑/๑

หมู่บ้าน	ปี ๒๕๖๖		ปี ๒๕๖๗		ปี ๒๕๖๘		ปี ๒๕๖๙		ปี ๒๕๗๐		รวม ๕ ปี	
	จำนวนโครงการ	งบประมาณ (บาท)	จำนวนโครงการ	งบประมาณ (บาท)	จำนวนโครงการ	งบประมาณ (บาท)	จำนวนโครงการ	งบประมาณ (บาท)	จำนวนโครงการ	งบประมาณ (บาท)	จำนวนโครงการ	งบประมาณ (บาท)
หมู่ที่ ๗ บ้านดอนปอ	-	-	-	-	๑	๒๘๖,๐๐๐	-	-	-	-	๑	๒๘๖,๐๐๐
รวม	-	-	-	-	๑	๒๘๖,๐๐๐	-	-	-	-	๑	๒๘๖,๐๐๐
หมู่ที่ ๘ บ้านหนองตุต	-	-	๓	๙๑๐,๓๐๐	๕	๖๖๕,๐๐๐	-	-	-	-	๘	๑,๕๗๕,๓๐๐
รวม	-	-	๓	๙๑๐,๓๐๐	๕	๖๖๕,๐๐๐	-	-	-	-	๘	๑,๕๗๕,๓๐๐
หมู่ที่ ๙ บ้านเหล่าพัฒนา	-	-	๓	๗๖๐,๗๐๐	๒	๗๑,๘๐๐	-	-	-	-	๕	๘๓๒,๕๐๐
รวม	-	-	๓	๗๖๐,๗๐๐	๒	๗๑,๘๐๐	-	-	-	-	๕	๘๓๒,๕๐๐
หมู่ที่ ๑๐ บ้านท่าคำไฮ	-	-	๓	๕๒๓,๗๐๐	๓	๕๔๘,๗๐๐	-	-	-	-	๖	๑,๐๗๒,๔๐๐
รวม	-	-	๓	๕๒๓,๗๐๐	๓	๕๔๘,๗๐๐	-	-	-	-	๖	๑,๐๗๒,๔๐๐
หมู่ที่ ๑๑ บ้านดอนศาลา	-	-	๑	๓๖๖,๕๐๐	๗	๓,๑๖๐,๐๐๐	-	-	-	-	๘	๓,๕๒๖,๕๐๐
รวม	-	-	๑	๓๖๖,๕๐๐	๗	๓,๑๖๐,๐๐๐	-	-	-	-	๘	๓,๕๒๖,๕๐๐
หมู่ที่ ๑๒ บ้านนาน้อย	-	-	๑	๕๐๐,๐๐๐	๕	๗๖๖,๐๐๐	-	-	-	-	๖	๑,๒๖๖,๐๐๐
รวม	-	-	๑	๕๐๐,๐๐๐	๕	๗๖๖,๐๐๐	-	-	-	-	๖	๑,๒๖๖,๐๐๐

๗๖

บัญชีสรุปโครงการพัฒนา
ที่นำมาจากแผนพัฒนาหมู่บ้าน เพิ่มเติม ครั้งที่ ๑/๒๕๖๗
องค์การบริหารส่วนตำบลเหล่าพัฒนา อำเภอนาหว้า จังหวัดนครพนม

ผ.๐๑/๑

หมู่บ้าน	ปี ๒๕๖๖		ปี ๒๕๖๗		ปี ๒๕๖๘		ปี ๒๕๖๙		ปี ๒๕๗๐		รวม ๕ ปี	
	จำนวนโครงการ	งบประมาณ (บาท)	จำนวนโครงการ	งบประมาณ (บาท)	จำนวนโครงการ	งบประมาณ (บาท)	จำนวนโครงการ	งบประมาณ (บาท)	จำนวนโครงการ	งบประมาณ (บาท)	จำนวนโครงการ	งบประมาณ (บาท)
หมู่ที่ ๑๓ บ้านนาบ่อ	-	-	๒	๗๒๓,๐๐๐	๒	๑๕๐,๐๐๐	-	-	-	-	๔	๘๗๓,๐๐๐
รวม	-	-	๒	๘๗๓,๐๐๐	๒	๑๕๐,๐๐๐	-	-	-	-	๔	๘๗๓,๐๐๐
หมู่ที่ ๑๔ บ้านคอนปอ	-	-	๕	๑,๓๗๗,๐๐๐	๒	๓,๒๓๖,๓๗๐	๓	๒,๐๐๐,๐๐๐	-	-	๑๐	๖,๖๑๓,๓๗๐
รวม	-	-	๕	๑,๓๗๗,๐๐๐	๒	๓,๒๓๖,๓๗๐	๓	๒,๐๐๐,๐๐๐	-	-	๑๐	๖,๖๑๓,๓๗๐
หมู่ที่ ๑๕ บ้านหนองดุด	-	-	๒	๕๐๗,๐๐๐	๓	๓๐๕,๓๕๐	-	-	-	-	๕	๘๑๒,๓๕๐
รวม	-	-	๒	๕๐๗,๐๐๐	๓	๓๐๕,๓๕๐	-	-	-	-	๕	๘๑๒,๓๕๐
รวมทั้งสิ้น	-	-	๑๐	๔,๗๖๔,๔๐๐	๕๑	๔,๗๕๕,๐๒๐	๒	๒,๐๐๐,๐๐๐	-	-	๕๓	๑๑,๕๑๙,๔๒๐

๗๖

၂.၀၆

๒. บัญชีโครงการพัฒนาท้องถิ่น

ผ.๐๒

รายละเอียดโครงการพัฒนา
 แผนพัฒนาท้องถิ่น (พ.ศ. ๒๕๖๖ - ๒๕๗๐) เพิ่มเติม ครั้งที่ ๑/๒๕๖๗
 องค์การบริหารส่วนตำบลเหล่าพัฒนา อำเภอนาหว้า จังหวัดนครพนม

- ก.ยุทธศาสตร์ชาติ ๒๐ ปี ยุทธศาสตร์ที่ ๒ การสร้างความสามารถในการแข่งขัน
- ข.แผนพัฒนาเศรษฐกิจและสังคมแห่งชาติ ฉบับที่ ๑๓ หมายเหตุที่ ๕ ไทยเป็นประตูการค้าการลงทุนและยุทธศาสตร์โลจิสติกส์ของภูมิภาค หมายเหตุที่ ๘ ไทยมีพื้นที่และเมืองอัจฉริยะที่น่าอยู่ปลอดภัยเติบโตได้อย่างยั่งยืน
- ค.Sustainable Development Goals:SDGs เป้าหมายที่ ๙ : สร้างโครงสร้างพื้นฐานที่มีความทนทาน ส่งเสริมการพัฒนาอุตสาหกรรมที่ครอบคลุมและยั่งยืนและส่งเสริมนวัตกรรม
- ง. ยุทธศาสตร์จังหวัด ยุทธศาสตร์ที่ ๓ การพัฒนาการค้าและการลงทุน
- จ. ยุทธศาสตร์การพัฒนาของ อปท.ในเขตจังหวัด ยุทธศาสตร์ที่ ๔ การพัฒนาการค้าผ่านแดน ยุทธศาสตร์ที่ ๖ เมืองน่าอยู่
- ๑. ยุทธศาสตร์ การพัฒนาระบบสาธารณูปโภคและโครงสร้างพื้นฐาน
 - ๑.๑ ก่อสร้าง ก่อสร้างเส้นทางคมนาคมเพื่อใช้ประโยชน์ในการสัญจรและสิ่งก่อสร้างอื่นๆอย่างทั่วถึง
 - (๑) แผนงานอุตสาหกรรมและการโยธา

โครงการที่	โครงการ	วัตถุประสงค์	เป้าหมาย (ผลผลิตของโครงการ)	งบประมาณ					ตัวชี้วัด (KPI)	ผลที่คาดว่าจะได้รับ	หน่วยงาน รับผิดชอบหลัก	
				๒๕๖๖ (บาท)	๒๕๖๗ (บาท)	๒๕๖๘ (บาท)	๒๕๖๙ (บาท)	๒๕๗๐ (บาท)				
๑	โครงการก่อสร้างถนน คสล.บ้านดอนปอ หมู่ที่ ๒ จากถนนสายบุญมี บุพศิริ ไปทางคอกหมู นางคอกแก้ว บุพศิริ	เพื่อให้ประชาชนใน เขตพื้นที่สามารถ เดินทางสัญจรไป- มา อย่างสะดวก รวดเร็ว	ก่อสร้างถนน คสล.จากถนนสายบุญมี บุพศิริ ไปทางคอกหมูนางคอกแก้ว บุพศิริ บ้านดอนปอ หมู่ที่ ๒ ถนน กว้าง ๔ เมตร ยาว ๑๒๕ เมตร หนา ๐.๑๕ เมตร ลงลูกรังโหล่ทางเฉลี่ย ข้างละ ๐.๕๐ เมตร หรือพื้นที่ ดำเนินการไม่น้อยกว่า ๕๐๐ ตาราง เมตร		๓๐๐,๐๐๐					ผู้ใช้ ประโยชน์ มีความ พอใจไม่ น้อยกว่า ร้อยละ ๘๕	ทำให้ ประชาชนใน เขตพื้นที่ สามารถ เดินทาง สัญจรไป-มา อย่างสะดวก	กองช่าง อบต.เหล่า พัฒนา

๑๑

๒. บัญชีโครงการพัฒนาท้องถิ่น

ผ.๐๖

รายละเอียดโครงการพัฒนา
 แผนพัฒนาท้องถิ่น (พ.ศ. ๒๕๖๖ - ๒๕๗๐) เพิ่มเติม ครั้งที่ ๓/๒๕๖๗
 องค์การบริหารส่วนตำบลเหล่าพัฒนา อำเภอนาหว้า จังหวัดนครพนม

โครงการที่	โครงการ	วัตถุประสงค์	เป้าหมาย (ผลผลิตของโครงการ)	งบประมาณ					ตัวชี้วัด (KPI)	ผลที่คาดว่าจะได้รับ	หน่วยงาน รับผิดชอบหลัก
				๒๕๖๖ (บาท)	๒๕๖๗ (บาท)	๒๕๖๘ (บาท)	๒๕๖๙ (บาท)	๒๕๗๐ (บาท)			
๓	โครงการก่อสร้างถนน คสล.บ้านคอนปอ หมู่ที่ ๒ จากบ้านนาย สำราญ คำชนะ ไป ทางบ้านนายสมนึก นามเสาร์	เพื่อให้ประชาชนใน เขตพื้นที่สามารถ เดินทางสัญจรไป- มา อย่างสะดวก รวดเร็ว	ก่อสร้างถนน คสล.บ้านคอนปอ หมู่ ที่ ๒ จากบ้านนายสำราญ คำชนะ ไปทางบ้านนายสมนึก นามเสาร์ ถนนกว้าง ๓ เมตร ยาว ๘๓ เมตร หนา ๐.๑๕ เมตร			๑๕๖,๑๐๐			ผู้ใช้ ประโยชน์ มีความ พอใจไม่ น้อยกว่า ร้อยละ ๘๕	ทำให้ ประชาชนใน เขตพื้นที่ สามารถ เดินทาง สัญจรไป-มา อย่างสะดวก	กองช่าง อบต.เหล่า พัฒนา 87
๕	โครงการก่อสร้างถนน คสล.บ้านคอนปอ หมู่ที่ ๒ จากคอกหมูนายเกศ บุพศิริ ไปทาง นา นายบุญ บุพศิริ	เพื่อให้ประชาชนใน เขตพื้นที่สามารถ เดินทางสัญจรไป- มา อย่างสะดวก รวดเร็ว	ก่อสร้างถนน คสล.บ้านคอนปอ หมู่ ที่ ๒ จากคอกหมูนายเกศ บุพศิริ ไปทาง นานายบุญ บุพศิริ ถนน กว้าง ๔ เมตร ยาว ๕๐ เมตร หนา ๐.๑๕ เมตร สูงลูกรังไหล่ทางเฉลี่ย ข้างละ ๐.๒๐ เมตร หรือพื้นที่ ดำเนินการไม่น้อยกว่า ๒๐๐ ตาราง เมตร			๑๒๖,๑๐๐			ผู้ใช้ ประโยชน์ มีความ พอใจไม่ น้อยกว่า ร้อยละ ๘๕	ทำให้ ประชาชนใน เขตพื้นที่ สามารถ เดินทาง สัญจรไป-มา อย่างสะดวก	กองช่าง อบต.เหล่า พัฒนา

๒. บัญชีโครงการพัฒนาท้องถิ่น

H.๐๒

รายละเอียดโครงการพัฒนา
 แผนพัฒนาท้องถิ่น (พ.ศ. ๒๕๖๖ - ๒๕๗๐) เพิ่มเติม ครั้งที่ ๑/๒๕๖๗
 องค์การบริหารส่วนตำบลเหล่าพัฒนา อำเภอนาหว้า จังหวัดนครพนม

โครงการที่	โครงการ	วัตถุประสงค์	เป้าหมาย (ผลผลิตของโครงการ)	งบประมาณ					ตัวชี้วัด (KPI)	ผลที่คาดว่าจะได้รับ	หน่วยงาน รับผิดชอบหลัก
				๒๕๖๖ (บาท)	๒๕๖๗ (บาท)	๒๕๖๘ (บาท)	๒๕๖๙ (บาท)	๒๕๗๐ (บาท)			
๖	โครงการก่อสร้างถนน คสล.บ้านคอนปอ หมู่ที่ ๒ จากนายทองวิช เหง้าน้อย ไปทางนา นางพูน พุทธิ	เพื่อให้ประชาชนใน เขตพื้นที่สามารถ เดินทางสัญจรไป- มา อย่างสะดวก รวดเร็ว	ก่อสร้างถนน คสล.บ้านคอนปอ หมู่ ที่ ๒ จากนายทองวิช เหง้าน้อย ไปทาง นางนางพูน พุทธิ ถนน กว้าง ๔ เมตร ยาว ๕๐ เมตร หน้า ๐.๑๕ เมตร ลงลูกรังไหล่ทางเฉลี่ย ข้างละ ๐.๒๐ เมตร			๑๒๖,๑๐๐			ผู้ใช้ ประโยชน์ มีความ พอใจไม่ น้อยกว่า ร้อยละ ๘๕	ทำให้ ประชาชนใน เขตพื้นที่ สามารถ เดินทาง สัญจรไป-มา อย่างสะดวก	กองช่าง อบต.เหล่า พัฒนา ๐๐ ๐๐
๗	โครงการก่อสร้างถนน คสล.บ้านคอนปอ หมู่ที่ ๒ จากบ้านนายสนั่น พุทธิ ไปทางบ้าน นายปรีชา แสนสุข	เพื่อให้ประชาชนใน เขตพื้นที่สามารถ เดินทางสัญจรไป- มา อย่างสะดวก รวดเร็ว	ก่อสร้างถนน คสล.บ้านคอนปอ หมู่ ที่ ๒ จากบ้านนายสนั่น พุทธิ ไป ทางบ้านนายปรีชา แสนสุข ถนน กว้าง ๔ เมตร ยาว ๔๕ เมตร หน้า ๐.๑๕ เมตร ลงลูกรังไหล่ทางเฉลี่ย ข้างละ ๐.๒๐ เมตร หรือพื้นที่ ดำเนินการไม่น้อยกว่า ๑๔๐ ตาราง เมตร			๑๑๔,๑๐๐			ผู้ใช้ ประโยชน์ มีความ พอใจไม่ น้อยกว่า ร้อยละ ๘๕	ทำให้ ประชาชนใน เขตพื้นที่ สามารถ เดินทาง สัญจรไป-มา อย่างสะดวก	กองช่าง อบต.เหล่า พัฒนา

๒. บัญชีโครงการพัฒนาท้องถิ่น

ผ.๐๒

รายละเอียดโครงการพัฒนา
แผนพัฒนาท้องถิ่น (พ.ศ. ๒๕๖๖ - ๒๕๗๐) เพิ่มเติม ครั้งที่ ๑/๒๕๖๗
องค์การบริหารส่วนตำบลเหล่าพัฒนา อำเภอนาทวี จังหวัดนครพนม

โครงการที่	โครงการ	วัตถุประสงค์	เป้าหมาย (ผลผลิตของโครงการ)	งบประมาณ					ตัวชี้วัด (KPI)	ผลที่คาดว่าจะได้รับ	หน่วยงาน รับผิดชอบหลัก
				๒๕๖๖ (บาท)	๒๕๖๗ (บาท)	๒๕๖๘ (บาท)	๒๕๖๙ (บาท)	๒๕๗๐ (บาท)			
๓	โครงการก่อสร้างถนน คสล.บ้านคอนปอ หมู่ที่ ๒ จากหน้าบ้านนาย บรรจง เดชขันธุ์ ถึง หน้าบ้านนายอน พุทธิรี	เพื่อให้ประชาชนใน เขตพื้นที่สามารถ เดินทางสัญจรไป- มา อย่างสะดวก รวดเร็ว	ก่อสร้างถนน คสล.บ้านคอนปอ หมู่ ที่ ๒ จากหน้าบ้านนายบรรจง เดช ขันธุ์ ถึง หน้าบ้านนายอน พุทธิรี ถนนกว้าง ๓ เมตร ยาว ๗๕ เมตร หนา ๐.๑๕ เมตร ลงอุ้งโค้งไหล่ทาง เฉลี่ยข้างละ ๐.๒๐ เมตร			๑๕๐,๐๐๐			ผู้ใช้ ประโยชน์ มีความ พอใจไม่ น้อยกว่า ร้อยละ ๘๕	ทำให้ ประชาชนใน เขตพื้นที่ สามารถ เดินทาง สัญจรไป-มา อย่างสะดวก	กองช่าง อบต.เหล่า พัฒนา ๐๐ ๐๐
๔	โครงการก่อสร้างถนน คสล.บ้านนาน้อย หมู่ที่ ๓ จากหน้าบ้านนาย พงษ์ศักดิ์ นามเสาร์ ไป ทางบ้านนางปาน นาม เสาร์	เพื่อให้ประชาชนใน เขตพื้นที่สามารถ เดินทางสัญจรไป- มา อย่างสะดวก รวดเร็ว	ก่อสร้างถนน คสล.บ้านนาน้อย หมู่ ที่ ๓ จากหน้าบ้านนายพงษ์ศักดิ์ นาม เสาร์ ไปทางบ้านนางปาน นาม เสาร์ ถนนกว้าง ๔ เมตร ยาว ๑๖๓ เมตร หนา ๐.๑๕ เมตร ลงอุ้ง โค้งไหล่ทางเฉลี่ยข้างละ ๐.๒๐ เมตร หรือพื้นที่ดำเนินการไม่น้อยกว่า ๖๔๔ ตารางเมตร			๓๙๘,๖๐๐			ผู้ใช้ ประโยชน์ มีความ พอใจไม่ น้อยกว่า ร้อยละ ๘๕	ทำให้ ประชาชนใน เขตพื้นที่ สามารถ เดินทาง สัญจรไป-มา อย่างสะดวก	กองช่าง อบต.เหล่า พัฒนา

๒. บัญชีโครงการพัฒนาท้องถิ่น

H.๐๒

รายละเอียดโครงการพัฒนา
แผนพัฒนาท้องถิ่น (พ.ศ. ๒๕๖๖ - ๒๕๗๐) เพิ่มเติม ครั้งที่ ๑/๒๕๖๗
องค์การบริหารส่วนตำบลเหล่าพัฒนา อำเภอบางบัว จังหวัดนครพนม

โครงการที่	โครงการ	วัตถุประสงค์	เป้าหมาย (ผลผลิตของโครงการ)	งบประมาณ					ตัวชี้วัด (KPI)	ผลที่คาดว่าจะได้รับ	หน่วยงาน รับผิดชอบหลัก
				๒๕๖๖ (บาท)	๒๕๖๗ (บาท)	๒๕๖๘ (บาท)	๒๕๖๙ (บาท)	๒๕๗๐ (บาท)			
๑๐	โครงการก่อสร้างถนน คสล.บ้านนาน้อย หมู่ที่ ๔ จากบ้านนายคำมี เหง้าน้อย ไปทางบ้าน นางอนงค์ เหง้าน้อย	เพื่อให้ประชาชนใน เขตพื้นที่สามารถ เดินทางสัญจรไป- มา อย่างสะดวก รวดเร็ว	ก่อสร้างถนน คสล.บ้านนาน้อย หมู่ ที่ ๔ จากบ้านนายคำมี เหง้าน้อย ไปทางบ้านนางอนงค์ เหง้าน้อย ถนนกว้าง ๓ เมตร ยาว ๒๗ เมตร หนา ๐.๑๕ เมตร หรือพื้นที่ ดำเนินการไม่น้อยกว่า ๘๑ ตาราง เมตร		๔๙,๐๐๐				ผู้ใช้ ประโยชน์ มีความ พอใจไม่ น้อยกว่า ร้อยละ ๘๕	ทำให้ ประชาชนใน เขตพื้นที่ สามารถ เดินทาง สัญจรไป-มา อย่างสะดวก	กองช่าง อบต.เหล่า พัฒนา ๐๐
๑๓ Pv	โครงการก่อสร้างถนน คสล.บ้านนาน้อย หมู่ที่ ๔ จากหน้าบ้านนาย บุญเลิศ นามเสาร์ ไป ทางบ้านนายทรัพย์ นามเสาร์	เพื่อให้ประชาชนใน เขตพื้นที่สามารถ เดินทางสัญจรไป- มา อย่างสะดวก รวดเร็ว	ก่อสร้างถนน คสล.บ้านนาน้อย หมู่ ที่ ๔ จากหน้าบ้านนายบุญเลิศ นาม เสาร์ ไปทาง บ้านนายทรัพย์ นาม เสาร์ ถนนกว้าง ๓ เมตร ยาว ๓๑๔ เมตร หนา ๐.๑๕ เมตร หรือพื้นที่ ดำเนินการไม่น้อยกว่า ๑๑๗๗ ตาราง เมตร			๖๘,๖๐๐			ผู้ใช้ ประโยชน์ มีความ พอใจไม่ น้อยกว่า ร้อยละ ๘๕	ทำให้ ประชาชนใน เขตพื้นที่ สามารถ เดินทาง สัญจรไป-มา อย่างสะดวก	กองช่าง อบต.เหล่า พัฒนา

๒. บัญชีโครงการพัฒนาท้องถิ่น

ผ.๑๒

รายละเอียดโครงการพัฒนา
 แผนพัฒนาท้องถิ่น (พ.ศ. ๒๕๖๖ - ๒๕๗๐) เพิ่มเติม ครั้งที่ ๑/๒๕๖๗
 องค์การบริหารส่วนตำบลเหล่าพัฒนา อำเภอนาหว้า จังหวัดนครพนม

โครงการที่	โครงการ	วัตถุประสงค์	เป้าหมาย (ผลผลิตของโครงการ)	งบประมาณ					ตัวชี้วัด (KPI)	ผลที่คาดว่าจะได้รับ	หน่วยงาน รับผิดชอบ
				๒๕๖๖ (บาท)	๒๕๖๗ (บาท)	๒๕๖๘ (บาท)	๒๕๖๙ (บาท)	๒๕๗๐ (บาท)			
๑๒	โครงการก่อสร้างถนน คสล.บ้านหนองคู หมู่ ที่ ๖ จากนายเฉลียว เสนสุข ไปทางป่าช้า สาธารณะประโยชน์	เพื่อให้ประชาชนใน เขตพื้นที่สามารถ เดินทางสัญจรไป- มา อย่างสะดวก รวดเร็ว	ก่อสร้างถนน คสล.บ้านหนองคู หมู่ที่ ๖ จากนายเฉลียวเสนสุข ไปทางป่าช้าสาธารณะประโยชน์ ถนนกว้าง ๕ เมตร ยาว ๑๒๐ เมตร หนา ๐.๑๕ เมตร ลงอุโมงค์โหล่ทาง เฉลี่ยข้างละ ๐.๒๐ เมตร หรือพื้นที่ ดำเนินการไม่น้อยกว่า ๖๐๐ ตาราง เมตร		๓๕๘,๐๐๐				ผู้ใช้ ประโยชน์ มีความ พอใจไม่ น้อยกว่า ร้อยละ ๘๕	ทำให้ ประชาชนใน เขตพื้นที่ สามารถ เดินทาง สัญจรไป-มา อย่างสะดวก	กองช่าง อบต.เหล่า พัฒนา 91
๑๓	โครงการก่อสร้างถนน คสล.บ้านหนองคู หมู่ ที่ ๖ จากนายกิ่ง เสนสุข ไปทางป่าช้า บ้านหนองคู	เพื่อให้ประชาชนใน เขตพื้นที่สามารถ เดินทางสัญจรไป- มา อย่างสะดวก รวดเร็ว	ก่อสร้างถนน คสล.บ้านหนองคู หมู่ที่ ๖ จาก นายกิ่ง เสนสุข ไป ทางป่าช้าบ้านหนองคู ถนนกว้าง ๕ เมตร ยาว ๗๘ เมตร หนา ๐.๑๕ เมตร ลงอุโมงค์โหล่ทางเฉลี่ย ข้างละ ๐.๓๐ เมตร หรือพื้นที่ ดำเนินการไม่น้อยกว่า ๓๙๐ ตาราง เมตร			๒๓๖,๗๐๐			ผู้ใช้ ประโยชน์ มีความ พอใจไม่ น้อยกว่า ร้อยละ ๘๕	ทำให้ ประชาชนใน เขตพื้นที่ สามารถ เดินทาง สัญจรไป-มา อย่างสะดวก	กองช่าง อบต.เหล่า พัฒนา

๒. บัญชีโครงการพัฒนาท้องถิ่น

H.๐๒

รายละเอียดโครงการพัฒนา
แผนพัฒนาท้องถิ่น (พ.ศ. ๒๕๖๖ - ๒๕๗๐) เพิ่มเติม ครั้งที่ ๑/๒๕๖๗
องค์การบริหารส่วนตำบลเหล่าพัฒนา อำเภอนาหว้า จังหวัดนครพนม

โครงการที่	โครงการ	วัตถุประสงค์	เป้าหมาย (ผลผลิตของโครงการ)	งบประมาณ					ตัวชี้วัด (KPI)	ผลที่คาดว่าจะได้รับ	หน่วยงาน รับผิดชอบหลัก	
				๒๕๖๖ (บาท)	๒๕๖๗ (บาท)	๒๕๖๘ (บาท)	๒๕๖๙ (บาท)	๒๕๗๐ (บาท)				
๓๔	โครงการก่อสร้างถนน คสล.บ้านหนองคู หมู่ ที่ ๑๗ จากนายลอม บุพศิริ ไปทางนาย วินัย คำชนะ	เพื่อให้ประชาชนใน เขตพื้นที่สามารถ เดินทางสัญจรไป- มา อย่างสะดวก รวดเร็ว	โครงการก่อสร้างถนน คสล.จาก นายลอม บุพศิริ ไปทางนาย วินัย คำชนะ บ้านดอนบอ หมู่ที่ ๑๗ ถนนกว้าง ๕ เมตร ยาว ๓๐๐ เมตร หนา ๐.๑๕ เมตร ลงลูกรังโหล่ทาง เฉลี่ยข้างละ ๐.๕๐ เมตร หรือพื้นที่ ดำเนินการไม่น้อยกว่า ๕๐๐ ตาราง เมตร		๓๐๐,๐๐๐					ผู้ใช้ ประโยชน์ มีความ พอใจไม่ น้อยกว่า ร้อยละ ๘๕	ทำให้ ประชาชนใน เขตพื้นที่ สามารถ เดินทาง สัญจรไป-มา อย่างสะดวก	กองช่าง อบต.เหล่า พัฒนา ๑๖
๓๕	โครงการก่อสร้างถนน คสล.บ้านหนองคู หมู่ ที่ ๘ สายสามแยกทำ น้ำบ้านหนองคู ไป ทางศาลาแดง	เพื่อให้ประชาชนใน เขตพื้นที่สามารถ เดินทางสัญจรไป- มา อย่างสะดวก รวดเร็ว	ก่อสร้างถนน คสล.บ้านหนองคู หมู่ที่ ๘ สายสามแยกทำน้ำบ้าน หนองคู ไปทางศาลาแดง ถนน กว้าง ๖ เมตร ยาว ๑๓๗ เมตร หนา ๐.๑๕ เมตร ลงลูกรังโหล่ทางเฉลี่ย ข้างละ ๐.๕๐ เมตร หรือพื้นที่ ดำเนินการไม่น้อยกว่า ๘๒๒ ตาราง เมตร		๔๔๗,๕๐๐					ผู้ใช้ ประโยชน์ มีความ พอใจไม่ น้อยกว่า ร้อยละ ๘๕	ทำให้ ประชาชนใน เขตพื้นที่ สามารถ เดินทาง สัญจรไป-มา อย่างสะดวก	กองช่าง อบต.เหล่า พัฒนา

๒. บัญชีโครงการพัฒนาท้องถิ่น

Fl.๐๒

รายละเอียดโครงการพัฒนา
 แผนพัฒนาท้องถิ่น (พ.ศ. ๒๕๖๖ - ๒๕๗๐) เพิ่มเติม ครั้งที่ ๑/๒๕๖๗
 องค์การบริหารส่วนตำบลเหล่าพัฒนา อำเภอนาหว้า จังหวัดนครพนม

โครงการที่	โครงการ	วัตถุประสงค์	เป้าหมาย (ผลผลิตของโครงการ)	งบประมาณ					ตัวชี้วัด (KPI)	ผลที่คาดว่าจะได้รับ	หน่วยงาน รับผิดชอบหลัก
				๒๕๖๖ (บาท)	๒๕๖๗ (บาท)	๒๕๖๘ (บาท)	๒๕๖๙ (บาท)	๒๕๗๐ (บาท)			
๑๖	โครงการก่อสร้างถนน คสล.บ้านหนองคู หมู่ ที่ ๘ จากสวนยางนาย สติชัย วงษาเนาวิ ไป ทางบ้านนายประพนธ์ จำรักษา	เพื่อให้ประชาชนใน เขตพื้นที่สามารถ เดินทางสัญจรไป- มา อย่างสะดวก รวดเร็ว	ก่อสร้างถนน คสล.บ้านหนองคู หมู่ที่ ๘ จากสวนยางนายสติชัย วงษาเนาวิ ไปทางบ้านนาย ประพนธ์ จำรักษา ถนนกว้าง ๕ เมตร ยาว ๓๔ เมตร หนา ๐.๑๕ เมตร ลงลูกรังไหล่ทางเฉลี่ยข้างละ ๐.๕๐ เมตร หรือพื้นที่ดำเนินการ ไม่น้อยกว่า ๓๗๐ ตารางเมตร			๑๐๔,๐๐๐			ผู้ใช้ ประโยชน์ มีความ พอใจไม่ น้อยกว่า ร้อยละ ๘๕	ทำให้ ประชาชนใน เขตพื้นที่ สามารถ เดินทาง สัญจรไป-มา อย่างสะดวก	กองช่าง อบต.เหล่า พัฒนา
๑๗	โครงการก่อสร้างถนน คสล.บ้านท่าคำไฮ หมู่ที่ ๑๐ จากหน้าบ้าน นายท่าจำดี คำชนะ ไป ทางบ้านนางสาวศิริ ลอน บุพศิริ	เพื่อให้ประชาชนใน เขตพื้นที่สามารถ เดินทางสัญจรไป- มา อย่างสะดวก รวดเร็ว	ก่อสร้างถนน คสล. บ้านท่าคำไฮ หมู่ที่ ๑๐ จากหน้าบ้านนายท่าจำดี คำชนะ ไปทางบ้านนางสาวศิริลอน บุพศิริ ถนนกว้าง ๕ เมตร ยาว ๕๐ เมตร หนา ๐.๑๕ เมตร ลงลูกรัง ไหล่ทางเฉลี่ยข้างละ ๐.๒๐ เมตร หรือพื้นที่ดำเนินการไม่น้อยกว่า ๒๕๐ ตารางเมตร		๑๕๒,๐๐๐				ผู้ใช้ ประโยชน์ มีความ พอใจไม่ น้อยกว่า ร้อยละ ๘๕	ทำให้ ประชาชนใน เขตพื้นที่ สามารถ เดินทาง สัญจรไป-มา อย่างสะดวก	กองช่าง อบต.เหล่า พัฒนา

๒. บัญชีโครงการพัฒนาท้องถิ่น

H.๐๒

รายละเอียดโครงการพัฒนา
แผนพัฒนาท้องถิ่น (พ.ศ. ๒๕๖๖ - ๒๕๗๐) เพิ่มเติม ครั้งที่ ๑/๒๕๖๗
องค์การบริหารส่วนตำบลเหล่าพัฒนา อำเภอนาหว้า จังหวัดนครพนม

โครงการที่	โครงการ	วัตถุประสงค์	เป้าหมาย (ผลผลิตของโครงการ)	งบประมาณ					ตัวชี้วัด (KPI)	ผลที่คาดว่าจะได้รับ	หน่วยงาน รับผิดชอบหลัก
				๒๕๖๖ (บาท)	๒๕๖๗ (บาท)	๒๕๖๘ (บาท)	๒๕๖๙ (บาท)	๒๕๗๐ (บาท)			
๑๘	โครงการก่อสร้างถนน คสล. บ้านท่าคำไฮ หมู่ ที่ ๑๐ จากหน้าบ้าน นางสาวศิริอรอน บุพศิริ ไปทางสถานีสูบน้ำ บ้านท่าคำไฮ	เพื่อให้ประชาชนใน เขตพื้นที่สามารถ เดินทางสัญจรไป- มา อย่างสะดวก รวดเร็ว	ก่อสร้างถนน คสล.บ้านท่าคำไฮ หมู่ที่ ๑๐ จากหน้าบ้านนางสิริ อรอน บุพศิริ ไปทางสถานีสูบน้ำ บ้านท่าคำไฮ ถนนกว้าง ๕ เมตร ยาว ๑๖๔ เมตร หน้า ๐.๑๕ เมตร หรือพื้นที่ดำเนินการไม่น้อย กว่า ๘๒๐ ตารางเมตร			๔๙๘,๗๐๐			ผู้ใช้ ประโยชน์ มีความ พอใจไม่ น้อยกว่า ร้อยละ ๘๕	ทำให้ ประชาชนใน เขตพื้นที่ สามารถ เดินทาง สัญจรไป-มา อย่างสะดวก	กองช่าง อบต.เหล่า พัฒนา ๐๓
๑๙	โครงการก่อสร้างถนน คสล. บ้านคอนศาลา หมู่ที่ ๑๑ จากหน้า บ้านนางสาวอุดมพร ตันศรี ถึง สวนยางนาย ประเวศ คະสุคใจ	เพื่อให้ประชาชนใน เขตพื้นที่สามารถ เดินทางสัญจรไป- มา อย่างสะดวก รวดเร็ว	ก่อสร้างถนน คสล.บ้านคอนศาลา หมู่ที่ ๑๑ จากหน้าบ้านนางสาว อุดมพร ตันศรี ไปทางสวนยางนาย ประเวศ คະสุคใจ ถนนกว้าง ๔ เมตร ยาว ๕๐ เมตร หน้า ๐.๑๕ เมตร โหล่ทางเฉลี่ยข้างละ ๐.๒๐ เมตร หรือพื้นที่ดำเนินการไม่น้อย กว่า ๒๐๐ ตารางเมตร			๑๓๑,๑๐๐			ผู้ใช้ ประโยชน์ มีความ พอใจไม่ น้อยกว่า ร้อยละ ๘๕	ทำให้ ประชาชนใน เขตพื้นที่ สามารถ เดินทาง สัญจรไป-มา อย่างสะดวก	กองช่าง อบต.เหล่า พัฒนา

๒. บัญชีโครงการพัฒนาท้องถิ่น

ผ.๐๖

รายละเอียดโครงการพัฒนา
แผนพัฒนาท้องถิ่น (พ.ศ. ๒๕๖๖ - ๒๕๗๐) เพิ่มเติม ครั้งที่ ๑/๒๕๖๗
องค์การบริหารส่วนตำบลเหล่าพัฒนา อำเภอนาหว้า จังหวัดนครพนม

โครงการที่	โครงการ	วัตถุประสงค์	เป้าหมาย (ผลผลิตของโครงการ)	งบประมาณ					ตัวชี้วัด (KPI)	ผลที่คาดว่าจะได้รับ	หน่วยงาน รับผิดชอบหลัก
				๒๕๖๖ (บาท)	๒๕๖๗ (บาท)	๒๕๖๘ (บาท)	๒๕๖๙ (บาท)	๒๕๗๐ (บาท)			
๒๐	โครงการก่อสร้างถนนคสล. บ้านคอนศาลา หมู่ที่ ๑๑ จากหน้าบ้านนางสาวอุไรวรรณ บุญเพ็ง ไปทางสามแยกทางไปวัดป่าหนองไผ่	เพื่อให้ประชาชนในเขตพื้นที่สามารถเดินทางสัญจรไป-มา อย่างสะดวก รวดเร็ว	ก่อสร้างถนน คสล.บ้านคอนศาลา หมู่ที่ ๑๑ จากหน้าบ้านนางสาวอุไรวรรณ บุญเพ็ง ไปทางสามแยกวัดป่าหนองไผ่ ถนนกว้าง ๔ เมตร ยาว ๕๐ เมตร ทนฯ ๐.๑๕ เมตร ไหล่ทางเฉลี่ยข้างละ ๐.๒๐ เมตร หรือพื้นที่ดำเนินการไม่น้อยกว่า ๒๐๐ ตารางเมตร			๑๒๖,๑๐๐			ผู้ใช้ประโยชน์ มีความพอใจไม่น้อยกว่า ร้อยละ ๘๕	ทำให้ประชาชนในเขตพื้นที่สามารถเดินทางสัญจรไป-มาอย่างสะดวก	กองช่าง อบต.เหล่าพัฒนา
๒๑	โครงการก่อสร้างถนนคสล. บ้านคอนศาลา หมู่ที่ ๑๑ จากหน้าบ้านนายบัวสา แสนสุข ไปทางถนนลาดยางคอนศาลาไปตอมะจ่าง	เพื่อให้ประชาชนในเขตพื้นที่สามารถเดินทางสัญจรไป-มา อย่างสะดวก รวดเร็ว	ก่อสร้างถนน คสล.บ้านคอนศาลา หมู่ที่ ๑๑ จากหน้าบ้านนายบัวสา แสนสุข ไปทางถนนลาดยางคอนศาลา-ตอมะจ่าง ถนนกว้าง ๔ เมตร ยาว ๕๐ เมตร ทนฯ ๐.๑๕ เมตร ไหล่ทางเฉลี่ยข้างละ ๐.๒๐ เมตร หรือพื้นที่ดำเนินการไม่น้อยกว่า ๒๐๐ ตารางเมตร			๑๒๖,๑๐๐			ผู้ใช้ประโยชน์ มีความพอใจไม่น้อยกว่า ร้อยละ ๘๕	ทำให้ประชาชนในเขตพื้นที่สามารถเดินทางสัญจรไป-มาอย่างสะดวก	กองช่าง อบต.เหล่าพัฒนา

๒. บัญชีโครงการพัฒนาท้องถิ่น

H.๐๒

รายละเอียดโครงการพัฒนา
แผนพัฒนาท้องถิ่น (ท.ศ. ๒๕๖๖ - ๒๕๗๐) เพิ่มเติม ครั้งที่ ๑/๒๕๖๗
องค์การบริหารส่วนตำบลเหล่าพัฒนา อำเภอนาหว้า จังหวัดนครพนม

โครงการที่	โครงการ	วัตถุประสงค์	เป้าหมาย (ผลผลิตของโครงการ)	งบประมาณ					ตัวชี้วัด (KPI)	ผลที่คาดว่าจะได้รับ	หน่วยงาน รับผิดชอบหลัก
				๒๕๖๖ (บาท)	๒๕๖๗ (บาท)	๒๕๖๘ (บาท)	๒๕๖๙ (บาท)	๒๕๗๐ (บาท)			
๒๒	โครงการก่อสร้างถนน คสล. บ้านดอนศาลา หมู่ที่ ๑๑ จากข้างบ้าน นางดวงปี ปัญญาสาร ถึงหน้าบ้านนายกาลิ ปัญญาสาร	เพื่อให้ประชาชนใน เขตพื้นที่สามารถ เดินทางสัญจรไป- มา อย่างสะดวก รวดเร็ว	ก่อสร้างถนน คสล. บ้านดอนศาลา หมู่ที่ ๑๑ จากข้างบ้านนางดวงปี ปัญญาสาร ถึงหน้าบ้านนายกาลิ ปัญญาสาร ถนนกว้าง ๔ เมตร ฮาว ๑๒๖ เมตร ทน ๐.๑๕ เมตร ลง ลูกรังไหล่ทางเฉลี่ยข้างละ ๐.๑๐ เมตร			๓๐๐,๐๐๐			ผู้ใช้ ประโยชน์ มีความ พอใจไม่ น้อยกว่า ร้อยละ ๘๕	ทำให้ ประชาชนใน เขตพื้นที่ สามารถ เดินทาง สัญจรไป-มา อย่างสะดวก	กองช่าง อบต.เหล่า พัฒนา ๑๐
๒๓	โครงการก่อสร้างถนน คสล.บ้านนาน้อย หมู่ที่ ๑๒ จากหน้าบ้านนาย สัญญา นามเสาร์ ไป ทางบ่อนไก่	เพื่อให้ประชาชนใน เขตพื้นที่สามารถ เดินทางสัญจรไป- มา อย่างสะดวก รวดเร็ว	ก่อสร้างถนน คสล.บ้านนาน้อย หมู่ ที่ ๑๒ จากหน้าบ้านนายสัญญา นามเสาร์ ไปทางบ่อนไก่ ถนน กว้าง ๔ เมตร ฮาว ๑๒๐ เมตร ทน ๐.๑๕ เมตร หรือพื้นที่ ดำเนินการไม่น้อยกว่า ๔๘๐ ตาราง เมตร			๒๙๖,๖๐๐			ผู้ใช้ ประโยชน์ มีความ พอใจไม่ น้อยกว่า ร้อยละ ๘๕	ทำให้ ประชาชนใน เขตพื้นที่ สามารถ เดินทาง สัญจรไป-มา อย่างสะดวก	กองช่าง อบต.เหล่า พัฒนา

๒. บัญชีโครงการพัฒนาท้องถิ่น

H.๐๒

รายละเอียดโครงการพัฒนา
 แผนพัฒนาท้องถิ่น (พ.ศ. ๒๕๖๖ - ๒๕๗๐) เพิ่มเติม ครั้งที่ ๑/๒๕๖๗
 องค์การบริหารส่วนตำบลเหล่าพัฒนา อำเภอนาหว้า จังหวัดนครพนม

โครงการที่	โครงการ	วัตถุประสงค์	เป้าหมาย (ผลผลิตของโครงการ)	งบประมาณ					ตัวชี้วัด (KPI)	ผลที่คาดว่าจะได้รับ	หน่วยงาน รับผิดชอบหลัก	
				๒๕๖๖ (บาท)	๒๕๖๗ (บาท)	๒๕๖๘ (บาท)	๒๕๖๙ (บาท)	๒๕๗๐ (บาท)				
๒๔	โครงการก่อสร้างถนน คสล.บ้านนาบ้อย หมู่ที่ ๑๓ จากสวนนายผล นามเสาร์ ไปทางสวน นายคำแพง นามเสาร์	เพื่อให้ประชาชนใน เขตพื้นที่สามารถ เดินทางสัญจรไป- มาอย่างสะดวก รวดเร็ว	ก่อสร้างถนน คสล.บ้านนาบ้อย หมู่ ที่ ๑๓ จากสวนนายผล นามเสาร์ ไปทางสวนนายคำแพง นามเสาร์ ถนนกว้าง ๓ เมตร ยาว ๒๓๐ เมตร หนา ๐.๑๕ เมตร ลงอุกรณ์ไหล่ทาง เฉลี่ยข้างละ ๐.๕๐ เมตร หรือพื้นที่ ดำเนินการไม่น้อยกว่า ๖๙๐ ตาราง เมตร		๔๐๐,๐๐๐					ผู้ใช้ ประโยชน์ มีความ พอใจไม่ น้อยกว่า ร้อยละ ๘๕	ทำให้ ประชาชนใน เขตพื้นที่ สามารถ เดินทาง สัญจรไป-มา อย่างสะดวก	กองช่าง อบต.เหล่า พัฒนา 97
๒๕	โครงการก่อสร้างถนน คสล.บ้านดอนปอ หมู่ที่ ๑๔ จากนายคำบุ๋ม บุญท์ ไปทางป่าช้า บ้านดอนปอ หมู่ที่ ๑๔	เพื่อให้ประชาชนใน เขตพื้นที่สามารถ เดินทางสัญจรไป- มาอย่างสะดวก รวดเร็ว	ก่อสร้างถนน คสล.บ้านดอนปอ หมู่ ที่ ๑๔ จากนายคำบุ๋ม บุญท์ ไป ทางป่าช้าบ้านดอนปอ หมู่ที่ ๑๔ ถนนกว้าง ๔ เมตร ยาว ๘๓ เมตร หนา ๐.๑๕ เมตร ลงอุกรณ์ไหล่ทาง เฉลี่ยข้างละ ๐.๕๐ เมตร หรือพื้นที่ ดำเนินการไม่น้อยกว่า ๓๓๒ ตาราง เมตร		๒๐๐,๐๐๐					ผู้ใช้ ประโยชน์ มีความ พอใจไม่ น้อยกว่า ร้อยละ ๘๕	ทำให้ ประชาชนใน เขตพื้นที่ สามารถ เดินทาง สัญจรไป-มา อย่างสะดวก	กองช่าง อบต.เหล่า พัฒนา

๒. บัญชีโครงการพัฒนาท้องถิ่น

รายละเอียดโครงการพัฒนา
 แผนพัฒนาท้องถิ่น (พ.ศ. ๒๕๖๖ - ๒๕๗๐) เพิ่มเติม ครั้งที่ ๑/๒๕๖๗
 องค์การบริหารส่วนตำบลเหล่าพัฒนา อำเภอนาหว้า จังหวัดนครพนม

โครงการที่	โครงการ	วัตถุประสงค์	เป้าหมาย (ผลผลิตของโครงการ)	งบประมาณ					ตัวชี้วัด (KPI)	ผลที่คาดว่าจะได้รับ	หน่วยงาน รับผิดชอบหลัก
				๒๕๖๖ (บาท)	๒๕๖๗ (บาท)	๒๕๖๘ (บาท)	๒๕๖๙ (บาท)	๒๕๗๐ (บาท)			
๒๖	โครงการก่อสร้างถนน คสล.บ้านคอนปอ หมู่ที่ ๑๔ จากหน้าบ้านนาย ผา บุพศิริ ไปทางตอน ปุดา	เพื่อให้ประชาชนใน เขตพื้นที่สามารถ เดินทางสัญจรไป- มา อย่างสะดวก รวดเร็ว	ก่อสร้างถนน คสล.บ้านคอนปอ หมู่ ที่ ๑๔ จากหน้าบ้านนายผา บุพศิริ ไปทางตอนปุดา กว้าง ๔ เมตร ยาว ๘๐ เมตร หนา ๐.๑๕ เมตร ปริมาณลูกรังไม่น้อยกว่า ๒๐ ลบ. ม. หรือพื้นที่ดำเนินการไม่น้อยกว่า ๓๒๐ ตารางเมตร			๒๐๐,๐๐๐			ผู้ใช้ ประโยชน์ มีความ พอใจไม่ น้อยกว่า ร้อยละ ๘๕	ทำให้ ประชาชนใน เขตพื้นที่ สามารถ เดินทาง สัญจรไป-มา อย่างสะดวก	กองช่าง อบต.เหล่า พัฒนา ๑๑
๒๗	โครงการก่อสร้างถนน คสล.บ้านคอนปอ หมู่ที่ ๑๔ จากที่นายนายบุญ บุพศิริ ถึง ที่นายนายคำ บุพศิริ	เพื่อให้ประชาชนใน เขตพื้นที่สามารถ เดินทางสัญจรไป- มา อย่างสะดวก รวดเร็ว	ก่อสร้างถนน คสล.บ้านคอนปอ หมู่ ที่ ๑๔ จากที่นายนายบุญ บุพศิริ ถึง ที่นายนายคำ บุพศิริ ถนนกว้าง ๔ เมตร ยาว ๓๐๐ เมตร หนา ๐.๑๕ เมตร ลงลูกรังใหญ่ทางเฉลี่ยข้างละ ๐.๕๐ เมตร			๓๒๐,๐๐๐			ผู้ใช้ ประโยชน์ มีความ พอใจไม่ น้อยกว่า ร้อยละ ๘๕	ทำให้ ประชาชนใน เขตพื้นที่ สามารถ เดินทาง สัญจรไป-มา อย่างสะดวก	กองช่าง อบต.เหล่า พัฒนา

๒. บัญชีโครงการพัฒนาท้องถิ่น

M.๐๒

รายละเอียดโครงการพัฒนา
แผนพัฒนาท้องถิ่น (พ.ศ. ๒๕๖๖ - ๒๕๗๐) เพิ่มเติม ครั้งที่ ๓/๒๕๖๗
องค์การบริหารส่วนตำบลเหล่าพัฒนา อำเภอนาหว้า จังหวัดนครพนม

โครงการที่	โครงการ	วัตถุประสงค์	เป้าหมาย (ผลผลิตของโครงการ)	งบประมาณ					ตัวชี้วัด (KPI)	ผลที่คาดว่าจะได้รับ	หน่วยงาน รับผิดชอบหลัก
				๒๕๖๖ (บาท)	๒๕๖๗ (บาท)	๒๕๖๘ (บาท)	๒๕๖๙ (บาท)	๒๕๗๐ (บาท)			
๒๘ P ✓	โครงการก่อสร้างถนน คสล.บ้านหนองคู หมู่ ที่ ๑๕ จากบ้านนาย จักรกรี พันธุกลาง ไป ทางนายบุญเหลือ พันธุกลาง	เพื่อให้ประชาชนใน เขตพื้นที่สามารถ เดินทางสัญจรไป- มา อย่างสะดวก รวดเร็ว	ก่อสร้างถนน คสล.บ้านหนองคู หมู่ที่ ๑๕ จากบ้านนายจักรกรี พันธุ กลาง ไปทางนายบุญเหลือ พันธุ กลาง ถนนกว้าง ๕ เมตร ยาว ๓๒๕ เมตร หนา ๐.๑๕ เมตร หรือพื้นที่ ดำเนินการไม่น้อยกว่า ๕๐๐ ตาราง เมตร		๓๓๐,๐๐๐				ผู้ใช้ ประโยชน์ มีความ พอใจไม่ น้อยกว่า ร้อยละ ๘๕	ทำให้ ประชาชนใน เขตพื้นที่ สามารถ เดินทาง สัญจรไป-มา อย่างสะดวก	กองช่าง อบต.เหล่า พัฒนา ๐๐
๒๙ P ✓	โครงการก่อสร้างถนน คสล.บ้านหนองคู หมู่ ที่ ๑๕ จากบ้านนาย ไทย พันธุกลาง ไปทาง วัดรวมใจไทยสามัคคี	เพื่อให้ประชาชนใน เขตพื้นที่สามารถ เดินทางสัญจรไป- มา อย่างสะดวก รวดเร็ว	ก่อสร้างถนน คสล.บ้านหนองคู หมู่ที่ ๑๕ จากบ้านนายไทย พันธุ กลาง ไปทางวัดรวมใจไทยสามัคคี ถนนกว้าง ๕ เมตร ยาว ๒๒ เมตร หนา ๐.๑๕ เมตร ลงลูกรังไหล่ทาง เฉลี่ยข้างละ ๐.๒๐ เมตร หรือพื้นที่ ดำเนินการไม่น้อยกว่า ๑๐๐ ตาราง เมตร			๖๗,๘๕๐			ผู้ใช้ ประโยชน์ มีความ พอใจไม่ น้อยกว่า ร้อยละ ๘๕	ทำให้ ประชาชนใน เขตพื้นที่ สามารถ เดินทาง สัญจรไป-มา อย่างสะดวก	กองช่าง อบต.เหล่า พัฒนา

๒. บัญชีโครงการพัฒนาท้องถิ่น

ร.๐๒

รายละเอียดโครงการพัฒนา

แผนพัฒนาท้องถิ่น (พ.ศ. ๒๕๖๖ - ๒๕๗๐) เริ่มเดิม ครั้งที่ ๑/๒๕๖๗

องค์การบริหารส่วนตำบลเหล่าพัฒนา อำเภอหนองบัว จังหวัดนครพนม

โครงการที่	โครงการ	วัตถุประสงค์	เป้าหมาย (ผลผลิตของโครงการ)	งบประมาณ					ตัวชี้วัด (KPI)	ผลที่คาดว่าจะได้รับ	หน่วยงาน รับผิดชอบ	
				๒๕๖๖ (บาท)	๒๕๖๗ (บาท)	๒๕๖๘ (บาท)	๒๕๖๙ (บาท)	๒๕๗๐ (บาท)				
๓๐ P ✓	โครงการยกระดับถนนบ้านนาน้อย หมู่ที่ ๓ จากที่นายไว นามเสาร์ ถึง นามายอวชัย เถ้าน้อย	เพื่อยกระดับถนนให้สูงขึ้นป้องกันน้ำท่วมในฤดูฝน เพื่อให้การวิ่งเส้นทางสัญจรไป-มา สะดวกและปลอดภัยยิ่งขึ้น	ยกระดับถนนบ้านนาน้อย หมู่ที่ ๓ จากที่นายไว นามเสาร์ ถึง นามายอวชัย เถ้าน้อย บ้านนาอ้อย หมู่ที่ ๓ อ.สูงรัง กว้าง ๓ เมตร ยาว ๑,๙๐๐ เมตร สูงรังหนา ๐.๕๕ เมตร ปริมาณสูงรัง ๒,๕๖๕ ลบ.ม. พร้อมปรับเกลี่ย ส่งต่อระบายน้ำ คล.เมอก.ชั้น ๓) ขนาด ๐.๓๐x๑.๐๐ เมตร จำนวน ๓ จุด จุดละ ๔ ท่อน รวม ๑๒ ท่อน		๓๕๗,๐๐๐					ผู้ใช้ประโยชน์ มีความพอใจไม่น้อยกว่าร้อยละ ๘๕	ถนนสูงขึ้นน้ำไม่ท่วมในฤดูฝนการสัญจรไป-มา สะดวกและปลอดภัยยิ่งขึ้น	กองช่าง อบต.เหล่าพัฒนา
๓๓ P ✓	โครงการก่อสร้างถนน คล.บ้านหนองตุค หมู่ที่ ๑๕ จากบ้านนายเดี่ยว ถึงจุดปล่อยเรือ	เพื่อให้ประชาชนในเขตพื้นที่สามารถเดินทางสัญจรไป-มา อย่างสะดวกรวดเร็ว	ก่อสร้างถนน คล.บ้านหนองตุค หมู่ที่ ๑๕ จากหน้าบ้านนายเดี่ยว ไปทางจุดปล่อยเรือ ถนนกว้าง ๕ เมตร ยาว ๑๑๘ เมตร หนา ๐.๑๕ เมตร สูงรังใหญ่ให้ต่ำลงข้างละ ๐.๓๐ เมตร หรือพื้นที่ดำเนินการไม่น้อยกว่า ๕๙๐ ตารางเมตร			๓๕๗,๙๐๐				ผู้ใช้ประโยชน์ มีความพอใจไม่น้อยกว่าร้อยละ ๘๕	ทำให้ประชาชนในเขตพื้นที่สามารถเดินทางสัญจรไป-มาอย่างสะดวก	กองช่าง อบต.เหล่าพัฒนา

๒. บัญชีโครงการพัฒนาท้องถิ่น

ผ.๐๒

รายละเอียดโครงการพัฒนา
แผนพัฒนาท้องถิ่น (ท.ศ. ๒๕๖๖ - ๒๕๗๐) เพิ่มเติม ครั้งที่ ๑/๒๕๖๗
องค์การบริหารส่วนตำบลเหล่าพัฒนา อำเภอนาหว้า จังหวัดนครพนม

โครงการที่	โครงการ	วัตถุประสงค์	เป้าหมาย (ผลผลิตของโครงการ)	งบประมาณ					ตัวชี้วัด (KPI)	ผลที่คาดว่าจะได้รับ	หน่วยงาน รับผิดชอบหลัก
				๒๕๖๖ (บาท)	๒๕๖๗ (บาท)	๒๕๖๘ (บาท)	๒๕๖๙ (บาท)	๒๕๗๐ (บาท)			
๓๒	โครงการยกระดับถนนจากข้างบ้านครูโนเรส ถึง คอกวัวนายกัมปนาท หัวนาง บ้านเหล่าพัฒนา หมู่ที่ ๕	เพื่อยกระดับถนนให้สูงขึ้นป้องกันน้ำท่วมในฤดูฝน เพื่อให้การใช้เส้นทางสัญจรไปมา สะดวกและปลอดภัยยิ่งขึ้น	ยกระดับถนนข้างบ้านครูโนเรส ถึง คอกวัวนายกัมปนาท หัวนาง บ้านเหล่าพัฒนา หมู่ที่ ๕ ลงลูกรัง กว้าง ๕ เมตร ยาว ๓๐๐ เมตร ลูกรังหนา ๐.๕๐ เมตร			๕๐,๐๐๐			ผู้ใช้ประโยชน์ มีความพอใจไม่น้อยกว่าร้อยละ ๘๕	ถนนสูงขึ้นน้ำไม่ท่วมในฤดูฝน การสัญจรไป-มา สะดวกและปลอดภัยยิ่งขึ้น	กองช่าง อบต.เหล่าพัฒนา 101
๓๓	โครงการยกระดับถนนจากที่นา นายเนรมิตร บุพศิริ ถึง นา นายพันธ์ บุพศิริ บ้านดอนปอ หมู่ที่ ๑๔	เพื่อยกระดับถนนให้สูงขึ้นป้องกันน้ำท่วมในฤดูฝน เพื่อให้การใช้เส้นทางสัญจรไปมา สะดวกและปลอดภัยยิ่งขึ้น	โครงการยกระดับถนนจากที่นา นายเนรมิตร บุพศิริ ถึง นา นายพันธ์ บุพศิริ บ้านดอนปอ หมู่ที่ ๑๔ ดินถมกว้าง ๔ เมตร ยาว ๓,๓๐๐ เมตร หนา ๐.๕๐ เมตร ลงลูกรัง กว้าง ๔ เมตร ยาว ๓,๓๐๐ เมตร ลูกรังหนา ๐.๓๕ เมตร พร้อมปรับเกลี่ย		๓๐๐,๐๐๐				ผู้ใช้ประโยชน์ มีความพอใจไม่น้อยกว่าร้อยละ ๘๕	ถนนสูงขึ้นน้ำไม่ท่วมในฤดูฝน การสัญจรไป-มา สะดวกและปลอดภัยยิ่งขึ้น	กองช่าง อบต.เหล่าพัฒนา

๒. บัญชีโครงการพัฒนาท้องถิ่น

ผ.๐๒

รายละเอียดโครงการพัฒนา
แผนพัฒนาท้องถิ่น (พ.ศ. ๒๕๖๖ - ๒๕๗๐) เพิ่มเติม ครั้งที่ ๓/๒๕๖๗
องค์การบริหารส่วนตำบลเหล่าพัฒนา อำเภอนาหว้า จังหวัดนครพนม

โครงการที่	โครงการ	วัตถุประสงค์	เป้าหมาย (ผลผลิตของโครงการ)	งบประมาณ					ตัวชี้วัด (KPI)	ผลที่คาดว่าจะได้รับ	หน่วยงาน รับผิดชอบหลัก	
				๒๕๖๖ (บาท)	๒๕๖๗ (บาท)	๒๕๖๘ (บาท)	๒๕๖๙ (บาท)	๒๕๗๐ (บาท)				
๓๔	โครงการยกระดับถนนจากที่นาบางวารี บุพศิริ ไปทางถนนสายอากาศ อำนวย-ศรีสงคราม (คอนกรีต) บ้านคอนปอ หมู่ที่ ๓๔	เพื่อยกระดับถนนให้สูงขึ้นป้องกันน้ำท่วมในฤดูฝน เพื่อให้การใช้เส้นทางสัญจรไป-มา สะดวกและปลอดภัยยิ่งขึ้น	โครงการยกระดับถนนจากที่นาบางวารี บุพศิริ ไปทางถนนสายอากาศ อำนวย-ศรีสงคราม (คอนกรีต) บ้านคอนปอ หมู่ที่ ๓๔ ดินถมกว้าง ๕ เมตร ฮาว ๓,๖๒๐ เมตร ทน ๐.๓๕ เมตร ปริมาณดินถม ๒,๘๓๕ ลบ.ม. ลงลูกรัง กว้าง ๕ เมตร ฮาว ๓,๖๒๐ เมตร ลูกรังหนา ๐.๑๕ เมตร ปริมาณลูกรัง ๓,๒๑๕ ลบ.ม. พร้อมปรับเกลี่ย ลงท่อระบายน้ำ คสล.(มอก.ชั้น ๓) ขนาด ๐.๔๐x๑.๐๐ เมตร จำนวน ๔ จุดๆ ละ ๗ ท่อน รวม ๒๘ ท่อน		๓๖๗,๐๐๐					ผู้ใช้ประโยชน์ มีความพอใจไม่น้อยกว่า ร้อยละ ๘๕	ถนนสูงขึ้นน้ำไม่ท่วมในฤดูฝนการสัญจรไป-มา สะดวกและปลอดภัยยิ่งขึ้น	กองช่าง อบต.เหล่าพัฒนา 100

๒. บัญชีโครงการพัฒนาท้องถิ่น

พ.๐๒

รายละเอียดโครงการพัฒนา

แผนพัฒนาท้องถิ่น (พ.ศ. ๒๕๖๖ - ๒๕๗๐) เพิ่มเติม ครั้งที่ ๑/๒๕๖๗
องค์การบริหารส่วนตำบลเหล่าพัฒนา อำเภอนาทวี จังหวัดนครพนม

โครงการที่	โครงการ	วัตถุประสงค์	เป้าหมาย (ผลผลิตของโครงการ)	งบประมาณ					ตัวชี้วัด (KPI)	ผลที่คาดว่าจะได้รับ	หน่วยงาน รับผิดชอบหลัก	
				๒๕๖๖ (บาท)	๒๕๖๗ (บาท)	๒๕๖๘ (บาท)	๒๕๖๙ (บาท)	๒๕๗๐ (บาท)				
๓๕	โครงการยกระดับถนนจากสวนยางมายาประสิทธิ์ บูหศิริ ถึง ที่บ้านนายมาลี คีอินธิ บ้านนาน้อย หมู่ที่ ๑๓	เพื่อยกระดับถนนให้สูงขึ้นป้องกันน้ำท่วมในฤดูฝน เพื่อให้การไหลเส้นทางสัญจรไป-มา สะดวกและปลอดภัยยิ่งขึ้น	ยกระดับถนนจากสวนยางมายาประสิทธิ์ บูหศิริ ถึง ที่นายมาลี คีอินธิ บ้านนาน้อย หมู่ที่ ๑๓ จำนวน ๕ ช่วง ช่วงที่ ๑ คั่นแอมกว้าง ๕ เมตร ยาว ๑๕๐ เมตร หน้า ๐.๑๕ เมตร ปริมาณดินถม ๒๐๓ ลบ.ม. ลงลูกรัง กว้าง ๕ เมตร ยาว ๑๕๐ เมตร ลูกวิ่งหน้า ๐.๑๕ เมตร ปริมาณลูกรัง ๑๑๓ ลบ.ม. ช่วงที่ ๒ คั่นแอมกว้าง ๕ เมตร ยาว ๕๐๐ เมตร หน้า ๐.๑๕ เมตร ปริมาณดินถม ๓,๗๗๐ ลบ.ม. ลงลูกรัง กว้าง ๕ เมตร ยาว ๕๐๐ เมตร ลูกวิ่งหน้า ๐.๑๕ เมตร ปริมาณลูกรัง ๓๐๐ ลบ.ม. ช่วงที่ ๓ คั่นแอมกว้าง ๕ เมตร ยาว ๑๑๕ เมตร หน้า ๐.๑๕ เมตร ปริมาณดินถม ๒๐๗ ลบ.ม. ลงลูกรัง กว้าง ๕ เมตร ยาว ๑๑๕ เมตร ลูกวิ่งหน้า ๐.๑๕ เมตร ปริมาณลูกรัง ๑๕๗ ลบ.ม. ช่วงที่ ๔ คั่นแอมกว้าง ๕ เมตร ยาว ๒๐๐ เมตร หน้า ๐.๑๕ เมตร ปริมาณดินถม ๕๕๐ ลบ.ม. ลงลูกรัง กว้าง ๕ เมตร ยาว ๒๐๐ เมตร ลูกวิ่งหน้า ๐.๑๕ เมตร ปริมาณลูกรัง ๑๕๐ ลบ.ม. พร้อมปรับไหล่ ลงท่อระบายน้ำ คสล. (มอก.ชั้น ๓) ขนาด ๐.๘๐x๑.๐๐ เมตร จำนวน ๒ จุด จุดละ ๗ ฟุต รวม ๑๔ ฟุต		๓๒๑,๐๐๐					ผู้ใช้ประโยชน์ มีความพอใจไม่น้อยกว่าร้อยละ ๘๕	ถนนสูงขึ้นน้ำไม่ท่วมในฤดูฝนการสัญจรไป-มา สะดวกและปลอดภัยยิ่งขึ้น	กองช่าง อบต.เหล่าพัฒนา 103

๒. บัญชีโครงการพัฒนาท้องถิ่น

K.๐๒

รายละเอียดโครงการพัฒนา
แผนพัฒนาท้องถิ่น (พ.ศ. ๒๕๖๖ - ๒๕๗๐) เพิ่มเติม ครั้งที่ ๑/๒๕๖๗
องค์การบริหารส่วนตำบลเหล่าพัฒนา อำเภอนาทวี จังหวัดนครพนม

โครงการที่	โครงการ	วัตถุประสงค์	เป้าหมาย (ผลผลิตของโครงการ)	งบประมาณ					ตัวชี้วัด (KPI)	ผลที่คาดว่าจะได้รับ	หน่วยงาน รับผิดชอบหลัก	
				๒๕๖๖ (บาท)	๒๕๖๗ (บาท)	๒๕๖๘ (บาท)	๒๕๖๙ (บาท)	๒๕๗๐ (บาท)				
๓๖	โครงการตัดถนนสายใหม่จากต้นฝ้าย ถึงนางละคร นามเสาร์ บ้านนาน้อย หมู่ที่ ๔	เพื่อเพิ่มเส้นทางให้ประชาชนสามารถสัญจรไป-มา สนถ่ายผลิตผลทางการเกษตรได้สะดวก รวดเร็วยิ่งขึ้น	โครงการตัดถนนสายใหม่จากต้นฝ้าย ถึงนางละคร นามเสาร์ บ้านนาน้อย หมู่ที่ ๔ ดินถมกว้าง ๕ เมตร ยาว ๕๐๐ เมตร หนา ๐.๕๕ เมตร ปริมาณดินถม ๒,๐๒๕ ลบ.ม. ลงลูกรังกว้าง ๕ เมตร ยาว ๕๐๐ เมตร หนา ๐.๒๕ เมตร ปริมาณลูกรัง ๑,๑๒๕ ลบ.ม. พร้อมปรับเกลี่ย ลงท่อระบายน้ำ คลส.(นอก.ชั้น ๓) ขนาด ๐.๖๐x๑.๐๐ เมตร จำนวน ๓ จุด จุดละ ๗ ท่อน รวม ๒๑ ท่อน		๓๓๓,๒๐๐					ผู้ใช้ประโยชน์ มีความพอใจไม่น้อยกว่า ร้อยละ ๘๕	ประชาชนมีเส้นทางเพื่อใช้ในการสัญจร ไป-มาเพิ่มขึ้นทำให้สะดวก รวดเร็วยิ่งขึ้น	กองช่าง อบค.เหล่าพัฒนา 101

๒. บัญชีโครงการพัฒนาท้องถิ่น

8.๐๒

รายละเอียดโครงการพัฒนา
แผนพัฒนาท้องถิ่น (พ.ศ. ๒๕๖๖ - ๒๕๗๐) เพิ่มเติม ครั้งที่ ๑/๒๕๖๗
องค์การบริหารส่วนตำบลเหล่าพัฒนา อำเภอหนองบัว จังหวัดนครพนม

โครงการที่	โครงการ	วัตถุประสงค์	เป้าหมาย (ผลผลิตของโครงการ)	งบประมาณ					ตัวชี้วัด (KPI)	ผลที่คาดว่าจะได้รับ	หน่วยงาน รับผิดชอบหลัก	
				๒๕๖๖ (บาท)	๒๕๖๗ (บาท)	๒๕๖๘ (บาท)	๒๕๖๙ (บาท)	๒๕๗๐ (บาท)				
๓๗	โครงการตัดถนนสายใหม่จากนาบางอนอมเสนสุข ไปนายบรรหาญ ตัญ บ้านเหล่าพัฒนา หมู่ที่ ๕	เพื่อเพิ่มเส้นทางให้ประชาชนสามารถสัญจรไป-มา ขนถ่ายผลิตผลทางการเกษตรได้สะดวกรวดเร็วยิ่งขึ้น	ตัดถนนสายใหม่จากนาบางอนอมเสนสุข ไปนายบรรหาญ ตัญ บ้านเหล่าพัฒนา หมู่ที่ ๕ คีบมกว้าง ๔ เมตร ยาว ๑๘๐ เมตร ทน ๐.๕๐ เมตร ปริมาณดินถม ๔๐๕ ลบ.ม. ลงลูกรังกว้าง ๔ เมตร ยาว ๑๘๐ เมตร ทน ๐.๒๐ เมตร ปริมาณลูกรัง ๑๔๔ ลบ.ม. พร้อมปรับบ่อดึงท่อระบายน้ำ คสล.(มอก.ชั้น ๓) ขนาด ๐.๓๐x๑.๐๐ เมตร จำนวน ๓ จุด ๖ ท่อน		๕๒,๐๐๐					ผู้ใช้ประโยชน์มีความพอใจไม่น้อยกว่าร้อยละ ๘๕	ประชาชนมีเส้นทางเพื่อใช้ในการสัญจรไป-มาเพิ่มขึ้นทำให้สะดวกรวดเร็วยิ่งขึ้น	กองช่าง อบต.เหล่าพัฒนา 105

๒. บัญชีโครงการพัฒนาท้องถิ่น

M.๐๒

รายละเอียดโครงการพัฒนา
แผนพัฒนาท้องถิ่น (พ.ศ. ๒๕๖๖ - ๒๕๗๐) เพิ่มเติม ครั้งที่ ๑/๒๕๖๗
องค์การบริหารส่วนตำบลเหล่าพัฒนา อำเภอนาหว้า จังหวัดนครพนม

โครงการที่	โครงการ	วัตถุประสงค์	เป้าหมาย (ผลผลิตของโครงการ)	งบประมาณ					ตัวชี้วัด (KPI)	ผลที่คาดว่าจะได้รับ	หน่วยงาน รับผิดชอบหลัก
				๒๕๖๖ (บาท)	๒๕๖๗ (บาท)	๒๕๖๘ (บาท)	๒๕๖๙ (บาท)	๒๕๗๐ (บาท)			
๓๘	โครงการตัดถนนสายใหม่จากข้างบ้านครูยศศักดิ์ ะชุม ถึงนาบางสุภาพร มะเสนีย์ บ้านเหล่าพัฒนา หมู่ที่ ๕	เพื่อเพิ่มเส้นทางให้ประชาชนสามารถสัญจรไป-มา ขนถ่ายผลผลิตทางการเกษตรได้สะดวก รวดเร็วยิ่งขึ้น	ตัดถนนสายใหม่จากข้างบ้านครูยศศักดิ์ ะชุม ถึงนาบางสุภาพร มะเสนีย์ บ้านเหล่าพัฒนา หมู่ที่ ๕ ดินถมกว้าง ๕ เมตร ยาว ๓๗๐ เมตร ทนาก ๐.๕๐ เมตร ลงลูกรังกว้าง ๕ เมตร ยาว ๓๗๐ เมตร ทนาก ๐.๒๐ เมตร พร้อมปรับเกย			๕๐,๐๐๐			ผู้ใช้ประโยชน์ มีความพอใจไม่น้อยกว่าร้อยละ ๘๕	ประชาชนมีเส้นทางเพื่อใช้ในการสัญจร ไป-มา เพิ่มขึ้นทำให้สะดวก รวดเร็วยิ่งขึ้น	กองช่าง อบต.เหล่าพัฒนา 106
๓๙	โครงการตัดถนนสายใหม่จากนาภามล พันธูการ ถึงถนนเดิมนายเหล่า พันธูการ บ้านหนองคุด หมู่ที่ ๘	เพื่อเพิ่มเส้นทางให้ประชาชนสามารถสัญจรไป-มา ขนถ่ายผลผลิตทางการเกษตรได้สะดวก รวดเร็วยิ่งขึ้น	ตัดถนนสายใหม่จากจากนาภามล พันธูการ ถึงถนนเดิมนายเหล่า พันธูการ บ้านหนองคุด หมู่ที่ ๘ ลงลูกรังกว้าง ๘ เมตร ยาว ๒๒๐ เมตร ทนาก ๐.๕๐ เมตร ปริมาณพร้อมปรับเกย ลงท่อระบายน้ำ คสล. (มอก.ชั้น ๓) ขนาด ๐.๘๐x๑.๐๐ เมตร จำนวน ๒ จุด ๘ ท่อน รวม ๑๖ ท่อน			๕๐,๐๐๐			ผู้ใช้ประโยชน์ มีความพอใจไม่น้อยกว่าร้อยละ ๘๕	ประชาชนมีเส้นทางเพื่อใช้ในการสัญจร ไป-มา เพิ่มขึ้นทำให้สะดวก รวดเร็วยิ่งขึ้น	กองช่าง อบต.เหล่าพัฒนา

๒. บัญชีโครงการพัฒนาท้องถิ่น

ผ.๐๒

รายละเอียดโครงการพัฒนา
 แผนพัฒนาท้องถิ่น (พ.ศ. ๒๕๖๖ - ๒๕๗๐) เพิ่มเติม ครั้งที่ ๑/๒๕๖๗
 องค์การบริหารส่วนตำบลเหล่าพัฒนา อำเภอนาหว้า จังหวัดนครพนม

โครงการที่	โครงการ	วัตถุประสงค์	เป้าหมาย (ผลผลิตของโครงการ)	งบประมาณ					ตัวชี้วัด (KPI)	ผลที่คาดว่าจะได้รับ	หน่วยงาน รับผิดชอบหลัก
				๒๕๖๖ (บาท)	๒๕๖๗ (บาท)	๒๕๖๘ (บาท)	๒๕๖๙ (บาท)	๒๕๗๐ (บาท)			
๕๐	โครงการติดตั้งสายใหม่จากข้างบ้านนายอนา ตำบลเกษิ ถึง สามแยกคอนปุดา บ้านคอนศาลา หมู่ที่ ๑๑	เพื่อเพิ่มเส้นทางให้ประชาชนสามารถสัญจรไป-มา ขนถ่ายผลผลิตทางการเกษตรได้สะดวก รวดเร็วยิ่งขึ้น	ติดตั้งสายใหม่จากข้างบ้านนายอนา ตำบลเกษิ ถึง สามแยกคอนปุดา บ้านคอนศาลา หมู่ที่ ๑๑ ดินถมกว้าง ๔ เมตร ยาว ๔๓๐ เมตร ทนากว้าง ๐.๔๐ เมตร สูงลูกรังกว้าง ๔ เมตร ยาว ๔๓๐ เมตร ทนากว้าง ๐.๒๐ เมตร สูงท่อ คสล.ขนาด ๐.๔๐x๑.๐๐ เมตร จำนวน ๓ จุด ทุลละ ๖ ท่อน			๑๕๐,๐๐๐			ผู้ใช้ประโยชน์ มีความพอใจไม่น้อยกว่าร้อยละ ๘๕	ประชาชนมีเส้นทางเพื่อใช้ในการสัญจร ไป-มา เพิ่มขึ้นทำให้สะดวก รวดเร็วยิ่งขึ้น	กองช่าง อบต.เหล่าพัฒนา 107
๕๑	โครงการติดตั้งสายใหม่จากแยกหนองหวายถึง นานาบุญชา แสนสุข บ้านคอนศาลา หมู่ที่ ๑๑	เพื่อเพิ่มเส้นทางให้ประชาชนสามารถสัญจรไป-มา ขนถ่ายผลผลิตทางการเกษตรได้สะดวก รวดเร็วยิ่งขึ้น	ติดตั้งสายใหม่จากแยกหนองหวาย ถึง นานาบุญชา แสนสุข บ้านคอนศาลา หมู่ที่ ๑๑ จำนวน ๓ ช่วง ถนนกว้าง ๔ เมตร ยาว ๘๐๘ เมตร พร้อมลงท่อ ๓ จุด ทุลละ ๕ ท่อน รวม ๑๕ ท่อน			๓๐๐,๐๐๐			ผู้ใช้ประโยชน์ มีความพอใจไม่น้อยกว่าร้อยละ ๘๕	ประชาชนมีเส้นทางเพื่อใช้ในการสัญจร ไป-มา เพิ่มขึ้นทำให้สะดวก รวดเร็วยิ่งขึ้น	กองช่าง อบต.เหล่าพัฒนา

๒. บัญชีโครงการพัฒนาท้องถิ่น

ผ.๐๒

รายละเอียดโครงการพัฒนา
 แผนพัฒนาท้องถิ่น (พ.ศ. ๒๕๖๖ - ๒๕๗๐) เพิ่มเติม ครั้งที่ ๑/๒๕๖๗
 องค์การบริหารส่วนตำบลเหล่าพัฒนา อำเภอนาหว้า จังหวัดนครพนม

โครงการที่	โครงการ	วัตถุประสงค์	เป้าหมาย (ผลผลิตของโครงการ)	งบประมาณ					ตัวชี้วัด (KPI)	ผลที่คาดว่าจะได้รับ	หน่วยงาน รับผิดชอบหลัก
				๒๕๖๖ (บาท)	๒๕๖๗ (บาท)	๒๕๖๘ (บาท)	๒๕๖๙ (บาท)	๒๕๗๐ (บาท)			
๔๒	โครงการก่อสร้างศาลา อเนกประสงค์ป่าช้า บ้านหนองคุด หมู่ที่ ๖	เพื่อใช้เป็นสถานที่ รับรองญาติ ทำ พิธีฌาปนกิจ	โครงการก่อสร้างศาลา อเนกประสงค์ป่าช้าบ้านหนองคุด หมู่ที่ ๖ ตามแบบและประมาณการ กองช่าง อบต.เหล่าพัฒนา		๔๓๓,๘๐๐				ผู้ใช้ ประโยชน์ มีความ พอใจไม่ น้อยกว่า ร้อยละ ๘๕	มีสถานที่ รับรองญาติ ทำพิธีฌาปน กิจ	กองช่าง อบต.เหล่า พัฒนา 108
๔๓	โครงการซ่อมแซมถนน ลูกรังในพื้นที่ตำบล เหล่าพัฒนา	เพื่อซ่อมแซมถนน เดิมที่ชำรุดเสียหาย ให้มีสภาพใช้งานได้ อย่างสะดวก และ ปลอดภัย	ซ่อมแซมถนนลูกรังในพื้นที่ตำบล เหล่าพัฒนา จำนวนลูกรังไม่น้อย กว่า ๕,๐๒๕ ลบ.ม. พร้อมปรับเกลี่ย ตามประมาณการกองช่าง อบต. เหล่าพัฒนา		๔๖๓,๖๐๐				ผู้ใช้ ประโยชน์ มีความ พอใจไม่ น้อยกว่า ร้อยละ ๘๕	ถนนเดิมที่ ชำรุดเสียหาย ได้รับการ ซ่อมแซมให้ กลับมาใช้ ตามได้ ตามปกติ	กองช่าง อบต.เหล่า พัฒนา

๒. บัญชีโครงการพัฒนาท้องถิ่น

ผ.๐๒

รายละเอียดโครงการพัฒนา
 แผนพัฒนาท้องถิ่น (พ.ศ. ๒๕๖๖ - ๒๕๗๐) เพิ่มเติม ครั้งที่ ๑/๒๕๖๗
 องค์การบริหารส่วนตำบลเหล่าพัฒนา อำเภอนาหว้า จังหวัดนครพนม

โครงการที่	โครงการ	วัตถุประสงค์	เป้าหมาย (ผลผลิตของโครงการ)	งบประมาณ					ตัวชี้วัด (KPI)	ผลที่คาดว่าจะได้รับ	หน่วยงาน รับผิดชอบหลัก
				๒๕๖๖ (บาท)	๒๕๖๗ (บาท)	๒๕๖๘ (บาท)	๒๕๖๙ (บาท)	๒๕๗๐ (บาท)			
๔๔	โครงการซ่อมแซมถนน ลูกรังบ้านคอนศาลา หมู่ที่ ๓	เพื่อซ่อมแซมถนน เดิมที่ชำรุดเสียหาย ให้มีสภาพใช้งานได้ อย่างสะดวก และ ปลอดภัย	ซ่อมแซมถนนลูกรังบ้านคอนศาลา หมู่ที่ ๓ ปริมาณลูกรังไม่น้อยกว่า ๔๖๕ ลบ.ม. พร้อมปรับเกลี่ยแต่ง เรียบ			๕๘,๐๐๐			ผู้ใช้ ประโยชน์ มีความ พอใจไม่ น้อยกว่า ร้อยละ ๘๕	ถนนเดิมที่ ชำรุดเสียหาย ได้รับการ ซ่อมแซมให้ กลับมาใช้ ตามได้ ตามปกติ	กองช่าง อบต.เหล่า พัฒนา 109
๔๕	โครงการซ่อมแซมถนน ลูกรังบ้านเหล่าพัฒนา หมู่ที่ ๕	เพื่อซ่อมแซมถนน เดิมที่ชำรุดเสียหาย ให้มีสภาพใช้งานได้ อย่างสะดวก และ ปลอดภัย	ซ่อมแซมถนนลูกรังบ้านเหล่าพัฒนา หมู่ที่ ๕ ปริมาณลูกรังไม่น้อยกว่า ๔๖๖ ลบ.ม. พร้อมปรับเกลี่ยแต่ง เรียบ			๕๕,๐๐๐			ผู้ใช้ ประโยชน์ มีความ พอใจไม่ น้อยกว่า ร้อยละ ๘๕	ถนนเดิมที่ ชำรุดเสียหาย ได้รับการ ซ่อมแซมให้ กลับมาใช้ ตามได้ ตามปกติ	กองช่าง อบต.เหล่า พัฒนา

๒. บัญชีโครงการพัฒนาท้องถิ่น

ผ.๐๒

รายละเอียดโครงการพัฒนา
 แผนพัฒนาท้องถิ่น (พ.ศ. ๒๕๖๖ - ๒๕๗๐) เพิ่มเติม ครั้งที่ ๑/๒๕๖๗
 องค์การบริหารส่วนตำบลเหล่าพัฒนา อำเภอหนองบัว จังหวัดนครพนม

โครงการที่	โครงการ	วัตถุประสงค์	เป้าหมาย (ผลผลิตของโครงการ)	งบประมาณ					ตัวชี้วัด (KPI)	ผลที่คาดว่าจะได้รับ	หน่วยงาน รับผิดชอบหลัก
				๒๕๖๖ (บาท)	๒๕๖๗ (บาท)	๒๕๖๘ (บาท)	๒๕๖๙ (บาท)	๒๕๗๐ (บาท)			
๔๖	โครงการซ่อมแซมถนน ลูกวังบ้านหนองคุด หมู่ที่ ๖	เพื่อซ่อมแซมถนน เดิมที่ชำรุดเสียหาย ให้มีสภาพใช้งานได้ อย่างสะดวก และ ปลอดภัย	ซ่อมแซมถนนลูกวังบ้านหนองคุด หมู่ที่ ๖ ปริมาณลูกวังไม่น้อยกว่า ๓๒๕ ลบ.ม. พร้อมปรับเกลี่ยแต่ง เรียบ			๓๘,๓๐๐			ผู้ใช้ ประโยชน์ มีความ พอใจไม่ น้อยกว่า ร้อยละ ๘๕	ถนนเดิมที่ ชำรุดเสียหาย ได้รับการ ซ่อมแซมให้ กลับมาใช้ ตามได้ ตามปกติ	กองช่าง อบต.เหล่า พัฒนา 110
๔๗	โครงการซ่อมแซมถนน ลูกวังบ้านหนองคุด หมู่ที่ ๘	เพื่อซ่อมแซมถนน เดิมที่ชำรุดเสียหาย ให้มีสภาพใช้งานได้ อย่างสะดวก และ ปลอดภัย	ซ่อมแซมถนนลูกวังบ้านหนองคุด หมู่ที่ ๘ ปริมาณลูกวังไม่น้อยกว่า ๘๓๐ ลบ.ม. พร้อมปรับเกลี่ยแต่ง เรียบ			๑๐๐,๐๐๐			ผู้ใช้ ประโยชน์ มีความ พอใจไม่ น้อยกว่า ร้อยละ ๘๕	ถนนเดิมที่ ชำรุดเสียหาย ได้รับการ ซ่อมแซมให้ กลับมาใช้ ตามได้ ตามปกติ	กองช่าง อบต.เหล่า พัฒนา

๒. บัญชีโครงการพัฒนาท้องถิ่น

ผ.๐๒

รายละเอียดโครงการพัฒนา
 แผนพัฒนาท้องถิ่น (พ.ศ. ๒๕๖๖ - ๒๕๗๐) เพิ่มเติม ครั้งที่ ๑/๒๕๖๗
 องค์การบริหารส่วนตำบลเหล่าพัฒนา อำเภอนาหว้า จังหวัดนครพนม

โครงการที่	โครงการ	วัตถุประสงค์	เป้าหมาย (ผลผลิตของโครงการ)	งบประมาณ					ตัวชี้วัด (KPI)	ผลที่คาดว่าจะได้รับ	หน่วยงาน รับผิดชอบหลัก
				๒๕๖๖ (บาท)	๒๕๖๗ (บาท)	๒๕๖๘ (บาท)	๒๕๖๙ (บาท)	๒๕๗๐ (บาท)			
๕๐	โครงการซ่อมแซมถนน ลูกรังบ้านนาน้อย หมู่ที่ ๑๒	เพื่อซ่อมแซมถนน เดิมที่ชำรุดเสียหาย ให้มีสภาพใช้งานได้ อย่างสะดวก และ ปลอดภัย	ซ่อมแซมถนนลูกรังบ้านนาน้อย หมู่ ที่ ๑๒ ปริมาณลูกรังไม่น้อยกว่า ๑,๐๓๕ ลบ.ม. พร้อมปรับเกลี่ยแต่ง เรียบ			๓๑๓,๕๐๐			ผู้ใช้ ประโยชน์ มีความ พอใจไม่ น้อยกว่า ร้อยละ ๘๕	ถนนเดิมที่ ชำรุดเสียหาย ได้รับการ ซ่อมแซมให้ กลับมาใช้ ตามได้ ตามปกติ	กองช่าง อบต.เหล่า พัฒนา 112
๕๑	โครงการซ่อมแซมถนน ลูกรังบ้านนาน้อย หมู่ที่ ๑๓	เพื่อซ่อมแซมถนน เดิมที่ชำรุดเสียหาย ให้มีสภาพใช้งานได้ อย่างสะดวก และ ปลอดภัย	ซ่อมแซมถนนลูกรังบ้านนาน้อย หมู่ ที่ ๑๓ ปริมาณลูกรังไม่น้อยกว่า ๙๓๓ ลบ.ม. พร้อมปรับเกลี่ยแต่ง เรียบ			๓๐๐,๐๐๐			ผู้ใช้ ประโยชน์ มีความ พอใจไม่ น้อยกว่า ร้อยละ ๘๕	ถนนเดิมที่ ชำรุดเสียหาย ได้รับการ ซ่อมแซมให้ กลับมาใช้ ตามได้ ตามปกติ	กองช่าง อบต.เหล่า พัฒนา

๒. บัญชีโครงการพัฒนาท้องถิ่น

รายละเอียดโครงการพัฒนา
 แผนพัฒนาท้องถิ่น (พ.ศ. ๒๕๖๖ - ๒๕๗๐) เพิ่มเดิม ครั้งที่ ๑/๒๕๖๗
 องค์การบริหารส่วนตำบลเหล่าพัฒนา อำเภอนาหว้า จังหวัดนครพนม

โครงการที่	โครงการ	วัตถุประสงค์	เป้าหมาย (ผลผลิตของโครงการ)	งบประมาณ					ตัวชี้วัด (KPI)	ผลที่คาดว่าจะได้รับ	หน่วยงาน รับผิดชอบหลัก	
				๒๕๖๖ (บาท)	๒๕๖๗ (บาท)	๒๕๖๘ (บาท)	๒๕๖๙ (บาท)	๒๕๗๐ (บาท)				
๕๒	โครงการก่อสร้างสถานคาถมผลิตทางการเกษตร บ้านท่าคำไฮ หมู่ที่ ๑๐	เพื่อให้ประชาชนมีพื้นที่ใช้ในการตากพืชผลทางการเกษตร	โครงการก่อสร้างสถานคาถมผลิตทางการเกษตร บ้านท่าคำไฮ หมู่ที่ ๑๐ กว้าง ๑๕ เมตร ยาว ๒๐ เมตร หน้า ๐.๑๒ เมตร ลมสูงรังโหล่ คอบกริดข้างละ ๐.๒๐ เมตร หรือพื้นที่ดำเนินการไม่น้อยกว่า ๓๐๐ ตารางเมตร		๑๔๒,๐๐๐					ผู้ใช้ประโยชน์มีความพอใจไม่น้อยกว่าร้อยละ ๘๕	ประชาชนมีพื้นที่ใช้ในการตากพืชผลทางการเกษตร	กองช่าง อบต.เหล่าพัฒนา 113
๕๓	โครงการปรับปรุงศูนย์พัฒนาเด็กเล็กบ้านคอนสาลา	เพื่อปรับปรุงศูนย์พัฒนาเด็กเล็กให้มีสภาพที่ดีขึ้นปลอดภัยต่อการใช้งาน	ปรับปรุงศูนย์พัฒนาเด็กเล็กบ้านคอนสาลา ตามแบบและประมาณการกองช่าง อบต.เหล่าพัฒนา			๒๘,๕๐๐				ผู้ใช้ประโยชน์มีความพอใจไม่น้อยกว่าร้อยละ ๘๕	ศูนย์พัฒนาเด็กเล็กบ้านคอนสาลา มีสภาพที่ดีขึ้นและปลอดภัยต่อการใช้งาน	กองการศึกษาและกองช่าง อบต.เหล่าพัฒนา

๒. บัญชีโครงการพัฒนาท้องถิ่น

ผ.๐๒

รายละเอียดโครงการพัฒนา
 แผนพัฒนาท้องถิ่น (พ.ศ. ๒๕๖๖ - ๒๕๗๐) เพิ่มเติม ครั้งที่ ๑/๒๕๖๗
 องค์การบริหารส่วนตำบลเหล่าพัฒนา อำเภอนาหว้า จังหวัดนครพนม

โครงการที่	โครงการ	วัตถุประสงค์	เป้าหมาย (ผลผลิตของโครงการ)	งบประมาณ					ตัวชี้วัด (KPI)	ผลที่คาดว่าจะได้รับ	หน่วยงาน รับผิดชอบ หลัก
				๒๕๖๖ (บาท)	๒๕๖๗ (บาท)	๒๕๖๘ (บาท)	๒๕๖๙ (บาท)	๒๕๗๐ (บาท)			
๕๔ P ✓	โครงการปรับปรุงศูนย์พัฒนาเด็กเล็กบ้านคำคำไฮ	เพื่อปรับปรุงศูนย์พัฒนาเด็กเล็กให้มีสภาพที่ดีขึ้นปลอดภัยต่อการใช้งาน	ปรับปรุงศูนย์พัฒนาเด็กเล็กบ้านคำคำไฮ ตามแบบและประมาณการ กองช่าง อบต.เหล่าพัฒนา			๓๓,๙๐๐			ผู้ใช้ประโยชน์มีความพอใจไม่น้อยกว่าร้อยละ ๘๕	ศูนย์พัฒนาเด็กเล็กบ้านคำคำไฮ มีสภาพที่ดีขึ้นและปลอดภัยต่อการใช้งาน	กองการศึกษาและกองช่าง อบต.เหล่าพัฒนา 114
๕๕ P ✓	โครงการปรับปรุงศาลาเอนกประสงค์ป่าช้าบ้านเหล่าพัฒนา หมู่ที่ ๕,๙	เพื่อปรับปรุงศาลาเอนกประสงค์ป่าช้าบ้านเหล่าพัฒนาให้มีสภาพที่ปลอดภัย และเพียงพอในการทำพิธีฌาปนกิจ	ปรับปรุงศาลาเอนกประสงค์ป่าช้าบ้านเหล่าพัฒนา หมู่ที่ ๕,๙ จำนวน ๑ แห่ง			๒๖๓,๒๐๐			ผู้ใช้ประโยชน์มีความพอใจไม่น้อยกว่าร้อยละ ๘๕	ศาลาเอนกประสงค์ป่าช้าบ้านเหล่าพัฒนาได้รับการปรับปรุงให้เพียงพอและปลอดภัยในการทำพิธีฌาปนกิจ	กองช่าง อบต.เหล่าพัฒนา

๒. บัญชีโครงการพัฒนาท้องถิ่น

N.๐๒

รายละเอียดโครงการพัฒนา
 แผนพัฒนาท้องถิ่น (พ.ศ. ๒๕๖๖ - ๒๕๗๐) เพิ่มเติม ครั้งที่ ๑/๒๕๖๗
 องค์การบริหารส่วนตำบลเหล่าพัฒนา อำเภอนาหว้า จังหวัดนครพนม

โครงการที่	โครงการ	วัตถุประสงค์	เป้าหมาย (ผลผลิตของโครงการ)	งบประมาณ					ตัวชี้วัด (KPI)	ผลที่คาดว่าจะได้รับ	หน่วยงาน รับผิดชอบหลัก
				๒๕๖๖ (บาท)	๒๕๖๗ (บาท)	๒๕๖๘ (บาท)	๒๕๖๙ (บาท)	๒๕๗๐ (บาท)			
๕๖	โครงการซ่อมแซมศูนย์ หัตถกรรมทอผ้ามัดหมี่ บ้านดอนปอ หมู่ที่ ๑๔	เพื่อซ่อมแซมศูนย์ หัตถกรรมทอผ้า มัดหมี่ บ้านดอนปอ หมู่ที่ ๑๔ ให้ สามารถใช้งานได้ ตามปกติ	ซ่อมแซมศูนย์หัตถกรรมทอผ้ามัดหมี่ บ้านดอนปอ หมู่ที่ ๑๔ ให้สามารถ ใช้งานได้ตามปกติ			๑๐๐,๐๐๐			ผู้ใช้ ประโยชน์ มีความ พอใจไม่ น้อยกว่า ร้อยละ ๘๕	ศูนย์ หัตถกรรมทอ ผ้ามัดหมี่ บ้านดอนปอ หมู่ที่ ๑๔ ได้รับการ ซ่อมแซมและ ใช้งานได้ตาม ปกติ	กองช่าง อบต.เหล่า พัฒนา 115
๕๗	โครงการก่อสร้าง ห้องน้ำที่ทำการ องค์การบริหารส่วน ตำบลเหล่าพัฒนา	เพื่อให้มีห้องน้ำ เพียงพอต่อการใ้ งาน	ก่อสร้างห้องน้ำที่ทำการองค์การ บริหารส่วนตำบลเหล่าพัฒนา จำนวน ๑ ห้อง			๓๑๕,๐๐๐			ผู้ใช้ ประโยชน์ มีความ พอใจไม่ น้อยกว่า ร้อยละ ๘๕	มีห้องน้ำใ้ เพียงพอ	กองช่าง อบต.เหล่า พัฒนา

๒. บัญชีโครงการพัฒนาท้องถิ่น

R.๐๒

รายละเอียดโครงการพัฒนา
 แผนพัฒนาท้องถิ่น (พ.ศ. ๒๕๖๖ - ๒๕๗๐) เพิ่มเติม ครั้งที่ ๑/๒๕๖๗
 องค์การบริหารส่วนตำบลเหล่าพัฒนา อำเภอนาหว้า จังหวัดนครพนม

โครงการที่	โครงการ	วัตถุประสงค์	เป้าหมาย (ผลผลิตของโครงการ)	งบประมาณ					ตัวชี้วัด (KPI)	ผลที่คาดว่าจะได้รับ	หน่วยงาน รับผิดชอบหลัก
				๒๕๖๖ (บาท)	๒๕๖๗ (บาท)	๒๕๖๘ (บาท)	๒๕๖๙ (บาท)	๒๕๗๐ (บาท)			
๕๘	โครงการก่อสร้าง ห้องน้ำบริเวณป่าช้า บ้านนาน้อย หมู่ที่ ๑๒	เพื่อให้มีห้องน้ำ เพียงพอต่อการใช้ งาน	ก่อสร้างห้องน้ำบริเวณป่าช้า บ้าน นาน้อย หมู่ที่ ๑๒ จำนวน ๓ หลัง			๓๑๐,๐๐๐			ผู้ใช้ ประโยชน์ มีความ พอใจไม่ น้อยกว่า ร้อยละ ๘๕	มีห้องน้ำใช้ เพียงพอ	กองช่าง อบต.เหล่า พัฒนา
รวม	๕๘			๐	๕,๕๖๖,๕๐๐	๗,๖๖๒,๘๕๐	๐	๐			

๒. บัญชีโครงการพัฒนาท้องถิ่น

H.0๒

รายละเอียดโครงการพัฒนา
แผนพัฒนาท้องถิ่น (พ.ศ. ๒๕๖๖ - ๒๕๗๐) เพิ่มเติม ครั้งที่ ๑/๒๕๖๗
องค์การบริหารส่วนตำบลเหล่าพัฒนา อำเภอนาทวี จังหวัดนครพนม

(๒) แผนงานเกษตรและชุมชน

โครงการที่	โครงการ	วัตถุประสงค์	เป้าหมาย (ผลผลิตของโครงการ)	งบประมาณ					ตัวชี้วัด (KPI)	ผลที่คาดว่าจะได้รับ	หน่วยงาน รับผิดชอบหลัก
				๒๕๖๖ (บาท)	๒๕๖๗ (บาท)	๒๕๖๘ (บาท)	๒๕๖๙ (บาท)	๒๕๗๐ (บาท)			
๕๙	อุดหนุนการไฟฟ้าส่วนภูมิภาค จังหวัดนครพนม <i>๕ ก่อสร้าง-ปรับปรุงระบบไฟฟ้า</i>	เพื่อให้การไฟฟ้าส่วนภูมิภาคดำเนินการเกี่ยวกับไฟฟ้าสาธารณะในพื้นที่ตำบลเหล่าพัฒนา	ไฟฟ้าสาธารณะในพื้นที่ตำบลเหล่าพัฒนา			๒,๖๗๕,๐๐๐			จำนวนครัวเรือนที่มีไฟฟ้าใช้ไม่น้อยกว่าร้อยละ ๙๐	ประชาชนในพื้นที่มีไฟฟ้าใช้อย่างทั่วถึง	กองช่าง อบต.เหล่าพัฒนา และ กฟภ.จ.นครพนม 117
๖๐	โครงการก่อสร้างรางระบายน้ำด้วยจากหน้าบ้าน จ.อ.นवल คุ้มรุกข์ ถึงประตูวัดสิริมงคล ทางด้านทิศตะวันตก บ้านเหล่าพัฒนา หมู่ที่ ๕	เพื่อใช้ระบายน้ำที่ท่วมขังในฤดูฝน และน้ำเสียออกจากครัวเรือน	โครงการก่อสร้างรางระบายน้ำด้วยจากหน้าบ้าน จ.อ.นवल คุ้มรุกข์ ถึงประตูวัดสิริมงคล ทางด้านทิศตะวันตก บ้านเหล่าพัฒนา หมู่ที่ ๕ รางระบายน้ำ คสล.ขนาด ๐.๖๐x๐.๖๐ เมตร (สำเร็จรูป) จำนวน ๕๓.๕ เมตร ฝาราง (สำเร็จรูป) จำนวน ๑๐๗ ฝ้า		๒๒๕,๑๐๐				ผู้ใช้ประโยชน์ มีความพอใจไม่น้อยกว่าร้อยละ ๘๕	น้ำไม่ท่วมขังในฤดูฝนและระบายน้ำเสียออกจากครัวเรือนได้สะดวกขึ้น	กองช่าง อบต.เหล่าพัฒนา

๒. บัญชีโครงการพัฒนาท้องถิ่น

H.๐๒

รายละเอียดโครงการพัฒนา
แผนพัฒนาท้องถิ่น (พ.ศ. ๒๕๖๖ - ๒๕๗๐) เพิ่มเติม ครั้งที่ ๑/๒๕๖๗
องค์การบริหารส่วนตำบลเหล่าพัฒนา อำเภอหนองบัว จังหวัดนครพนม

โครงการที่	โครงการ	วัตถุประสงค์	เป้าหมาย (ผลผลิตของโครงการ)	งบประมาณ					ตัวชี้วัด (KPI)	ผลที่คาดว่าจะได้รับ	หน่วยงาน รับผิดชอบหลัก	
				๒๕๖๖ (บาท)	๒๕๖๗ (บาท)	๒๕๖๘ (บาท)	๒๕๖๙ (บาท)	๒๕๗๐ (บาท)				
๒๑	โครงการก่อสร้างวางระบายน้ำด้วยจากหน้าบ้านนายศุภ พันธุทาง ไปทางบ้านนายสุรศักดิ์ ตำบลเกษิ บ้านหนองตุค หมู่ที่ ๘	เพื่อใช้ระบายน้ำที่ท่วมขังในฤดูฝนและน้ำเสียออกจากครัวเรือน	โครงการก่อสร้างวางระบายน้ำด้วยจากหน้าบ้านนายศุภ พันธุทาง ไปทางบ้านนายสุรศักดิ์ ตำบลเกษิ บ้านหนองตุค หมู่ที่ ๘ วางระบายน้ำ คสล.ขนาด ๐.๔๕x๐.๔๕ เมตร (สำเร็จรูป) จำนวน ๘๕ เมตร ฝาราง (สำเร็จรูป) จำนวน ๑๘๕ ฝ		๒๑๘,๕๐๐					ผู้ใช้ประโยชน์มีความพอใจไม่น้อยกว่าร้อยละ ๘๕	น้ำไม่ท่วมขังในฤดูฝนและระบายน้ำเสียออกจากครัวเรือนได้สะดวกขึ้น	กองช่าง อบต.เหล่าพัฒนา 118
๒๒	โครงการลงท่อระบายน้ำบริเวณห้วยหนองบ่อจากนายวิ นามเสาร์ ถึง นายนายสิทธิ์ นามเสาร์ บ้านนาบ้อย หมู่ที่ ๓	เพื่อใช้ระบายน้ำที่ท่วมขังในฤดูฝนและน้ำเสียออกจากครัวเรือน	โครงการลงท่อระบายน้ำบริเวณห้วยหนองบ่อ จากนายวิ นามเสาร์ ถึง นายนายสิทธิ์ นามเสาร์ บ้านนาบ้อย หมู่ที่ ๓ ลงท่อระบายน้ำ คสล.(มอก.ชั้น ๓) ขนาด ๑.๐๐x๑.๐๐ เมตร จำนวน ๑๒ ท่อน		๙๕,๐๐๐					ผู้ใช้ประโยชน์มีความพอใจไม่น้อยกว่าร้อยละ ๘๕	น้ำไม่ท่วมขังในฤดูฝนและระบายน้ำเสียออกจากครัวเรือนได้สะดวกขึ้น	กองช่าง อบต.เหล่าพัฒนา

๒. บัญชีโครงการพัฒนาท้องถิ่น

รายละเอียดโครงการพัฒนา
แผนพัฒนาท้องถิ่น (ท.ส. ๒๕๖๖ - ๒๕๗๐) เพิ่มเติม ครั้งที่ ๑/๒๕๖๗
องค์การบริหารส่วนตำบลเหล่าพัฒนา อำเภอนาหว้า จังหวัดนครพนม

โครงการที่	โครงการ	วัตถุประสงค์	เป้าหมาย (ผลผลิตของโครงการ)	งบประมาณ					ตัวชี้วัด (KPI)	ผลที่คาดว่าจะได้รับ	หน่วยงาน รับผิดชอบหลัก
				๒๕๖๖ (บาท)	๒๕๖๗ (บาท)	๒๕๖๘ (บาท)	๒๕๖๙ (บาท)	๒๕๗๐ (บาท)			
๖๓	โครงการลงท่อระบายน้ำ บ้านนาน้อย หมู่ที่ ๔ จากหนองคู ไปทางทางหลวงชนบท	เพื่อใช้ระบายน้ำที่ท่วมขังในฤดูฝนและน้ำเสียออกจากครัวเรือน	ลงท่อระบายน้ำ บ้านนาน้อย หมู่ที่ ๔ จากหนองคู ไปทาง ทางหลวงชนบท ลงท่อ คสล.(มอก.ชั้น๓) ขนาด ๐.๔๐x๑.๐๐ เมตร จำนวน ๒๒๘ ท่อน บ่อพัก คสล.ขนาด ๐.๖๐x๐.๖๐ เมตร จำนวน ๒๕ บ่อ พร้อมฝาปิด ตะแกรงเหล็ก			๓๙๙,๐๐๐			ผู้ใช้ประโยชน์ มีความพอใจไม่น้อยกว่าร้อยละ ๘๕	น้ำไม่ท่วมขังในฤดูฝนและระบายน้ำเสียออกจากครัวเรือนได้สะดวกขึ้น	กองช่าง อบต.เหล่าพัฒนา 119
๖๔	โครงการลงท่อระบายน้ำบ้านเหล่าพัฒนา หมู่ที่ ๕ หน้าบ้านพักอยู่ศักดิ์ศรีวัน ถึง บ้านนางฉันทอร อ่อนสะอาด	เพื่อใช้ระบายน้ำที่ท่วมขังในฤดูฝนและน้ำเสียออกจากครัวเรือน	โครงการลงท่อระบายน้ำบ้านเหล่าพัฒนา หมู่ที่ ๕ หน้าบ้านพักอยู่ศักดิ์ศรีวัน ถึง บ้านนางฉันทอร อ่อนสะอาด ลงท่อระบายน้ำ คสล.(มอก.ชั้น ๓) ขนาด ๐.๔๐x๑.๐๐ เมตร จำนวน ๑๕๓ ท่อน บ่อพัก คสล.ขนาด ๐.๖๐x๐.๖๐ เมตร ๑๓ บ่อ		๑๗๓๓,๓๐๐				ผู้ใช้ประโยชน์ มีความพอใจไม่น้อยกว่าร้อยละ ๘๕	น้ำไม่ท่วมขังในฤดูฝนและระบายน้ำเสียออกจากครัวเรือนได้สะดวกขึ้น	กองช่าง อบต.เหล่าพัฒนา

๒. บัญชีโครงการพัฒนาท้องถิ่น

H.๐๒

รายละเอียดโครงการพัฒนา
 แผนพัฒนาท้องถิ่น (พ.ศ. ๒๕๖๖ - ๒๕๗๐) เพิ่มเติม ครั้งที่ ๑/๒๕๖๗
 องค์การบริหารส่วนตำบลเหล่าพัฒนา อำเภอนาหว้า จังหวัดนครพนม

โครงการที่	โครงการ	วัตถุประสงค์	เป้าหมาย (ผลผลิตของโครงการ)	งบประมาณ					ตัวชี้วัด (KPI)	ผลที่คาดว่าจะได้รับ	หน่วยงาน รับผิดชอบหลัก
				๒๕๖๖ (บาท)	๒๕๖๗ (บาท)	๒๕๖๘ (บาท)	๒๕๖๙ (บาท)	๒๕๗๐ (บาท)			
๖๕	โครงการลงท่อระบายน้ำบ้านหนองคุด หมู่ที่ ๖ ช้างบล็อกรองน้ำหนองแวมอง	เพื่อใช้ระบายน้ำที่ท่วมขังในฤดูฝนและน้ำเสียออกจากครัวเรือน	โครงการลงท่อระบายน้ำบ้านหนองคุด หมู่ที่ ๖ ช้างบล็อกรองน้ำหนองแวมอง ลงท่อ คสล.(มอก.ชั้น ๓) ขนาด ๑.๐๐x๑.๐๐ เมตร จำนวน ๑๗ ท่อน		๖๘,๐๐๐				ผู้ใช้ประโยชน์มีความพอใจไม่น้อยกว่าร้อยละ ๘๕	น้ำไม่ท่วมขังในฤดูฝนและระบายน้ำเสียออกจากครัวเรือนได้สะดวกขึ้น	กองช่าง อบต.เหล่าพัฒนา 120
๖๖	โครงการลงท่อระบายน้ำ บ้านหนองคุด หมู่ที่ ๖ จากหน้าบ้านนายโส บุหศิริ ไปทางบ้านนายวีรดี พันธุกลาง	เพื่อใช้ระบายน้ำที่ท่วมขังในฤดูฝนและน้ำเสียออกจากครัวเรือน	ลงท่อระบายน้ำบ้านหนองคุด หมู่ที่ ๖ จากหน้าบ้านนายโส บุหศิริ ไปทางบ้านนายวีรดี พันธุกลาง ลงท่อ คสล.(มอก.ชั้น ๓) ขนาด ๐.๓๐x๑.๐๐ เมตร จำนวน ๘๗ ท่อน พร้อมบ่อพัก คสล.ขนาด ๐.๔๕x๐.๔๕ เมตร จำนวน ๑๓ บ่อ พร้อมฝาปิดตะแกรงเหล็ก			๑๕๕,๐๐๐			ผู้ใช้ประโยชน์มีความพอใจไม่น้อยกว่าร้อยละ ๘๕	น้ำไม่ท่วมขังในฤดูฝนและระบายน้ำเสียออกจากครัวเรือนได้สะดวกขึ้น	กองช่าง อบต.เหล่าพัฒนา

๒. บัญชีโครงการพัฒนาท้องถิ่น

รายละเอียดโครงการพัฒนา
แผนพัฒนาท้องถิ่น (พ.ศ. ๒๕๖๖ - ๒๕๗๐) เพิ่มเติม ครั้งที่ ๑/๒๕๖๗
องค์การบริหารส่วนตำบลเหล่าพัฒนา อำเภอนาหว้า จังหวัดนครพนม

โครงการที่	โครงการ	วัตถุประสงค์	เป้าหมาย (ผลผลิตของโครงการ)	งบประมาณ					ตัวชี้วัด (KPI)	ผลที่คาดว่าจะได้รับ	หน่วยงาน รับผิดชอบหลัก
				๒๕๖๖ (บาท)	๒๕๖๗ (บาท)	๒๕๖๘ (บาท)	๒๕๖๙ (บาท)	๒๕๗๐ (บาท)			
๒๗	โครงการลงท่อระบายน้ำบ้านหนองคุด หมู่ที่ ๖ หน้าบ้านนางมินตรา สาระคำ ถึงหนองแวงมอญ	เพื่อใช้ระบายน้ำที่ท่วมขังในฤดูฝน และน้ำเสียออกจากครัวเรือน	ลงท่อระบายน้ำบ้านหนองคุด หมู่ที่ ๖ จากหน้าบ้านนางมินตรา สาระคำ ถึงหนองแวงมอญ ลงท่อระบายน้ำ คลส.(มอก.ชั้น ๓) ขนาด ๐.๔๐x๑.๐๐ เมตร จำนวน ๑๕๐ ท่อน				๓๗๐,๐๐๐		ผู้ใช้ประโยชน์ มีความพอใจไม่น้อยกว่าร้อยละ ๘๕	น้ำไม่ท่วมขังในฤดูฝนและระบายน้ำเสียออกจากครัวเรือนได้สะดวกขึ้น	กองช่าง อบต.เหล่าพัฒนา 121
๒๘	โครงการลงท่อระบายน้ำบ้านคอนปอ หมู่ที่ ๗ จากบ้านนายผาย ปัญญาสาร ถึง บ้านนายเอกชัย บุพศิริ	เพื่อใช้ระบายน้ำที่ท่วมขังในฤดูฝน และน้ำเสียออกจากครัวเรือน	ลงท่อระบายน้ำ บ้านคอนปอ หมู่ที่ ๗ จากบ้านผาย ปัญญาสาร ไปทางบ้านนายเอกชัย บุพศิริ ลงท่อ คลส.(มอก.ชั้น ๓) ขนาด ๐.๓๐x๑.๐๐ เมตร จำนวน ๒๑๒ ท่อน พร้อมบ่อพัก คลส. ๐.๖๐x๐.๖๐ เมตร จำนวน ๒๒ บ่อ พร้อมฝาปิดตะแกรงเหล็ก			๒๘๖,๐๐๐			ผู้ใช้ประโยชน์ มีความพอใจไม่น้อยกว่าร้อยละ ๘๕	น้ำไม่ท่วมขังในฤดูฝนและระบายน้ำเสียออกจากครัวเรือนได้สะดวกขึ้น	กองช่าง อบต.เหล่าพัฒนา

๒. บัญชีโครงการพัฒนาท้องถิ่น

8.๐๒

รายละเอียดโครงการพัฒนา
แผนพัฒนาท้องถิ่น (พ.ศ. ๒๕๖๖ - ๒๕๗๐) เพิ่มเติม ครั้งที่ ๑/๒๕๖๗
องค์การบริหารส่วนตำบลเหล่าพัฒนา อำเภอนาหว้า จังหวัดนครพนม

โครงการที่	โครงการ	วัตถุประสงค์	เป้าหมาย (ผลผลิตของโครงการ)	งบประมาณ					ตัวชี้วัด (KPI)	ผลที่คาดว่าจะได้รับ	หน่วยงาน รับผิดชอบหลัก
				๒๕๖๖ (บาท)	๒๕๖๗ (บาท)	๒๕๖๘ (บาท)	๒๕๖๙ (บาท)	๒๕๗๐ (บาท)			
๖๘	โครงการลงท่อระบายน้ำ บ้านหนองคู หมู่ที่ ๘ จากหน้าบ้านนางคำเฮียง ต่างเกษิ ถึงหน้าบ้านนายสมบัติ คุรุฑูทา	เพื่อใช้ระบายน้ำที่ท่วมขังในฤดูฝนและน้ำเสียออกจากครัวเรือน	ลงท่อระบายน้ำ บ้านหนองคู หมู่ที่ ๘ จากหน้าบ้านนางคำเฮียง ต่างเกษิ ถึงหน้าบ้านนายสมบัติ คุรุฑูทา ตามแบบและประมาณการกองช่าง อบต.เหล่าพัฒนา			๓๗๐,๐๐๐			ผู้ใช้ประโยชน์ มีความพอใจไม่น้อยกว่าร้อยละ ๘๕	น้ำไม่ท่วมขังในฤดูฝนและระบายน้ำเสียออกจากครัวเรือนได้สะดวกขึ้น	กองช่าง อบต.เหล่าพัฒนา 122
๗๐	โครงการลงท่อระบายน้ำบ้านเหล่าพัฒนา หมู่ที่ ๘ จากบ้านนายประเพียร บุทศิริ กลับมาบรรจบถึงบ้านนายประเพียร บุทศิริ	เพื่อใช้ระบายน้ำที่ท่วมขังในฤดูฝนและน้ำเสียออกจากครัวเรือน	โครงการลงท่อระบายน้ำบ้านเหล่าพัฒนา หมู่ที่ ๘ จากบ้านนายประเพียร บุทศิริ กลับมาบรรจบถึงบ้านนายประเพียร บุทศิริ ลงท่อ คสล. (มอก.ขึ้น ๓) ขนาด ๐.๕๐x๑.๐๐ เมตร จำนวน ๓๑๗ ท่อน บ่อพัก คสล.ขนาด ๐.๖๐x๐.๖๐ เมตร จำนวน ๑๕ บ่อ		๗๖๐,๗๐๐				ผู้ใช้ประโยชน์ มีความพอใจไม่น้อยกว่าร้อยละ ๘๕	น้ำไม่ท่วมขังในฤดูฝนและระบายน้ำเสียออกจากครัวเรือนได้สะดวกขึ้น	กองช่าง อบต.เหล่าพัฒนา

๒. บัญชีโครงการพัฒนาท้องถิ่น

4.06

รายละเอียดโครงการพัฒนา
แผนพัฒนาท้องถิ่น (พ.ศ. ๒๕๖๖ - ๒๕๗๐) เพิ่มเติม ครั้งที่ ๑/๒๕๖๗
องค์การบริหารส่วนตำบลเหล่าพัฒนา อำเภอนาหว้า จังหวัดนครพนม

โครงการที่	โครงการ	วัตถุประสงค์	เป้าหมาย (ผลผลิตของโครงการ)	งบประมาณ					ตัวชี้วัด (KPI)	ผลที่คาดว่าจะได้รับ	หน่วยงาน รับผิดชอบหลัก
				๒๕๖๖ (บาท)	๒๕๖๗ (บาท)	๒๕๖๘ (บาท)	๒๕๖๙ (บาท)	๒๕๗๐ (บาท)			
๗๑	โครงการลงทุนระบายน้ำบ้านท่าคำไฮ หมู่ที่ ๑๐ บริเวณบ่อกองน้ำเวีร์ส	เพื่อใช้ระบายน้ำที่ท่วมขังในฤดูฝนและน้ำเสียออกจากครัวเรือน	โครงการลงทุนระบายน้ำบริเวณบ่อกองน้ำเวีร์ส บ้านท่าคำไฮ หมู่ที่ ๑๐ ลงท่อ คลส.(มอก. ชั้น ๓) ขนาด ๐.๘๐x๑.๐๐ เมตร จำนวน ๑๖ ท่อน		๑๒๙,๙๐๐				ผู้ใช้ประโยชน์มีความพอใจไม่น้อยกว่าร้อยละ ๘๕	น้ำไม่ท่วมขังในฤดูฝนและระบายน้ำเสียออกจากครัวเรือนได้สะดวกขึ้น	กองช่าง อบต.เหล่าพัฒนา 123
๗๒	โครงการลงทุนระบายน้ำ บ้านนาน้อย หมู่ที่ ๑๒ จากหน้าบ้านนาย ก้านกลอง เหว้าน้อย ไปทางบ้านนาย นค เหว้าน้อย	เพื่อใช้ระบายน้ำที่ท่วมขังในฤดูฝนและน้ำเสียออกจากครัวเรือน	ลงทุนระบายน้ำ บ้านนาน้อย หมู่ที่ ๑๒ จากหน้าบ้านนาย ก้านกลอง เหว้าน้อย ไปทางบ้านนาย นค เหว้าน้อย ลงท่อ คลส.ขนาด ๐.๒๐x๑.๐๐ เมตร จำนวน ๖๕ ท่อน บ่อพัก คลส.ขนาด ๐.๕๐x๐.๕๐ เมตร จำนวน ๖ บ่อ พร้อมฝาปิดตะแกรงเหล็ก			๕๘,๐๐๐			ผู้ใช้ประโยชน์มีความพอใจไม่น้อยกว่าร้อยละ ๘๕	ในฤดูฝนและระบายน้ำเสียออกจากครัวเรือนได้สะดวกขึ้น	กองช่าง อบต.เหล่าพัฒนา

๒. บัญชีโครงการพัฒนาท้องถิ่น

รายละเอียดโครงการพัฒนา
 แผนพัฒนาท้องถิ่น (พ.ศ. ๒๕๖๖ - ๒๕๗๐) เพิ่มเติม ครั้งที่ ๑/๒๕๖๗
 องค์การบริหารส่วนตำบลเหล่าพัฒนา อำเภอนาหว้า จังหวัดนครพนม

โครงการที่	โครงการ	วัตถุประสงค์	เป้าหมาย (ผลผลิตของโครงการ)	งบประมาณ					ตัวชี้วัด (KPI)	ผลที่คาดว่าจะได้รับ	หน่วยงาน รับผิดชอบ
				๒๕๖๖ (บาท)	๒๕๖๗ (บาท)	๒๕๖๘ (บาท)	๒๕๖๙ (บาท)	๒๕๗๐ (บาท)			
๗๓ P ✓	โครงการลงท่อระบายน้ำ บ้านดอนปอ หมู่ที่ ๑๔ จากที่นายนายหวาด ป่องคู่ ไปทางบ้าน นายกวย เศษชิ้น	เพื่อใช้ระบายน้ำที่ท่วมขังในฤดูฝน และน้ำเสียออกจากครัวเรือน	ลงท่อระบายน้ำ บ้านดอนปอ หมู่ที่ ๑๔ จากที่นายนายหวาด ป่องคู่ ไปทางบ้านนายกวย เศษชิ้น ลงท่อ คสล. (มอก.ชิ้น๓)ขนาด ๐.๓๐x๑.๐๐ เมตร จำนวน ๖๗ท่อน บ่อพัก คสล.ขนาด ๐.๖๐x๐.๖๐ เมตร จำนวน ๖ บ่อ พร้อมฝาปิดตะแกรงเหล็ก			๘๕,๐๐๐			ผู้ใช้ประโยชน์ มีความพอใจไม่น้อยกว่าร้อยละ ๘๕	ในฤดูฝนและระบายน้ำเสียออกจากครัวเรือนได้สะดวกขึ้น	กองช่าง อบต.เหล่าพัฒนา 124
๗๔ P ✓	โครงการลงท่อระบายน้ำ บ้านดอนปอ หมู่ที่ ๑๔ จุดทางเลี้ยวไปหนองบัว	เพื่อใช้ระบายน้ำที่ท่วมขังในฤดูฝน และน้ำเสียออกจากครัวเรือน	ลงท่อระบายน้ำ บ้านดอนปอ หมู่ที่ ๑๔ จุดทางเลี้ยวไปหนองบัว ลงท่อ คสล(มอก.ชิ้น๓)ขนาด ๐.๘๐x๑.๐๐ เมตร จำนวน ๗ท่อน			๒๐,๖๗๐			ผู้ใช้ประโยชน์ มีความพอใจไม่น้อยกว่าร้อยละ ๘๕	ในฤดูฝนและระบายน้ำเสียออกจากครัวเรือนได้สะดวกขึ้น	กองช่าง อบต.เหล่าพัฒนา

๒. บัญชีโครงการพัฒนาท้องถิ่น

K.๐๒

รายละเอียดโครงการพัฒนา
แผนพัฒนาท้องถิ่น (พ.ศ. ๒๕๖๖ - ๒๕๗๐) เพิ่มเติม ครั้งที่ ๑/๒๕๖๗
องค์การบริหารส่วนตำบลเหล่าพัฒนา อำเภอหนองบัว จังหวัดนครพนม

โครงการที่	โครงการ	วัตถุประสงค์	เป้าหมาย (ผลผลิตของโครงการ)	งบประมาณ					ตัวชี้วัด (KPI)	ผลที่คาดว่าจะได้รับ	หน่วยงาน รับผิดชอบหลัก
				๒๕๖๖ (บาท)	๒๕๖๗ (บาท)	๒๕๖๘ (บาท)	๒๕๖๙ (บาท)	๒๕๗๐ (บาท)			
๗๕	โครงการลท่อระบายน้ำบ้านหนองจูด หมู่ที่ ๑๕ จากบ้านบ้านนกอววินชัย บุษศิริ ถึง บ้านกำนันตำบลเหล่าพัฒนา	เพื่อใช้ระบายน้ำที่ท่วมขังในฤดูฝนและน้ำเสียออกจากครัวเรือน	ลงท่อระบายน้ำบ้านหนองจูด หมู่ที่ ๑๕ จากบ้านนกอววินชัย พันธุการ ถึง บ้านกำนันตำบลเหล่าพัฒนา ระยะทาง ๕๐๐ เมตร ตามแบบและประมาณการกองช่าง อบต.เหล่าพัฒนา			๕๖๐,๐๐๐			ผู้ใช้ประโยชน์มีความพอใจไม่น้อยกว่าร้อยละ ๘๕	น้ำไม่ท่วมขังในฤดูฝนและระบายน้ำเสียออกจากครัวเรือนได้สะดวกขึ้น	กองช่าง อบต.เหล่าพัฒนา 125
๗๖	โครงการลท่อระบายน้ำบ้านหนองจูด หมู่ที่ ๑๕ หน้าบ้านกำนันตำบลเหล่าพัฒนา	เพื่อใช้ระบายน้ำที่ท่วมขังในฤดูฝนและน้ำเสียออกจากครัวเรือน	โครงการลท่อระบายน้ำบ้านหนองจูด หมู่ที่ ๑๕ หน้าบ้านกำนันตำบลเหล่าพัฒนา บ้านหนองจูด หมู่ที่ ๑๕ ลงท่อ คสล.(มอก.ชั้น ๓) ขนาด ๐.๖๐x๑.๐๐ เมตร จำนวน ๗ ท่อน ตามแบบและประมาณการกองช่าง อบต.เหล่าพัฒนา		๓๗,๐๐๐				ผู้ใช้ประโยชน์มีความพอใจไม่น้อยกว่าร้อยละ ๘๕	น้ำไม่ท่วมขังในฤดูฝนและระบายน้ำเสียออกจากครัวเรือนได้สะดวกขึ้น	กองช่าง อบต.เหล่าพัฒนา
รวม	๑๘			๐	๓,๗๐๘,๕๐๐	๔,๓๕๖,๖๗๐	๓๗๐,๐๐๐	๐			

๒. บัญชีโครงการพัฒนาท้องถิ่น

ผ.๐๒

รายละเอียดโครงการพัฒนา
 แผนพัฒนาท้องถิ่น (พ.ศ. ๒๕๖๖ - ๒๕๗๐) เพิ่มเติม ครั้งที่ ๑/๒๕๖๗
 องค์การบริหารส่วนตำบลเหล่าพัฒนา อำเภอนาหว้า จังหวัดนครพนม

๑.๒ กลยุทธ์ พัฒนาระบบน้ำเพื่อใช้ในการอุปโภค บริโภคให้เพียงพอ

(๑) แผนงานอุตสาหกรรมและการโยธา

โครงการที่	โครงการ	วัตถุประสงค์	เป้าหมาย (ผลผลิตของโครงการ)	งบประมาณ					ตัวชี้วัด (KPI)	ผลที่คาดว่าจะได้รับ	หน่วยงาน รับผิดชอบ หลัก
				๒๕๖๖ (บาท)	๒๕๖๗ (บาท)	๒๕๖๘ (บาท)	๒๕๖๙ (บาท)	๒๕๗๐ (บาท)			
๑๓๗ P ✓	โครงการก่อสร้างระบบประปาหมู่บ้านหนองตุค หมู่ที่ ๘	เพื่อให้ประชาชนในพื้นที่มีน้ำใช้เพียงพอและทั่วถึง	ก่อสร้างระบบประปาหมู่บ้าน บ้านหนองตุค หมู่ที่ ๘ จำนวน ๑ แห่ง			๒๐๑,๐๐๐			ผู้ใช้ประโยชน์มีความพอใจไม่น้อยกว่าร้อยละ ๘๕	ประชาชนในพื้นที่มีน้ำใช้เพียงพอและทั่วถึง	กองช่าง อบต.เหล่าพัฒนา ๑-๖-๐๖
๑๓๘ P ✓	โครงการก่อสร้างประปาหมู่บ้านระบบจ่ายตรง บ้านนาน้อย หมู่ที่ ๑๒	เพื่อให้ประชาชนในพื้นที่มีน้ำใช้เพียงพอและทั่วถึง	โครงการก่อสร้างประปาหมู่บ้านระบบจ่ายตรง บ้านนาน้อย หมู่ที่ ๑๒ ตามแบบและประมาณการกองช่าง อบต.เหล่าพัฒนา		๕๐๐,๐๐๐				ผู้ใช้ประโยชน์มีความพอใจไม่น้อยกว่าร้อยละ ๘๕	ประชาชนในพื้นที่มีน้ำใช้เพียงพอและทั่วถึง	กองช่าง อบต.เหล่าพัฒนา

๒. บัญชีโครงการพัฒนาท้องถิ่น

8.0๒

รายละเอียดโครงการพัฒนา
 แผนพัฒนาท้องถิ่น (พ.ศ. ๒๕๖๖ - ๒๕๗๐) เพิ่มเติม ครั้งที่ ๓/๒๕๖๗
 องค์การบริหารส่วนตำบลเหล่าพัฒนา อำเภอนาหว้า จังหวัดนครพนม

โครงการที่	โครงการ	วัตถุประสงค์	เป้าหมาย (ผลผลิตของโครงการ)	งบประมาณ					ตัวชี้วัด (KPI)	ผลที่คาดว่าจะได้รับ	หน่วยงาน รับผิดชอบหลัก
				๒๕๖๖ (บาท)	๒๕๖๗ (บาท)	๒๕๖๘ (บาท)	๒๕๖๙ (บาท)	๒๕๗๐ (บาท)			
๓๙	โครงการก่อสร้าง ประปาหมู่บ้านระบบ จ่ายตรง บ้านคอนปอ หมู่ที่ ๑๔	เพื่อให้ประชาชนใน พื้นที่มีน้ำใช้ เพียงพอและทั่วถึง	โครงการก่อสร้างประปาหมู่บ้าน ระบบจ่ายตรง บ้านคอนปอ หมู่ที่ ๑๔ ตามแบบและประมาณการ กองช่าง อบต.เหล่าพัฒนา		๔๘๐,๐๐๐				ผู้ใช้ ประโยชน์ มีความ พอใจไม่ น้อยกว่า ร้อยละ ๘๕	ประชาชนใน พื้นที่มีน้ำใช้ เพียงพอและ ทั่วถึง	กองช่าง อบต.เหล่า พัฒนา 127
๔๐	โครงการขยายเขต ประปาหมู่บ้าน บ้าน ดอนศาลา หมู่ที่ ๑๓	เพื่อให้ประชาชนมี น้ำประปาใช้อย่าง เพียงพอและทั่วถึง	โครงการขยายเขตประปาหมู่บ้าน บ้านดอนศาลา หมู่ที่ ๑๓ ตามแบบ และประมาณการกองช่าง อบต. เหล่าพัฒนา		๓๓๖,๑๐๐				ผู้ใช้ ประโยชน์ มีความ พอใจไม่ น้อยกว่า ร้อยละ ๘๕	ประชาชนมี น้ำประปาใช้ อย่าง เพียงพอและ ทั่วถึง	กองช่าง อบต.เหล่า พัฒนา

๒. บัญชีโครงการพัฒนาท้องถิ่น

ผ.๐๒

รายละเอียดโครงการพัฒนา
แผนพัฒนาท้องถิ่น (พ.ศ. ๒๕๖๖ - ๒๕๗๐) เพิ่มเติม ครั้งที่ ๑/๒๕๖๗
องค์การบริหารส่วนตำบลเหล่าพัฒนา อำเภอนาหว้า จังหวัดนครพนม

โครงการที่	โครงการ	วัตถุประสงค์	เป้าหมาย (ผลผลิตของโครงการ)	งบประมาณ					ตัวชี้วัด (KPI)	ผลที่คาดว่าจะได้รับ	หน่วยงาน รับผิดชอบหลัก
				๒๕๖๖ (บาท)	๒๕๖๗ (บาท)	๒๕๖๘ (บาท)	๒๕๖๙ (บาท)	๒๕๗๐ (บาท)			
๘๓ P ✓	โครงการขยายเขตประปาบ้านนาน้อย หมู่ที่ ๑๓	เพื่อให้ประชาชนมีน้ำประปาใช้ได้อย่างเพียงพอและทั่วถึง	ขยายเขตประปาบ้านนาน้อย หมู่ที่ ๑๓ ตามแบบและประมาณการกองช่าง อบต.เหล่าพัฒนา			๕๐,๐๐๐			ผู้ใช้ประโยชน์มีความพอใจไม่น้อยกว่าร้อยละ ๘๕	ประชาชนมีน้ำประปาใช้เพียงพอและทั่วถึง	กองช่าง อบต.เหล่าพัฒนา 128
๘๒ P ✓	โครงการขยายเขตประปาบ้านดอนปอ หมู่ที่ ๑๔	เพื่อให้ประชาชนมีน้ำประปาใช้ได้อย่างเพียงพอและทั่วถึง	โครงการขยายเขตประปา บ้านดอนปอ หมู่ที่ ๑๔ ตามแบบและประมาณการกองช่าง อบต.เหล่าพัฒนา			๑๑๑,๑๐๐			ผู้ใช้ประโยชน์มีความพอใจไม่น้อยกว่าร้อยละ ๘๕	ประชาชนมีน้ำประปาใช้เพียงพอและทั่วถึง	กองช่าง อบต.เหล่าพัฒนา

๒. บัญชีโครงการพัฒนาท้องถิ่น

ผ.๐๒

รายละเอียดโครงการพัฒนา

แผนพัฒนาท้องถิ่น (พ.ศ. ๒๕๖๖ - ๒๕๗๐) เพิ่มเติม ครั้งที่ ๑/๒๕๖๗
องค์การบริหารส่วนตำบลเหล่าพัฒนา อำเภอนาหว้า จังหวัดนครพนม

โครงการที่	โครงการ	วัตถุประสงค์	เป้าหมาย (ผลผลิตของโครงการ)	งบประมาณ					ตัวชี้วัด (KPI)	ผลที่คาดว่าจะได้รับ	หน่วยงาน รับผิดชอบหลัก
				๒๕๖๖ (บาท)	๒๕๖๗ (บาท)	๒๕๖๘ (บาท)	๒๕๖๙ (บาท)	๒๕๗๐ (บาท)			
๘๐ P ✓	โครงการขุดลอกสระ ประปา บ้านดอนศาลา หมู่ที่ ๑	เพื่อเพิ่มพื้นที่ในการ เก็บกักน้ำเพื่อใช้ในการ อุปโภคบริโภค ให้เพียงพอ	โครงการขุดลอกสระประปา บ้าน ดอนศาลา หมู่ที่ ๑ ปากบนกว้าง ๕๐ เมตร ปากล่างกว้าง ๓๕ เมตร ยาว ๑๐๐ เมตร ลึก ๒.๕๐ เมตร หรือปริมาณดินขุดไม่น้อยกว่า ๙,๓๗๕ ตบ.ม. ลงท่อ คสล.(มอก.ชั้น ๓) ขนาด ๐.๕๐x๑.๐๐ เมตร จำนวน ๑ จุด ๖ ท่อน ตามแบบ และประมาณการกองช่าง อบต. เหล่าพัฒนา		๔๖๕,๐๐๐				ผู้ใช้ ประโยชน์ มีความ พอใจไม่ น้อยกว่า ร้อยละ ๘๕	ประชาชนมี น้ำประปาใช้ อย่างเพียงพอ	กองช่าง อบต.เหล่า พัฒนา 129
๘๔ P ✓	โครงการขุดลอกคลอง สระประปา บ้านดอน ศาลา หมู่ที่ ๑	เพื่อเพิ่มพื้นที่ในการ เก็บกักน้ำเพื่อใช้ในการ อุปโภคบริโภค ให้เพียงพอ	ขุดลอกคลองสระประปา บ้านดอน ศาลา หมู่ที่ ๑ จำนวน ๑ แห่ง			๑๘๐,๖๐๐			ผู้ใช้ ประโยชน์ มีความ พอใจไม่ น้อยกว่า ร้อยละ ๘๕	ประชาชนมี น้ำประปาใช้ อย่างเพียงพอ	กองช่าง อบต.เหล่า พัฒนา

๒. บัญชีโครงการพัฒนาท้องถิ่น

ผ.๐๒

รายละเอียดโครงการพัฒนา
แผนพัฒนาท้องถิ่น (พ.ศ. ๒๕๖๖ - ๒๕๗๐) เพิ่มเติม ครั้งที่ ๑/๒๕๖๗
องค์การบริหารส่วนตำบลเหล่าพัฒนา อำเภอนาหว้า จังหวัดนครพนม

โครงการที่	โครงการ	วัตถุประสงค์	เป้าหมาย (ผลผลิตของโครงการ)	งบประมาณ					ตัวชี้วัด (KPI)	ผลที่คาดว่าจะได้รับ	หน่วยงาน รับผิดชอบหลัก
				๒๕๖๖ (บาท)	๒๕๖๗ (บาท)	๒๕๖๘ (บาท)	๒๕๖๙ (บาท)	๒๕๗๐ (บาท)			
๘๕	โครงการขุดลอกหนองแม่ บ้านดอนปอ หมู่ที่ ๑๔	เพื่อเพิ่มพื้นที่ในการเก็บกักน้ำเพื่อใช้ในเกษตรให้เพียงพอ	โครงการขุดลอกหนองแม่ บ้านดอนปอ หมู่ที่ ๑๔ กว้าง ๕๐ เมตร ยาว ๑๒๐ เมตร ลึก ๓ เมตร หรือปริมาณดินขุดไม่น้อยกว่า ๓๔,๕๐๐ ลบ.ม. ตามแบบและประมาณการกองช่าง อบต.เหล่าพัฒนา				๒,๐๐๐,๐๐๐		ผู้ได้ประโยชน์มีความพอใจไม่น้อยกว่าร้อยละ ๘๕	เกษตรกรมีน้ำเพื่อการเกษตรอย่างเพียงพอ	กองช่าง อบต.เหล่าพัฒนา 130
รวม	๕			๐	๓,๘๓๗,๑๐๐	๕,๖๕๒,๗๐๐	๒,๐๐๐,๐๐๐	๐			

๒. บัญชีโครงการพัฒนาท้องถิ่น

รายละเอียดโครงการพัฒนา
 แผนพัฒนาท้องถิ่น (พ.ศ. ๒๕๖๖ - ๒๕๗๐) เพิ่มเติม ครั้งที่ ๑/๒๕๖๗
 องค์การบริหารส่วนตำบลเหล่าพัฒนา อำเภอนาหว้า จังหวัดนครพนม

- ก.ยุทธศาสตร์ชาติ ๒๐ ปี ยุทธศาสตร์ที่ ๓ การพัฒนาและเสริมสร้างศักยภาพคน ยุทธศาสตร์ที่ ๔ การสร้างโอกาสความเสมอภาคและเท่าเทียมกันทางสังคม การสร้างความสามารถในการแข่งขัน
- ข.แผนพัฒนาเศรษฐกิจและสังคมแห่งชาติ ฉบับที่ ๑๓ หมายเหตุที่ ๙ ไทยมีความยากจนข้ามรุ่นลดลง และมีความคุ้มครองทางสังคมที่เพียงพอเหมาะสม
 หมายเหตุที่ ๑๒ ไทยมีกำลังคนสมรรถนะสูง มุ่งเรียนรู้อย่างต่อเนื่อง ตอบโจทย์การพัฒนาแห่งอนาคต
- ค.Sustainable Development Goals:SDGs เป้าหมายที่ ๑ ขจัดความยากจนทุกรูปแบบในทุกพื้นที่ เป้าหมายที่ ๒ ยุติความหิวโหย บรรลุความมั่นคงทางอาหาร
 เป้าหมายที่ ๓ สร้างหลักประกันว่าคนมีชีวิตที่มีสุขภาพดี เป้าหมายที่ ๔ สร้างหลักประกันว่าทุกคนมีการศึกษาที่มีคุณภาพอย่างครอบคลุมและเท่าเทียม
 เป้าหมายที่ ๖ สร้างหลักประกันว่าจะมีการจัดให้มีน้ำและสุขอนามัยสำหรับทุกคน
- ง. ยุทธศาสตร์จังหวัด ยุทธศาสตร์ที่ ๔ การพัฒนาสังคมและสร้างคุณภาพชีวิตเพื่อสร้างความสุขอย่างยั่งยืน
- จ. ยุทธศาสตร์การพัฒนาของ อปท.ในเขตจังหวัด ยุทธศาสตร์ที่ ๑ การพัฒนาทรัพยากรมนุษย์
๒. ยุทธศาสตร์การพัฒนาทรัพยากรมนุษย์
 ๒.๑ กอยุทธ ส่งเสริมและสนับสนุนการจัดการศึกษาในทุกระดับและพัฒนาบุคลากรด้านการศึกษา
 (๑) แผนงานการศึกษา

โครงการที่	โครงการ	วัตถุประสงค์	เป้าหมาย (ผลผลิตของโครงการ)	งบประมาณ					ตัวชี้วัด (KPI)	ผลที่คาดว่าจะได้รับ	หน่วยงาน รับผิดชอบหลัก
				๒๕๖๖ (บาท)	๒๕๖๗ (บาท)	๒๕๖๘ (บาท)	๒๕๖๙ (บาท)	๒๕๗๐ (บาท)			
๘๖	โครงการแข่งขันทักษะวิชาการศูนย์พัฒนาเด็กเล็ก	เพื่อให้นักเรียนในศูนย์พัฒนาเด็กเล็กตำบลเหล่าพัฒนามีทักษะวิชาการเพิ่มมากขึ้น	นักเรียนในศูนย์พัฒนาเด็กเล็กที่ตำบลเหล่าพัฒนาทั้งหมด			๒๐,๐๐๐	๒๐,๐๐๐	๒๐,๐๐๐	ผู้เข้าร่วมโครงการมีความพึงพอใจไม่น้อยกว่าร้อยละ ๘๕	นักเรียนในศูนย์พัฒนาเด็กเล็กตำบลเหล่าพัฒนา มีทักษะวิชาการเพิ่มมากขึ้น	กองการศึกษาฯ อบต.เหล่าพัฒนา

๒. บัญชีโครงการพัฒนาท้องถิ่น

ผ.๐๒

รายละเอียดโครงการพัฒนา
 แผนพัฒนาท้องถิ่น (พ.ศ. ๒๕๖๖ - ๒๕๗๐) เพิ่มเติม ครั้งที่ ๑/๒๕๖๗
 องค์การบริหารส่วนตำบลเหล่าพัฒนา อำเภอนาทวี จังหวัดนครพนม

โครงการที่	โครงการ	วัตถุประสงค์	เป้าหมาย (ผลผลิตของโครงการ)	งบประมาณ					ตัวชี้วัด (KPI)	ผลที่คาดว่าจะได้รับ	หน่วยงาน รับผิดชอบหลัก
				๒๕๖๖ (บาท)	๒๕๖๗ (บาท)	๒๕๖๘ (บาท)	๒๕๖๙ (บาท)	๒๕๗๐ (บาท)			
๘๗ ✓ P	โครงการสนับสนุน อาหารเสริม(นม) โรงเรียนและศูนย์ พัฒนาเด็กเล็กในพื้นที่ ตำบลเหล่าพัฒนา	เพื่อให้เด็กนักเรียน มีสุขภาพร่างกายที่ แข็งแรงสมบูรณ์	สนับสนุนอาหารเสริม(นม)โรงเรียน และศูนย์พัฒนาเด็กเล็กในพื้นที่ ตำบลเหล่าพัฒนา			๓,๗๖๓,๘๕๖			จำนวน นักเรียนที่ ได้รับ อาหาร เสริม(นม) ครบ ๑๐๐%	เด็กนักเรียน มีสุขภาพ ร่างกายที่ แข็งแรง สมบูรณ์	กอง การศึกษา อบต. เหล่าพัฒนา 132
๘๘ ✓ P	โครงการสนับสนุน ค่าใช้จ่ายการบริหาร สถานศึกษา	เพื่อจ่ายเป็น ค่าอาหารกลางวัน และค่าจัดการเรียน การสอนของศูนย์ พัฒนาเด็กเล็กใน พื้นที่ตำบลเหล่า พัฒนา	จ่ายเป็นค่าอาหารกลางวันและค่า จัดการเรียนการสอนของศูนย์พัฒนา เด็กเล็กในพื้นที่ตำบลเหล่าพัฒนา			๒,๐๕๘,๒๕๗			จำนวน นักเรียนที่ ได้รับ อาหาร กลางวัน ครบ ๑๐๐%	ศูนย์พัฒนา เด็กเล็กได้รับ การ สนับสนุน ค่าใช้จ่ายการ บริหาร สถานศึกษา	กอง การศึกษา อบต. เหล่าพัฒนา

๒. บัญชีโครงการพัฒนาท้องถิ่น

ผ.๐๒

รายละเอียดโครงการพัฒนา
แผนพัฒนาท้องถิ่น (พ.ศ. ๒๕๖๖ - ๒๕๗๐) เพิ่มเติม ครั้งที่ ๑/๒๕๖๗
องค์การบริหารส่วนตำบลเหล่าพัฒนา อำเภอนาหว้า จังหวัดนครพนม

โครงการที่	โครงการ	วัตถุประสงค์	เป้าหมาย (ผลผลิตของโครงการ)	งบประมาณ					ตัวชี้วัด (KPI)	ผลที่คาดว่าจะได้รับ	หน่วยงาน รับผิดชอบหลัก
				๒๕๖๖ (บาท)	๒๕๖๗ (บาท)	๒๕๖๘ (บาท)	๒๕๖๙ (บาท)	๒๕๗๐ (บาท)			
๘๔๙	โครงการสนับสนุนค่าใช้จ่ายการบริหารสถานศึกษา สำหรับอาหารกลางวัน โรงเรียนในพื้นที่ตำบลเหล่าพัฒนา	เพื่อให้เด็กนักเรียนได้รับประทานอาหารครบ ๕ หมู่ เพื่อให้มีสุขภาพร่างกายที่แข็งแรงสมบูรณ์	สนับสนุนอาหารกลางวันโรงเรียนในพื้นที่ตำบลเหล่าพัฒนา จำนวน ๕ แห่ง			๓,๖๗๙,๐๐๐			จำนวนนักเรียนที่ได้รับอาหารกลางวันครบ ๑๐๐%	เด็กนักเรียนมีสุขภาพร่างกายที่แข็งแรงสมบูรณ์	กองการศึกษา อบต.เหล่าพัฒนา
รวม	๕			๐	๐	๓,๖๗๙,๐๐๐	๒๐,๐๐๐	๒๐,๐๐๐			

๒๓

๒. บัญชีโครงการพัฒนาท้องถิ่น

ผ.๐๒

รายละเอียดโครงการพัฒนา

แผนพัฒนาท้องถิ่น (พ.ศ. ๒๕๖๖ - ๒๕๗๐) เพิ่มเติม ครั้งที่ ๑/๒๕๖๗
องค์การบริหารส่วนตำบลเหล่าพัฒนา อำเภอนาหว้า จังหวัดนครพนม

๒.๒ กลยุทธ์ ส่งเสริมและสนับสนุนกิจกรรมกีฬาและนันทนาการ

(๑) แผนงานการศาสนาวัฒนธรรมและนันทนาการ

โครงการที่	โครงการ	วัตถุประสงค์	เป้าหมาย (ผลผลิตของโครงการ)	งบประมาณ					ตัวชี้วัด (KPI)	ผลที่คาดว่าจะได้รับ	หน่วยงาน รับผิดชอบ หลัก
				๒๕๖๖ (บาท)	๒๕๖๗ (บาท)	๒๕๖๘ (บาท)	๒๕๖๙ (บาท)	๒๕๗๐ (บาท)			
๙๐	โครงการแข่งขันกีฬา ด้านยาเสพติด ตำบล เหล่าพัฒนา	เพื่อให้ประชาชนใน พื้นที่รู้จักใช้เวลาว่าง ให้เกิดประโยชน์ เห็นความสำคัญ ของการออกกำลังกาย สร้างความ สามัคคีแก่คนใน ชุมชน และห่างไกล ยาเสพติด	ประชาชนในพื้นที่ตำบลเหล่าพัฒนา ทั้ง ๑๕ หมู่			๒๐๐,๐๐๐	๒๐๐,๐๐๐	๒๐๐,๐๐๐	ผู้เข้าร่วม โครงการ มีความ พึงพอใจ ไม่น้อย กว่าร้อยละ ๘๕	ประชาชนใน พื้นที่รู้จักใช้ เวลาว่างให้ เกิดประโยชน์ เห็น ความสำคัญ ของการออก กำลังกาย และห่างไกล ยาเสพติด	กอง การศึกษา อบต. เหล่าพัฒนา 134
๙๑	โครงการจัดส่งนักกีฬา เข้าร่วมการแข่งขัน รายการต่างๆ	เพื่อให้นักกีฬาได้มี โอกาสพัฒนา ศักยภาพด้านกีฬา ให้ดียิ่งขึ้น	นักกีฬาดำบลเหล่าพัฒนา			๕๐,๐๐๐			ผู้เข้าร่วม โครงการ มีความ พึงพอใจ ไม่น้อย กว่าร้อยละ ๘๕	นักกีฬามี โอกาสพัฒนา ศักยภาพด้าน กีฬาของ ตนเอง	กอง การศึกษา อบต. เหล่าพัฒนา

๒. บัญชีโครงการพัฒนาท้องถิ่น

4.06

รายละเอียดโครงการพัฒนา
 แผนพัฒนาท้องถิ่น (พ.ศ. ๒๕๖๖ - ๒๕๗๐) เพิ่มเติม ครั้งที่ ๑/๒๕๖๗
 องค์การบริหารส่วนตำบลเหล่าพัฒนา อำเภอนาหว้า จังหวัดนครพนม

โครงการที่	โครงการ	วัตถุประสงค์	เป้าหมาย (ผลผลิตของโครงการ)	งบประมาณ					ตัวชี้วัด (KPI)	ผลที่คาดว่าจะได้รับ	หน่วยงาน รับผิดชอบหลัก
				๒๕๖๖ (บาท)	๒๕๖๗ (บาท)	๒๕๖๘ (บาท)	๒๕๖๙ (บาท)	๒๕๗๐ (บาท)			
๓๒	อุดหนุน รร.บ้านนาน้อย	เพื่อใช้ในการดำเนินโครงการแข่งขันกีฬา-กรีฑายวชนด้านยาเสพติด	นักเรียน คณะครู กลุ่มโรงเรียนเครือข่ายเสียวเหล่าพัฒนา			๕๐,๐๐๐	๕๐,๐๐๐	๕๐,๐๐๐	รร.บ้านนาน้อย ได้รับงบประมาณดำเนินงานโครงการ	นักเรียน คณะครู กลุ่มโรงเรียนเครือข่ายเสียวเหล่าพัฒนา เข้าร่วมแข่งขันกีฬา-กรีฑายวชนด้านยาเสพติด และผู้ฝึกใช้เวลาว่างให้เกิดประโยชน์ ห่างไกลจากยาเสพติด	กองการศึกษา อบต.เหล่าพัฒนา
รวม	๑			๐	๐	๓๐๐,๐๐๐	๒๕๐,๐๐๐	๒๕๐,๐๐๐			131

๒. บัญชีโครงการพัฒนาท้องถิ่น

106

รายละเอียดโครงการพัฒนา
 แผนพัฒนาท้องถิ่น (ท.ศ. ๒๕๖๖ - ๒๕๗๐) เพิ่มเติม ครั้งที่ ๑/๒๕๖๗
 องค์การบริหารส่วนตำบลเหล่าพัฒนา อำเภอเขาหลวง จังหวัดนครพนม

๒.๓ กศนุทธ์ พัฒนากิจการสวัสดิการสังคมและสังคมสงเคราะห์

(๑) แผนงานสังคมสงเคราะห์

โครงการที่	โครงการ	วัตถุประสงค์	เป้าหมาย (ผลผลิตของโครงการ)	งบประมาณ					ตัวชี้วัด (KPI)	ผลที่คาดว่าจะได้รับ	หน่วยงาน รับผิดชอบหลัก
				๒๕๖๖ (บาท)	๒๕๖๗ (บาท)	๒๕๖๘ (บาท)	๒๕๖๙ (บาท)	๒๕๗๐ (บาท)			
๓๓	โครงการฝึกอบรมส่งเสริมอาชีพคนพิการ	เพื่อให้ผู้พิการมีคุณภาพชีวิตที่ดีขึ้น	ผู้พิการทั้งหมดในพื้นที่ตำบลเหล่าพัฒนา			๒๐,๐๐๐	๒๐,๐๐๐	๒๐,๐๐๐	ผู้เข้าร่วมโครงการมีความพึงพอใจไม่น้อยกว่าร้อยละ ๘๕	ผู้พิการมีคุณภาพชีวิตที่ดีขึ้น	กองสวัสดิการฯ อบต.เหล่าพัฒนา 130
๓๔	โครงการส่งเสริมและการฟื้นฟูสุขภาพคนพิการ	เพื่อให้ฟื้นฟูสมรรถภาพผู้พิการในทุกด้านให้ดียิ่งขึ้น	ผู้พิการทั้งหมดในพื้นที่ตำบลเหล่าพัฒนา	๑๕,๐๐๐	๑๕,๐๐๐	๑๕,๐๐๐	๑๕,๐๐๐	๑๕,๐๐๐	ผู้เข้าร่วมโครงการมีความพึงพอใจไม่น้อยกว่าร้อยละ ๗๐	ผู้พิการมีคุณภาพชีวิตที่ดีขึ้น	กองสวัสดิการฯ อบต.เหล่าพัฒนา

๒. บัญชีโครงการพัฒนาท้องถิ่น

1.06

รายละเอียดโครงการพัฒนา
 แผนพัฒนาท้องถิ่น (พ.ศ. ๒๕๖๖ - ๒๕๗๐) เพิ่มเติม ครั้งที่ ๑/๒๕๖๗
 องค์การบริหารส่วนตำบลเหล่าพัฒนา อำเภอนาหว้า จังหวัดนครพนม

โครงการที่	โครงการ	วัตถุประสงค์	เป้าหมาย (ผลผลิตของโครงการ)	งบประมาณ					ตัวชี้วัด (KPI)	ผลที่คาดว่าจะได้รับ	หน่วยงาน รับผิดชอบ หลัก
				๒๕๖๖ (บาท)	๒๕๖๗ (บาท)	๒๕๖๘ (บาท)	๒๕๖๙ (บาท)	๒๕๗๐ (บาท)			
๑๕	โครงการฝึกอบรมส่งเสริมอาชีพผู้สูงอายุ	เพื่อให้ผู้สูงอายุมีอาชีพ สร้างรายได้คุณภาพชีวิตที่ดีขึ้น	ผู้สูงอายุทั้งหมดในพื้นที่ตำบลเหล่าพัฒนา			๒๐,๐๐๐	๒๐,๐๐๐	๒๐,๐๐๐	ผู้เข้าร่วมโครงการมีความพึงพอใจไม่น้อยกว่าร้อยละ ๘๕	ผู้สูงอายุมีรายได้คุณภาพชีวิตที่ดีขึ้น	กองสวัสดิการฯ อบต.เหล่าพัฒนา 137
๑๖	โครงการส่งเสริมและพัฒนาคุณภาพชีวิตผู้สูงอายุ	เพื่อให้ผู้สูงอายุมีคุณภาพชีวิตที่ดีขึ้น	ผู้สูงอายุทั้งหมดในพื้นที่ตำบลเหล่าพัฒนา			๒๐,๐๐๐	๒๐,๐๐๐	๒๐,๐๐๐	ผู้เข้าร่วมโครงการมีความพึงพอใจไม่น้อยกว่าร้อยละ ๘๕	ผู้สูงอายุมีคุณภาพชีวิตที่ดีขึ้น	กองสวัสดิการฯ อบต.เหล่าพัฒนา

๒. บัญชีโครงการพัฒนาท้องถิ่น

ร.๑๖

รายละเอียดโครงการพัฒนา
แผนพัฒนาท้องถิ่น (พ.ศ. ๒๕๖๖ - ๒๕๗๐) เพิ่มเติม ครั้งที่ ๑/๒๕๖๗
องค์การบริหารส่วนตำบลเหล่าพัฒนา อำเภอนาหว้า จังหวัดนครพนม

โครงการที่	โครงการ	วัตถุประสงค์	เป้าหมาย (ผลผลิตของโครงการ)	งบประมาณ					ตัวชี้วัด (KPI)	ผลที่คาดว่าจะได้รับ	หน่วยงาน รับผิดชอบหลัก
				๒๕๖๖ (บาท)	๒๕๖๗ (บาท)	๒๕๖๘ (บาท)	๒๕๖๙ (บาท)	๒๕๗๐ (บาท)			
๑๐๗	โครงการส่งเสริมสุขภาพผู้สูงอายุเพื่อป้องกันโรคข้อเข่าเสื่อมและลดอุบัติเหตุในการใช้ส้วม	เพื่อให้ผู้สูงอายุมีส่วนที่เหมาะสมกับผู้สูงอายุ ป้องกันโรคข้อเข่าเสื่อมและลดอุบัติเหตุในการใช้ส้วม	ผู้สูงอายุในพื้นที่ตำบลเหล่าพัฒนา			๕๐,๐๐๐	๕๐,๐๐๐	๕๐,๐๐๐	ผู้เข้าร่วมโครงการมีความพึงพอใจไม่น้อยกว่าร้อยละ ๘๕	ผู้สูงอายุมีส่วนที่เหมาะสมกับผู้สูงอายุ และยังคงป้องกันโรคข้อเข่าเสื่อม และลดอุบัติเหตุในการใช้ส้วม	กองสวัสดิการงาน อบต.เหล่าพัฒนา 138
รวม	๕			๑๕,๐๐๐	๑๕,๐๐๐	๑๒๕,๐๐๐	๑๒๕,๐๐๐	๑๒๕,๐๐๐			

๒. บัญชีโครงการพัฒนาท้องถิ่น

K.๐๒

รายละเอียดโครงการพัฒนา
 แผนพัฒนาท้องถิ่น (พ.ศ. ๒๕๖๖ - ๒๕๗๐) เพิ่มเติม ครั้งที่ ๑/๒๕๖๗
 องค์การบริหารส่วนตำบลเหล่าพัฒนา อำเภอนาหว้า จังหวัดนครพนม

๒.๘ กลยุทธ์ พัฒนางานป้องกันและบรรเทาสาธารณภัยและแก้ไขปัญหายาเสพติด

(๑) แผนงานการรักษาความสงบภายใน

โครงการที่	โครงการ	วัตถุประสงค์	เป้าหมาย (ผลผลิตของโครงการ)	งบประมาณ					ตัวชี้วัด (KPI)	ผลที่คาดว่าจะได้รับ	หน่วยงาน รับผิดชอบ หลัก
				๒๕๖๖ (บาท)	๒๕๖๗ (บาท)	๒๕๖๘ (บาท)	๒๕๖๙ (บาท)	๒๕๗๐ (บาท)			
๑๘ ✓	โครงการป้องกันเด็ก จมน้ำ ตำบลเหล่าพัฒนา	เพื่อให้นักเรียน ครู ผู้ปกครอง และ ประชาชนทั่วไป มี ความรู้เรื่องการ ป้องกันและแก้ไข ปัญหาเด็กจมน้ำ	นักเรียน ครู ประชาชนทั่วไปใน พื้นที่ตำบลเหล่าพัฒนา			๒๗,๐๐๐			ผู้เข้าร่วม โครงการ มีความ พึงพอใจ ไม่น้อย กว่าร้อยละ ๘๕	เด็ก ครู ผู้ปกครอง และ ประชาชน ทั่วไป มี ความรู้เรื่อง การป้องกัน และแก้ไข ปัญหาเด็ก จมน้ำ	สำนักปลัด อบต.เหล่า พัฒนา 139
๑๙ ✓	โครงการฝึกซ้อมแผน ป้องกันและบรรเทาสา ธารณภัยตำบลเหล่า พัฒนา	เพื่อให้ประชาชน ทั่วไปมีความรู้ใน การป้องกันภัยต่าง ๆที่เกิดขึ้น	ประชาชนทั่วไปในพื้นที่ตำบลเหล่า พัฒนา			๒๐,๐๐๐			ผู้เข้าร่วม โครงการ มีความ พึงพอใจ ไม่น้อย กว่าร้อยละ ๘๕	ประชาชน ทั่วไปมีความรู้ ในการ ป้องกันภัย ต่างๆ ที่เกิดขึ้น	สำนักปลัด อบต.เหล่า พัฒนา

๒. บัญชีโครงการพัฒนาท้องถิ่น

พ.๐๖

รายละเอียดโครงการพัฒนา
แผนพัฒนาท้องถิ่น (พ.ศ. ๒๕๖๖ - ๒๕๗๐) เพิ่มเดิม ครั้งที่ ๑/๒๕๖๗
องค์การบริหารส่วนตำบลเหล่าพัฒนา อำเภอนาหว้า จังหวัดนครพนม

โครงการที่	โครงการ	วัตถุประสงค์	เป้าหมาย (ผลผลิตของโครงการ)	งบประมาณ					ตัวชี้วัด (KPI)	ผลที่คาดว่าจะได้รับ	หน่วยงาน รับผิดชอบหลัก
				๒๕๖๖ (บาท)	๒๕๖๗ (บาท)	๒๕๖๘ (บาท)	๒๕๖๙ (บาท)	๒๕๗๐ (บาท)			
๑๐๐๐	โครงการฝึกอบรมป้องกันและระงับอัคคีภัย อพยพหนีไฟโบสถ์สถานศึกษา	เพื่อให้นักเรียน ครู และประชาชนทั่วไปมีความรู้ในการอพยพหนีไฟในสถานศึกษา	นักเรียน ครู ประชาชนทั่วไปในพื้นที่ตำบลเหล่าพัฒนา			๒๒,๐๐๐			ผู้เข้าร่วมโครงการมีความพึงพอใจไม่น้อยกว่าร้อยละ ๘๕	นักเรียน ครู และประชาชนทั่วไปมีความรู้ในการอพยพหนีไฟในสถานศึกษา	สำนักปลัด อบต.เหล่าพัฒนา
รวม	๓			๐	๐	๒๒,๐๐๐	๐	๐			

๒. บัญชีโครงการพัฒนาท้องถิ่น

H.๐๒

รายละเอียดโครงการพัฒนา
แผนพัฒนาท้องถิ่น (พ.ศ. ๒๕๖๖ - ๒๕๗๐) เพิ่มเติม ครั้งที่ ๑/๒๕๖๗
องค์การบริหารส่วนตำบลเหล่าพัฒนา อำเภอนาหว้า จังหวัดนครพนม

๒.๕ กลยุทธ์ ส่งเสริมและสนับสนุนกิจกรรมทางด้านการสาธารณสุขมูลฐาน

(๑) แผนงานสาธารณสุข

โครงการที่	โครงการ	วัตถุประสงค์	เป้าหมาย (ผลผลิตของโครงการ)	งบประมาณ					ตัวชี้วัด (KPI)	ผลที่คาดว่าจะได้รับ	หน่วยงาน รับผิดชอบ หลัก
				๒๕๖๖ (บาท)	๒๕๖๗ (บาท)	๒๕๖๘ (บาท)	๒๕๖๙ (บาท)	๒๕๗๐ (บาท)			
๓๐๓	โครงการสัปดาห์ปลอดโรค คนปลอดภัยจากโรค พิษสุนัขบ้า	เพื่อควบคุมและ ป้องกันโรคพิษสุนัข บ้าในพื้นที่ตำบล เหล่าพัฒนา	จัดซื้อวัคซีนป้องกันโรคพิษสุนัขบ้า ให้ได้ไม่น้อยกว่า ๘๐ เปอร์เซนต์ ของจำนวนสุนัข แมว			๖๐,๐๐๐	๖๐,๐๐๐	๖๐,๐๐๐	ไม่มี จำนวน ผู้ป่วยโรค พิษสุนัขบ้า	โรคพิษสุนัข บ้าในพื้นที่ ตำบลเหล่า พัฒนาลดลง และหมดไป	สำนักปลัด อบต.เหล่า พัฒนา 141
๓๐๒	โครงการทำหมันสุนัข และแมว	เพื่อควบคุมจำนวน ประชากรสุนัขและ แมว	สุนัขและแมวในตำบลเหล่าพัฒนา			๓๐,๐๐๐	๓๐,๐๐๐	๓๐,๐๐๐	ประชาชน ที่นำสุนัข และแมว เข้าร่วม โครงการ มีความ พอใจไม่ น้อยกว่า ร้อยละ ๘๕	ประชากร สุนัข แมว จร จัดในพื้นที่ ตำบลเหล่า พัฒนา ลดลง	สำนักปลัด อบต.เหล่า พัฒนา

๒. บัญชีโครงการพัฒนาท้องถิ่น

4.0๒

รายละเอียดโครงการพัฒนา
แผนพัฒนาท้องถิ่น (ท.ศ. ๒๕๖๖ - ๒๕๗๐) เพิ่มเติม ครั้งที่ ๑/๒๕๖๗
องค์การบริหารส่วนตำบลเหล่าพัฒนา อำเภอหนองบัว จังหวัดนครพนม

โครงการที่	โครงการ	วัตถุประสงค์	เป้าหมาย (ผลผลิตของโครงการ)	งบประมาณ					ตัวชี้วัด (KPI)	ผลที่คาดว่าจะได้รับ	หน่วยงาน รับผิดชอบหลัก
				๒๕๖๖ (บาท)	๒๕๖๗ (บาท)	๒๕๖๘ (บาท)	๒๕๖๙ (บาท)	๒๕๗๐ (บาท)			
๓๐๓	โครงการปฐมพยาบาลเบื้องต้นและการช่วยชีวิตขั้นพื้นฐาน	เพื่อให้ประชาชนทั่วไปมีความรู้เรื่องการปฐมพยาบาลและการช่วยชีวิตขั้นพื้นฐาน ลดการสูญเสียชีวิต	ประชาชนในพื้นที่ตำบลเหล่าพัฒนา ทั้ง ๑๕ หมู่			๑๐,๐๐๐	๑๐,๐๐๐	๑๐,๐๐๐	ผู้เข้าร่วมโครงการมีความพึงพอใจไม่น้อยกว่าร้อยละ ๘๕	ประชาชนทั่วไปมีความรู้เรื่องการปฐมพยาบาลและการช่วยชีวิตขั้นพื้นฐาน ลดการสูญเสียชีวิต	สำนักปลัด อบต.เหล่าพัฒนา
รวม	๓			๐	๐	๑๖๐,๐๐๐	๑๐๐,๐๐๐	๑๐๐,๐๐๐			

๒. บัญชีโครงการพัฒนาท้องถิ่น

ผ.๑๖

รายละเอียดโครงการพัฒนา

แผนพัฒนาท้องถิ่น (พ.ศ. ๒๕๖๖ - ๒๕๗๐) เพิ่มเติม ครั้งที่ ๑/๒๕๖๗
องค์การบริหารส่วนตำบลเหล่าพัฒนา อำเภอนาหว้า จังหวัดนครพนม

๒.๖ กลยุทธ์ การส่งเสริมการมีส่วนร่วมของประชาชนในการพัฒนาท้องถิ่น

(๑) แผนงานสร้างความเข้มแข็งของชุมชน

โครงการที่	โครงการ	วัตถุประสงค์	เป้าหมาย (ผลผลิตของโครงการ)	งบประมาณ					ตัวชี้วัด (KPI)	ผลที่คาดว่าจะได้รับ	หน่วยงาน รับผิดชอบหลัก
				๒๕๖๖ (บาท)	๒๕๖๗ (บาท)	๒๕๖๘ (บาท)	๒๕๖๙ (บาท)	๒๕๗๐ (บาท)			
๑๐๔	โครงการกั้นการส่งเสริมการพัฒนาสตรี	เพื่อส่งเสริมและพัฒนาศักยภาพสตรีในด้านต่างๆ ส่งเสริมการอยู่ร่วมกันในชุมชนให้มีความสามารถเป็นพลังของการพัฒนา	สตรีในพื้นที่ตำบลเหล่าพัฒนา ทั้ง ๑๕ หมู่			๒๐,๐๐๐	๒๐,๐๐๐	๒๐,๐๐๐	ผู้เข้าร่วมโครงการมีความพึงพอใจไม่น้อยกว่าร้อยละ ๘๕	สตรีในพื้นที่ตำบลเหล่าพัฒนาได้รับการส่งเสริมภาวะผู้นำแก่สตรีในชุมชนให้มี ความสามารถเป็นพลังของการพัฒนา	กองสวัสดิการฯ อบต. เหล่าพัฒนา 143

๒. บัญชีโครงการพัฒนาท้องถิ่น

ผ.๑๒

รายละเอียดโครงการพัฒนา
 แผนพัฒนาท้องถิ่น (พ.ศ. ๒๕๖๖ - ๒๕๗๐) เพิ่มเติม ครั้งที่ ๑/๒๕๖๗
 องค์การบริหารส่วนตำบลเหล่าพัฒนา อำเภอนาหว้า จังหวัดนครพนม

โครงการที่	โครงการ	วัตถุประสงค์	เป้าหมาย (ผลผลิตของโครงการ)	งบประมาณ					ตัวชี้วัด (KPI)	ผลที่คาดว่าจะได้รับ	หน่วยงาน รับผิดชอบ หลัก
				๒๕๖๖ (บาท)	๒๕๖๗ (บาท)	๒๕๖๘ (บาท)	๒๕๖๙ (บาท)	๒๕๗๐ (บาท)			
๑๐๕	โครงการส่งเสริมครอบครัวเกษตรกรพึ่งพ้อเพียง	เพื่อให้คนในชุมชนได้มีความรู้เกี่ยวกับการดำเนินชีวิตตามหลักปรัชญาเศรษฐกิจพอเพียง	ประชาชนในพื้นที่ตำบลเหล่าพัฒนา			๒๐,๐๐๐	๒๐,๐๐๐	๒๐,๐๐๐	ผู้เข้าร่วมโครงการมีความพึงพอใจไม่น้อยกว่าร้อยละ ๘๕	คนในชุมชนได้มีความรู้เกี่ยวกับการดำเนินชีวิตตามหลักปรัชญาเศรษฐกิจพอเพียง	กองสวัสดิการฯ อบต.เหล่าพัฒนา 141
๑๐๖	โครงการส่งเสริมภูมิปัญญาท้องถิ่น	เพื่อนำภูมิปัญญาของผู้สูงอายุไปถ่ายทอดให้แก่เด็กและเยาวชนในพื้นที่	ผู้สูงอายุ เด็ก และเยาวชนในพื้นที่ตำบลเหล่าพัฒนา			๒๐,๐๐๐	๒๐,๐๐๐	๒๐,๐๐๐	ผู้เข้าร่วมโครงการมีความพึงพอใจไม่น้อยกว่าร้อยละ ๘๕	ผู้สูงอายุได้ถ่ายทอดความรู้ให้แก่เด็กและเยาวชนในพื้นที่	กองสวัสดิการฯ อบต.เหล่าพัฒนา

๒. บัญชีโครงการพัฒนาท้องถิ่น

ผ.๑๒

รายละเอียดโครงการพัฒนา
แผนพัฒนาท้องถิ่น (พ.ศ. ๒๕๖๖ - ๒๕๗๐) เก็บเงิน ครั้งที่ ๑/๒๕๖๗
องค์การบริหารส่วนตำบลเหล่าพัฒนา อำเภอหนองบัว จังหวัดนครพนม

โครงการที่	โครงการ	วัตถุประสงค์	เป้าหมาย (ผลผลิตของโครงการ)	งบประมาณ					ตัวชี้วัด (KPI)	ผลที่คาดว่าจะได้รับ	หน่วยงาน รับผิดชอบ หลัก
				๒๕๖๖ (บาท)	๒๕๖๗ (บาท)	๒๕๖๘ (บาท)	๒๕๖๙ (บาท)	๒๕๗๐ (บาท)			
๑๐๗	โครงการส่งเสริมสภาเด็กเยาวชนต่อต้านการทุจริต	เพื่อสร้างจิตสำนึกและตระหนักในการต่อต้านการทุจริตให้เกิดขึ้นในเด็กและเยาวชนที่จะเป็นอนาคตของชาติต่อไป	เด็ก เยาวชน ตลอดจนประชาชนทั่วไปในพื้นที่ตำบลเหล่าพัฒนา			๒๐,๐๐๐	๒๐,๐๐๐	๒๐,๐๐๐	ผู้เข้าร่วมโครงการมีความพึงพอใจไม่น้อยกว่าร้อยละ ๘๕	เด็กและเยาวชนมีจิตสำนึกและตระหนักในการต่อต้านการทุจริตให้เกิดขึ้นในเด็กและเยาวชนที่จะเป็นอนาคตของชาติต่อไป	กองสวัสดิการฯ อบต.เหล่าพัฒนา 111

๒. บัญชีโครงการพัฒนาท้องถิ่น

ผ.๐๒

รายละเอียดโครงการพัฒนา
แผนพัฒนาท้องถิ่น (พ.ศ. ๒๕๖๖ - ๒๕๗๐) เพิ่มเติม ครั้งที่ ๑/๒๕๖๗
องค์การบริหารส่วนตำบลเหล่าพัฒนา อำเภอนาหว้า จังหวัดนครพนม

โครงการที่	โครงการ	วัตถุประสงค์	เป้าหมาย (ผลผลิตของโครงการ)	งบประมาณ					ตัวชี้วัด (KPI)	ผลที่คาดว่าจะได้รับ	หน่วยงาน รับผิดชอบ หลัก
				๒๕๖๖ (บาท)	๒๕๖๗ (บาท)	๒๕๖๘ (บาท)	๒๕๖๙ (บาท)	๒๕๗๐ (บาท)			
๑๐๐๘	โครงการส่งเสริมอาชีพ เด็กและเยาวชน	เพื่อให้เด็กและ เยาวชนมีความรู้ เกี่ยวกับอาชีพและ นำไปสู่การสร้าง รายได้ให้กับตนเอง และครอบครัวใน อนาคต	เด็ก เยาวชน ตลอดจนประชาชน ทั่วไปในพื้นที่ตำบลเหล่าพัฒนา			๒๐,๐๐๐	๒๐,๐๐๐	๒๐,๐๐๐	ผู้เข้าร่วม โครงการ มีความ พึงพอใจ ไม่น้อย กว่าร้อยละ ๘๕	เด็กและ เยาวชนมี ความรู้ เกี่ยวกับ อาชีพและ สร้างรายได้ ให้กับตนเอง และ ครอบครัวใน อนาคต	กอง สวัสดิการฯ อบต. เหล่าพัฒนา ๒๖๐
รวม	๕			๐	๐	๑๐๐,๐๐๐	๑๐๐,๐๐๐	๑๐๐,๐๐๐			

๒. บัญชีโครงการพัฒนาท้องถิ่น

ผ.๐๒

รายละเอียดโครงการพัฒนา
 แผนพัฒนาท้องถิ่น (พ.ศ. ๒๕๖๖ - ๒๕๗๐) เพิ่มเติม ครั้งที่ ๑/๒๕๖๗
 องค์การบริหารส่วนตำบลเหล่าพัฒนา อำเภอหนองบัว จังหวัดนครพนม

(๒) แผนงานอุตสาหกรรมการโยธา

โครงการที่	โครงการ	วัตถุประสงค์	เป้าหมาย (ผลผลิตของโครงการ)	งบประมาณ					ตัวชี้วัด (KPI)	ผลที่คาดว่าจะ ได้รับ	หน่วยงาน รับผิดชอบ หลัก
				๒๕๖๖ (บาท)	๒๕๖๗ (บาท)	๒๕๖๘ (บาท)	๒๕๖๙ (บาท)	๒๕๗๐ (บาท)			
๑๐๐๙ P ✓	โครงการฝึกอบรมช่าง ไฟฟ้าประจำหมู่บ้าน	เพื่อให้ความรู้ เบื้องต้นกับ ประชาชนในการ ป้องกันและแก้ไข ปัญหาไฟฟ้าภายใน บ้าน	ประชาชนในพื้นที่ตำบลเหล่าพัฒนา			๒๕,๐๐๐	๒๕,๐๐๐	๒๕,๐๐๐	ผู้เข้าร่วม โครงการ มีความ พึงพอใจ ไม่น้อย กว่าร้อยละ ๘๕	ประชาชน สามารถ ป้องกันและ แก้ไขปัญหา ไฟฟ้าภายใน บ้านเบื้องต้น ได้ด้วยตนเอง	กองช่าง อบต.เหล่า พัฒนา 147
รวม	๑			๐	๐	๒๕,๐๐๐	๒๕,๐๐๐	๒๕,๐๐๐			

๒. บัญชีโครงการพัฒนาท้องถิ่น

II.0b

รายละเอียดโครงการพัฒนา
แผนพัฒนาท้องถิ่น (ท.ศ. ๒๕๖๖ - ๒๕๗๐) เพิ่มเติม ครั้งที่ ๑/๒๕๖๗
องค์การบริหารส่วนตำบลเหล่าพัฒนา อำเภอหนองบัว จังหวัดนครพนม

- ก.ยุทธศาสตร์ชาติ ๒๐ ปี ยุทธศาสตร์ที่ ๒ การสร้างความสามารถในการแข่งขัน
- ข.แผนพัฒนาเศรษฐกิจและสังคมแห่งชาติ ฉบับที่ ๑๓ หมายเหตุที่ ๒ ไทยเป็นจุดหมายของการท่องเที่ยวที่เน้นคุณภาพและความยั่งยืน
- ค. Sustainable Development Goals:SDGs เป้าหมายที่ ๘ ส่งเสริมการเติบโตทางเศรษฐกิจที่ต่อเนื่อง ครอบคลุม และยั่งยืน การจ้างงานเต็มที่ มีผลิตภาพ
- ง. ยุทธศาสตร์จังหวัด ยุทธศาสตร์ที่ ๒ การพัฒนาและส่งเสริมการท่องเที่ยว
- จ. ยุทธศาสตร์การพัฒนาของ อปท.ในเขตจังหวัด ยุทธศาสตร์ที่ ๒ การพัฒนาและส่งเสริมการท่องเที่ยว
- ๓. ยุทธศาสตร์การพัฒนาด้านการส่งเสริมการท่องเที่ยว
 - ๓.๑ กศยุทธ์ ส่งเสริมและอนุรักษ์ประเพณีวัฒนธรรมอันดีของท้องถิ่น
 - (๑) แผนงานศาสนา วัฒนธรรมและนันทนาการ

โครงการที่	โครงการ	วัตถุประสงค์	เป้าหมาย (ผลผลิตของโครงการ)	งบประมาณ					ตัวชี้วัด (KPI)	ผลที่คาดว่าจะได้รับ	หน่วยงาน รับผิดชอบ หลัก
				๒๕๖๖ (บาท)	๒๕๖๗ (บาท)	๒๕๖๘ (บาท)	๒๕๖๙ (บาท)	๒๕๗๐ (บาท)			
๓๑๐	อุดหนุนสภาวัฒนธรรม ตำบลเหล่าพัฒนา	เพื่อส่งเสริม วัฒนธรรมท้องถิ่น ให้คงอยู่คู่ตำบล เหล่าพัฒนาต่อไป	อุดหนุนสภาวัฒนธรรม ตำบลเหล่า พัฒนา เพื่อจัดงานดังต่อไปนี้ ๑. โครงการแข่งขันเรือยาวตำบลเหล่า พัฒนา ๒. โครงการจัดงานประเพณี ลอยกระทง ๓. โครงการจัดงานแห่ เทียนพรรษา ๔.โครงการนโถงการ พระราชูปถัมภ์บุญเดือนสี่องค์การบริหารส่วนตำบลเหล่าพัฒนา			๒๕๐,๐๐๐	๒๕๐,๐๐๐	๒๕๐,๐๐๐	สภา วัฒนธรรม ตำบล เหล่า พัฒนา มี งบประมาณ ในการ จัด งาน ประเพณี โยงเรือไฟ	วัฒนธรรมท้องถิ่นตำบลเหล่าพัฒนา ยังคงได้รับการสืบสานต่อไป	กอง การศึกษา อบต. เหล่าพัฒนา
รวม	๑			๐	๐	๒๕๐,๐๐๐	๒๕๐,๐๐๐	๒๕๐,๐๐๐			

๒. บัญชีโครงการพัฒนาท้องถิ่น

N.ob

รายละเอียดโครงการพัฒนา
 แผนพัฒนาท้องถิ่น (พ.ศ. ๒๕๖๖ - ๒๕๗๐) เพิ่มเติม ครั้งที่ ๑/๒๕๖๗
 องค์การบริหารส่วนตำบลเหล่าพัฒนา อำเภอนาหว้า จังหวัดนครพนม

- ก.ยุทธศาสตร์ชาติ ๒๐ ปี ยุทธศาสตร์ที่ ๕ ยุทธศาสตร์ด้านการสร้างการเติบโตโดยคุณภาพชีวิตที่เป็นมิตรกับสิ่งแวดล้อม
- ข.แผนพัฒนาเศรษฐกิจและสังคมแห่งชาติ ฉบับที่ ๑๓ หนุุดหมายที่ ๑ ไทยเป็นประเทศชั้นนำด้านสินค้าเกษตรและเกษตรแปรรูปมูลค่าสูง
- ค.Sustainable Development Goals:SDGs เป้าหมายที่ ๘ ส่งเสริมการเติบโตทางเศรษฐกิจที่ต่อเนื่อง ครอบคลุม และยั่งยืน การจ้างงานเต็มที่ มีผลิตภาพ
- ง. ยุทธศาสตร์จังหวัด ยุทธศาสตร์ที่ ๓ การพัฒนาการเกษตรและอุตสาหกรรมเกษตรเป็นมิตรกับสิ่งแวดล้อม
- จ. ยุทธศาสตร์การพัฒนาของ อปท.ในเขตจังหวัด ยุทธศาสตร์ที่ ๓ การพัฒนาการเกษตรและอุตสาหกรรมเกษตร
- ๔. ยุทธศาสตร์การพัฒนาด้านการค้า การลงทุนและส่งเสริมการผลิตภาคการเกษตร
 - ๔.๑ กอยุทธฯ สนับสนุนและส่งเสริมการเพิ่มประสิทธิภาพการผลิตภาคการเกษตร
 - (๑) แผนงานการเกษตร

149

ประเภท	โครงการ	วัตถุประสงค์	เป้าหมาย (ผลผลิตของโครงการ)	งบประมาณ					ตัวชี้วัด (KPI)	ผลที่คาดว่าจะได้รับ	หน่วยงาน รับผิดชอบหลัก
				๒๕๖๖ (บาท)	๒๕๖๗ (บาท)	๒๕๖๘ (บาท)	๒๕๖๙ (บาท)	๒๕๗๐ (บาท)			
๓๓๑	โครงการขุดคลองไส้ไก่ บ้านเหล่าพัฒนา หมู่ที่ ๙ บริเวณหนองโลก	เพื่อกระจายน้ำจากหนองโลกไปยังพื้นที่การเกษตรให้ทั่วถึง	ขุดคลองไส้ไก่หนองโลก ๓ จุด ตามแบบและประมาณการกองช่าง อบต.เหล่าพัฒนา			๑๘,๕๐๐			ผู้ใช้ประโยชน์มีความพอใจไม่น้อยกว่าร้อยละ ๘๕	เกษตรกรมีน้ำเพื่อการเกษตรอย่างเพียงพอ	กองช่าง อบต.เหล่าพัฒนา

๒. บัญชีโครงการพัฒนาท้องถิ่น

ผ.๐๒

รายละเอียดโครงการพัฒนา
 แผนพัฒนาท้องถิ่น (พ.ศ. ๒๕๖๖ - ๒๕๗๐) เพิ่มเติม ครั้งที่ ๑/๒๕๖๗
 องค์การบริหารส่วนตำบลเหล่าพัฒนา อำเภอนาหว้า จังหวัดนครพนม

โครงการที่	โครงการ	วัตถุประสงค์	เป้าหมาย (ผลผลิตของโครงการ)	งบประมาณ					ตัวชี้วัด (KPI)	ผลที่คาดว่าจะได้รับ	หน่วยงาน รับผิดชอบหลัก
				๒๕๖๖ (บาท)	๒๕๖๗ (บาท)	๒๕๖๘ (บาท)	๒๕๖๙ (บาท)	๒๕๗๐ (บาท)			
๑๑๒	โครงการขุดลอกหนอง นกเขียน บ้านหนองตุ หมู่ที่ ๘	เพื่อเพิ่มพื้นที่ในการ เก็บกักน้ำเพื่อใช้ใน เกษตรให้เพียงพอ	โครงการขุดลอกหนองนกเขียน บ้านหนองตุ หมู่ที่ ๘ จุดลึก ๓ เมตร หรือปริมาณดินขุดไม่น้อยกว่า ๔,๕๙๓ ลบ.ม. ตามแบบและ ประมาณการกองช่าง อบต.เหล่า พัฒนา		๑๙๔,๐๐๐				ผู้ใช้ ประโยชน์ มีความ พอใจไม่ น้อยกว่า ร้อยละ ๘๕	เกษตรกรมีน้ำ เพื่อการเกษตร อย่างเพียงพอ	กองช่าง อบต.เหล่า พัฒนา 150
๑๑๓	โครงการฝึกอบรม การศึกษาสูงานเพื่อ ส่งเสริมอาชีพ การเกษตรตามหลัก ปรัชญาเศรษฐกิจ พอเพียง อัน เนื่องมาจากพระราชดำริ	เพื่อให้ประชาชน ทั่วไปมีความรู้ใน การดำเนินชีวิตตาม หลักปรัชญา เศรษฐกิจพอเพียง	ประชาชนในพื้นที่ตำบลเหล่าพัฒนา			๓๕,๐๐๐	๓๕,๐๐๐	๓๕,๐๐๐	ผู้เข้าร่วม โครงการ มีความ พึงพอใจ ไม่น้อย กว่าร้อย ละ ๘๕	ประชาชน ทั่วไปมีความรู้ ในการดำเนิน ชีวิตตามหลัก ปรัชญา เศรษฐกิจ พอเพียง	สำนักปลัด อบต.เหล่า พัฒนา

๒. บัญชีโครงการพัฒนาท้องถิ่น

N.๐๒

รายละเอียดโครงการพัฒนา
 แผนพัฒนาท้องถิ่น (พ.ศ. ๒๕๖๖ - ๒๕๗๐) เพิ่มเติม ครั้งที่ ๑/๒๕๖๗
 องค์การบริหารส่วนตำบลเขาพัฒนา อำเภอหนองบัว จังหวัดนครพนม

โครงการที่	โครงการ	วัตถุประสงค์	เป้าหมาย (ผลผลิตของโครงการ)	งบประมาณ					ตัวชี้วัด (KPI)	ผลที่คาดว่าจะได้รับ	หน่วยงาน รับผิดชอบหลัก
				๒๕๖๖ (บาท)	๒๕๖๗ (บาท)	๒๕๖๘ (บาท)	๒๕๖๙ (บาท)	๒๕๗๐ (บาท)			
๓๓๕ ↻ ✓	โครงการอนุรักษ์พันธุกรรมพืช อันเนื่องมาจากพระราชดำริ สมเด็จพระกนิษฐาธิราชเจ้ากรมสมเด็จพระเทพรัตนราชสุดาฯ สยามบรมราชกุมารี	เพื่อเป็นการอนุรักษ์พันธุกรรมพืช ให้ยังคงอยู่ไม่สูญพันธุ์	อนุรักษ์พันธุกรรมพืช			๕๐,๐๐๐	๕๐,๐๐๐	๕๐,๐๐๐	ผู้เข้าร่วมโครงการ มีความพึงพอใจ ไม่น้อยกว่าร้อยละ ๘๕	พันธุกรรมพืช ให้อยู่คงอยู่ไม่สูญพันธุ์	สำนักปลัด อบต.เขาพัฒนา 151
รวม	๕			๐	๑๗๔,๐๐๐	๑๐๗,๕๐๐	๘๕,๐๐๐	๘๕,๐๐๐			

๒. บัญชีโครงการพัฒนาท้องถิ่น

N.๐๒

รายละเอียดโครงการพัฒนา
 แผนพัฒนาท้องถิ่น (พ.ศ. ๒๕๖๖ - ๒๕๗๐) เพิ่มเติม ครั้งที่ ๑/๒๕๖๗
 องค์การบริหารส่วนตำบลเสาชำพัฒนา อำเภอนาทวี จังหวัดนครพนม

- ก.ยุทธศาสตร์ชาติ ๒๐ ปี ยุทธศาสตร์ที่ ๖ ยุทธศาสตร์ด้านการปรับสมดุลและพัฒนาระบบ การบริหารจัดการภาครัฐ
- ข.แผนพัฒนาเศรษฐกิจและสังคมแห่งชาติ ฉบับที่ ๑๓ หมายความว่า ๑๓ ไทยมีภาครัฐที่ทันสมัย มีประสิทธิภาพ และคอบใจประชาชน
- ค. Sustainable Development Goals:SDGs เป้าหมายที่ ๑๖ ส่งเสริมสังคมที่สงบสุขและครอบคลุมเพื่อการพัฒนาที่ยั่งยืน
- ง. ยุทธศาสตร์จังหวัด ยุทธศาสตร์ที่ ๔ การพัฒนาสังคมและสร้างคุณภาพชีวิตเพื่อสร้างความสุขอย่างยั่งยืน
- จ. ยุทธศาสตร์การพัฒนาของ อปท.ในเขตจังหวัด ยุทธศาสตร์ที่ ๕ การปรับสมดุลและเพิ่มประสิทธิภาพการบริหารจัดการภาครัฐ
- ๕.ยุทธศาสตร์ ด้านการบริหารจัดการและการสนับสนุนการปฏิบัติการกิจของส่วนราชการและองค์กรปกครองส่วนท้องถิ่น
 - ๕.๑ กอศูนย์ การสนับสนุนการปฏิบัติการกิจของส่วนราชการและองค์กรปกครองส่วนท้องถิ่น
 - (๑) แผนงานบริหารงานทั่วไป

โครงการที่	โครงการ	วัตถุประสงค์	เป้าหมาย (ผลผลิตของโครงการ)	งบประมาณ					ตัวชี้วัด (KPI)	ผลที่คาดว่าจะได้รับ	หน่วยงาน รับผิดชอบหลัก
				๒๕๖๖ (บาท)	๒๕๖๗ (บาท)	๒๕๖๘ (บาท)	๒๕๖๙ (บาท)	๒๕๗๐ (บาท)			
๑๑๕	ยุทธศาสตร์การบริหารส่วนตำบลนาทวี	เพื่อให้ในการดำเนินงานของศูนย์ปฏิบัติการร่วมในการช่วยเหลือประชาชนขององค์การปกครองส่วนท้องถิ่นอำเภอนาทวี	จัดหนุนงบประมาณศูนย์ปฏิบัติการร่วมในการช่วยเหลือประชาชนขององค์การปกครองส่วนท้องถิ่นอำเภอนาทวี			๓๕,๐๐๐			ศูนย์ปฏิบัติการร่วมมาได้รับการสนับสนุนงบประมาณ	ประชาชนได้รับความช่วยเหลือจากศูนย์ปฏิบัติการร่วมในการช่วยเหลือประชาชนขององค์กร	สำนักปลัด อบต.เสาชำพัฒนา
รวม	๑			๐	๐	๓๕,๐๐๐	๐	๐			

W. O. 12/12

รายละเอียดโครงการพัฒนา
 แผนพัฒนาท้องถิ่น (พ.ศ. ๒๕๖๖ - ๒๕๗๐) เพิ่มเติม ครั้งที่ ๑/๒๕๖๗
 สำหรับ โครงการที่เน้นศักยภาพขององค์กรปกครองส่วนท้องถิ่นที่ใช้สำหรับการประสานแผนพัฒนาท้องถิ่น
 องค์การบริหารส่วนตำบลเตาปูนพัฒนา อำเภอหนองบัว จังหวัดนครพนม

- ก.ยุทธศาสตร์ชาติ ๒๐ ปี ยุทธศาสตร์ที่ ๒ การสร้างความสามารถในการแข่งขัน
- ข.แผนพัฒนาเศรษฐกิจและสังคมแห่งชาติ ฉบับที่ ๑๓ หมวดหมายที่ ๕ โทษเป็นประการสำคัญการลงทุนและยุทธศาสตร์โอบุศลกิจของภูมิภาค
 หมวดหมายที่ ๘ โทษมีพื้นที่และเมืองอัจฉริยะที่ป่าอยู่ปลอดภัยเติบโตได้อย่างยั่งยืน
- ค.Sustainable Development Goals:SDGs เป้าหมายที่ ๙ : สร้างโครงสร้างพื้นฐานที่มีความทนทาน ส่งเสริมการพัฒนาอุตสาหกรรมที่ครอบคลุมและยั่งยืนและส่งเสริมนวัตกรรม
- ง. ยุทธศาสตร์จังหวัด ยุทธศาสตร์ที่ ๓ การพัฒนาการค้าและการลงทุน
- จ. ยุทธศาสตร์การพัฒนาของ อปท.ในเขตจังหวัด ยุทธศาสตร์ที่ ๔ การพัฒนาการค้าผ่านแดน ยุทธศาสตร์ที่ ๖ เมืองน่าอยู่
- ฉ. ยุทธศาสตร์ การพัฒนาระบบบริหารอุปโภคและโครงสร้างพื้นฐาน
 - ๑.๑ กลยุทธ์ ก่อสร้างเส้นทางคมนาคมเพื่อใช้ประโยชน์ในการสัญจรและสิ่งก่อสร้างอื่น ๆ อย่างทั่วถึง

(๑) แผนงานอุตสาหกรรมและการโยธา

โครงการที่	โครงการ	วัตถุประสงค์	เป้าหมาย (ผลผลิตของโครงการ)	งบประมาณ					ตัวชี้วัด (KPI)	ผลลัพธ์ที่ คาดว่าจะ ได้รับ	หน่วยงาน รับผิดชอบ	
				๒๕๖๖ (บาท)	๒๕๖๗ (บาท)	๒๕๖๘ (บาท)	๒๕๖๙ (บาท)	๒๕๗๐ (บาท)				
๓	โครงการก่อสร้างถนน คลองสายหน้าวัดบ้านเหล่าพัฒนา หมู่ที่ ๔ - โรงเรียนบ้านหนองตูด หมู่ที่ ๘ ต.เตาปูนพัฒนา อ.หนองบัว จ.นครพนม	เพื่อให้ประชาชนสามารถเดินทางสัญจรไป-มาอย่างสะดวก รวดเร็ว และปลอดภัย	ก่อสร้างถนน คลองสายหน้าวัดบ้านเหล่าพัฒนา หมู่ที่ ๔ - โรงเรียนบ้านหนองตูด หมู่ที่ ๘ กว้าง ๕ เมตร ยาว ๑,๐๓๘ เมตร หนา ๐.๑๕ เมตร โหล่ทางข้างละ ๐.๕๐ เมตร หรือมีพื้นที่ดำเนินการไม่น้อยกว่า ๕,๑๕๐ ตารางเมตร						๓,๑๕๙,๕๐๐	ผู้ใช้ประโยชน์มีความพอใจไม่น้อยกว่าร้อยละ ๘๕	ประชาชนสามารถเดินทางสัญจรไป-มาอย่างสะดวก รวดเร็วและปลอดภัย	กองช่าง อบต.เหล่าพัฒนา

รายละเอียดโครงการพัฒนา
 แผนพัฒนาท้องถิ่น (พ.ศ. ๒๕๖๖ - ๒๕๗๐) เพิ่มเติม ครั้งที่ ๑/๒๕๖๗
 สำหรับ โครงการที่เกินศักยภาพขององค์กรปกครองส่วนท้องถิ่นที่ใช้สำหรับการประสานแผนพัฒนาท้องถิ่น
 องค์การบริหารส่วนตำบลเหล่าพัฒนา อำเภอนาหว้า จังหวัดนครพนม

โครงการที่	โครงการ	วัตถุประสงค์	เป้าหมาย (ผลผลิตของโครงการ)	งบประมาณ					ตัวชี้วัด (KPI)	ผลลัพธ์ที่ คาดว่าจะ ได้รับ	หน่วยงาน รับผิดชอบ หลัก
				๒๕๖๖ (บาท)	๒๕๖๗ (บาท)	๒๕๖๘ (บาท)	๒๕๖๙ (บาท)	๒๕๗๐ (บาท)			
๒	โครงการก่อสร้างถนน คลส.จากหน้าวัดท่าน้ำ - ไปทางสร้างคำเขียบ บ้านหนองคูด หมู่ที่ ๘ ต.เหล่าพัฒนา อ.นาหว้า จ.นครพนม	เพื่อให้ประชาชนสามารถเดินทางสัญจรไปมาอย่างสะดวก รวดเร็ว และปลอดภัย	ก่อสร้างถนน คลส. จากหน้าวัดท่าน้ำ - ไปทางสร้างคำเขียบ บ้านหนองคูด หมู่ที่ ๘ ถนนกว้าง ๕ เมตร ยาว ๘๖๘ เมตร หนา ๐.๑๕ เมตร โหลทางข้างละ ๐.๕๐ เมตร หรือพื้นที่ไม่น้อยกว่า ๔,๓๘๐ ตารางเมตร					๒,๖๐๗,๗๐๐	ผู้ใช้ประโยชน์มีความพอใจไม่น้อยกว่า ร้อยละ ๘๕	ประชาชนสามารถเดินทางสัญจรไปมาอย่างสะดวก รวดเร็วและปลอดภัย	กองช่าง อบ.ต.เหล่าพัฒนา
๓	โครงการก่อสร้างถนนคอนกรีตเสริมเหล็ก สายหน้าสะพานประปา ไปทางศาลาแดง บ้านหนองคูด หมู่ที่ ๑๕ ต.เหล่าพัฒนา อ.นาหว้า จ.นครพนม	เพื่อให้ประชาชนสามารถเดินทางสัญจรไปมาอย่างสะดวก รวดเร็ว และปลอดภัย	ก่อสร้างถนนคอนกรีตเสริมเหล็ก สายหน้าสะพานประปา ไปทางศาลาแดง บ้านหนองคูด หมู่ที่ ๑๕ ถนนกว้าง ๕ เมตร ยาว ๒๑๘ เมตร หนา ๐.๑๕ เมตร โหลทางข้างละ ๐.๕๐ เมตร หรือพื้นที่ดำเนินการไม่น้อยกว่า ๑,๐๘๕ ตารางเมตร					๖๕๘,๐๐๐	ผู้ใช้ประโยชน์มีความพอใจไม่น้อยกว่า ร้อยละ ๘๕	ประชาชนสามารถเดินทางสัญจรไปมาอย่างสะดวก รวดเร็วและปลอดภัย	กองช่าง อบ.ต.เหล่าพัฒนา

รายละเอียดโครงการพัฒนา
 แผนพัฒนาท้องถิ่น (ท.ศ. ๒๕๖๖ - ๒๕๗๐) เพิ่มเติม ครั้งที่ ๑/๒๕๖๗
 สำหรับ โครงการที่บันทึกสภาพขององค์กรปกครองส่วนท้องถิ่นที่ใช้สำหรับการประสานแผนพัฒนาท้องถิ่น
 องค์การบริหารส่วนตำบลเหล่าพัฒนา อำเภอนาหว้า จังหวัดนครพนม

โครงการที่	โครงการ	วัตถุประสงค์	เป้าหมาย (ผลผลิตของโครงการ)	งบประมาณ					ตัวชี้วัด (KPI)	ผลลัพธ์ที่ คาดว่าจะ ได้รับ	หน่วยงาน รับผิดชอบ หลัก
				๒๕๖๖ (บาท)	๒๕๖๗ (บาท)	๒๕๖๘ (บาท)	๒๕๖๙ (บาท)	๒๕๗๐ (บาท)			
๔	โครงการก่อสร้างถนน คลองสายหน้าป่าช้า ไปทางคลองสาร บ้านนา น้อย หมู่ที่ ๑๒ ส.เวลาพัฒนา อ.นาหว้า จ.นครพนม	เพื่อให้ประชาชนในเขตพื้นที่สามารถเดินทางสัญจรไป-มาได้อย่างสะดวก รวดเร็ว และปลอดภัย	ก่อสร้างถนนคอนกรีตเสริมเหล็ก สายหน้าป่าช้า ไปคลองสาร บ้านนา น้อย หมู่ที่ ๑๒ ถนนกว้าง ๕ เมตร ยาว ๑๖๐ เมตร พน ๐.๑๕ เมตร โหล่ทางข้างละ ๐.๕๐ เมตร หรือพื้นที่ดำเนินการไม่น้อยกว่า ๘๓๐ ตารางเมตร					๔๓๗,๐๐๐	ผู้ใช้ประโยชน์ มีความพอใจไม่น้อยกว่า ร้อยละ ๘๕	ประชาชนสามารถเดินทางสัญจรไป-มาอย่างสะดวก รวดเร็วและปลอดภัย	กองช่าง อบต.เหล่าพัฒนา
๕	โครงการก่อสร้างถนนคอนกรีตเสริมเหล็ก จากหน้าสวนนายสังวร บุญม่วงมา ถึงหนองโสก บ้านเหล่าพัฒนา หมู่ที่ ๙ ส.เหล่าพัฒนา อ.นาหว้า จ.นครพนม	เพื่อให้ประชาชนในเขตพื้นที่สามารถเดินทางสัญจรไป-มาได้อย่างสะดวก รวดเร็ว และปลอดภัย	ก่อสร้างถนนคอนกรีตเสริมเหล็ก จากหน้าสวนนายสังวร บุญม่วงมา ถึงหนองโสก บ้านเหล่าพัฒนา หมู่ที่ ๙ ถนนกว้าง ๕ เมตร ยาว ๑๖๐ เมตร พน ๐.๑๕ เมตร โหล่ทางข้างละ ๐.๒๐ เมตร หรือพื้นที่ดำเนินการไม่น้อยกว่า ๘๓๐ ตารางเมตร					๔๙๖,๐๐๐	ผู้ใช้ประโยชน์ มีความพอใจไม่น้อยกว่า ร้อยละ ๘๕	ประชาชนสามารถเดินทางสัญจรไป-มาอย่างสะดวก รวดเร็วและปลอดภัย	กองช่าง อบต.เหล่าพัฒนา

รายละเอียดโครงการพัฒนา
 แผนพัฒนาท้องถิ่น (พ.ศ. ๒๕๖๖ - ๒๕๗๐) เพิ่มเติม ครั้งที่ ๑/๒๕๖๗
 สำหรับ โครงการที่เกินศักยภาพขององค์กรปกครองส่วนท้องถิ่นที่ใช้สำหรับการประสานแผนพัฒนาท้องถิ่น
 องค์การบริหารส่วนตำบลเหล่าพัฒนา อำเภอหนองบัว จังหวัดนครพนม

โครงการที่	โครงการ	วัตถุประสงค์	เป้าหมาย (ผลผลิตของโครงการ)	งบประมาณ					ตัวชี้วัด (KPI)	ผลลัพธ์ที่ คาดว่าจะ ได้รับ	หน่วยงาน รับผิดชอบ หลัก
				๒๕๖๖ (บาท)	๒๕๖๗ (บาท)	๒๕๖๘ (บาท)	๒๕๖๙ (บาท)	๒๕๗๐ (บาท)			
๖	โครงการก่อสร้างถนนคอนกรีตเสริมเหล็ก เหล็ก สายหน้าบ้านเกษตรชน นาม เสาร์ ไปทางบ้านนายอินทอง สีหิธียา บ้านนาบือฮ หมู่ที่ ๔ ต.เหล่าพัฒนา อ.หนองบัว จ.นครพนม	เพื่อให้ประชาชนในเขตพื้นที่สามารถเดินทางสัญจรไปมาอย่างสะดวก รวดเร็ว และปลอดภัย	ก่อสร้างถนนคอนกรีตเสริมเหล็ก สายหน้าบ้านนายสอน นามเสาร์ ไปทางบ้านนายอินทอง สีหิธียา บ้านนาบือฮ หมู่ที่ ๔ ถนนกว้าง ๕ เมตร ยาว ๑๖๖ เมตร หนา ๐.๑๕ เมตร ไหล่ทางข้างละ ๐.๒๐ เมตร หรือพื้นที่ดำเนินการไม่น้อยกว่า ๑๓๐ ตารางเมตร					๔๙๖,๐๐๐	ผู้ใช้ประโยชน์มีความพอใจไม่น้อยกว่าร้อยละ ๘๕	ประชาชนสามารถเดินทางสัญจรไปมาอย่างสะดวก รวดเร็วและปลอดภัย	กองช่าง อบต.เหล่าพัฒนา
๗	โครงการก่อสร้างถนนคอนกรีตเสริมเหล็ก สายทางบ้านดอนเสา หมู่ที่ ๑๑ ต.เหล่าพัฒนา ไปทางบ้านดอนขมอ ต.ท่าบ่อสงคราม อ.ศรีสงคราม จ.นครพนม	เพื่อให้ประชาชนในเขตพื้นที่สามารถเดินทางสัญจรไปมาอย่างสะดวก รวดเร็ว และปลอดภัย	ก่อสร้างถนนคอนกรีตเสริมเหล็ก สายทางบ้านดอนเสา หมู่ที่ ๑๑ ต.เหล่าพัฒนา ไปทางบ้านดอนขมอ ต.ท่าบ่อสงคราม ถนนกว้าง ๕ เมตร ยาว ๒,๕๗๐ เมตร หนา ๐.๑๕ เมตร ไหล่ทางข้างละ ๐.๕๐ เมตร หรือพื้นที่ดำเนินการไม่น้อยกว่า ๑๖,๗๕๐ ตารางเมตร					๗,๓๖๓,๒๐๐	ผู้ใช้ประโยชน์มีความพอใจไม่น้อยกว่าร้อยละ ๘๕	ประชาชนสามารถเดินทางสัญจรไปมาอย่างสะดวก รวดเร็วและปลอดภัย	กองช่าง อบต.เหล่าพัฒนา
รวม	๗ โครงการ			๐	๐	๐	๐	๗,๘๕๙,๒๐๐			

รายละเอียดโครงการพัฒนา
 แผนพัฒนาท้องถิ่น (พ.ศ. ๒๕๖๖ - ๒๕๗๐) (เพิ่มเติม ครั้งที่ ๑/๒๕๖๗)
 สำหรับ โครงการที่เกินศักยภาพขององค์กรปกครองส่วนท้องถิ่นที่ใช้สำหรับการประสานแผนพัฒนาท้องถิ่น
 องค์การบริหารส่วนตำบลเสลภูมิพัฒนา อำเภอนาหว้า จังหวัดนครพนม

(๒) แผนงานเฉพาะและชุมชน

โครงการที่	โครงการ	วัตถุประสงค์	เป้าหมาย (ผลผลิตของโครงการ)	งบประมาณ					ตัวชี้วัด (KPI)	ผลที่คาดว่าจะได้รับ	หน่วยงาน รับผิดชอบ หลัก
				๒๕๖๖ (บาท)	๒๕๖๗ (บาท)	๒๕๖๘ (บาท)	๒๕๖๙ (บาท)	๒๕๗๐ (บาท)			
๓	โครงการปรับปรุงถนนสาธารณะเพื่อความปลอดภัยแก่ผู้ใช้รถใช้ถนนบ้านหนองจุก หมู่ที่ ๓๕ ต.เหล่าพัฒนา อ.นาหว้า จ.นครพนม	เพื่อให้ประชาชนใช้ถนนในเวลากลางคืนได้สะดวกและปลอดภัย	ติดตั้งชุดโคมไฟถนนแบบแอลอีดี พลังงานแสงอาทิตย์ SMARTTECH (SMARTTECH SOLAR LED STREET LIGHT) ตามบัญชีนวัตกรรมไทย จำนวน ๑๐๕ ชุด					๗,๗๗๐,๐๐๐	ผู้ใช้ประโยชน์ มีความพอใจไม่น้อยกว่าร้อยละ ๘๕	ประชาชนใช้ถนนในเวลากลางคืนได้สะดวกและปลอดภัย	กองช่าง อบต.เหล่าพัฒนา
รวม	๓ โครงการ	-	-	๐	๐	๐	๐	๗,๗๗๐,๐๐๐			

รายละเอียดโครงการพัฒนา
 แผนพัฒนาท้องถิ่น (พ.ศ. ๒๕๖๖ - ๒๕๗๐) เพิ่มเติม ครั้งที่ ๑/๒๕๖๗
 สำหรับ โครงการที่เกินศักยภาพขององค์กรปกครองส่วนท้องถิ่นที่ใช้สำหรับการประสานแผนพัฒนาท้องถิ่น
 องค์การบริหารส่วนตำบลเหล่าพัฒนา อำเภอนาหว้า จังหวัดนครพนม

- ก.ยุทธศาสตร์ชาติ ๒๐ ปี ยุทธศาสตร์ที่ ๓ การพัฒนาและเสริมสร้างศักยภาพคน ยุทธศาสตร์ที่ ๔ การสร้างโอกาสความเสมอภาคและเท่าเทียมกันทางสังคม การสร้างความสามารถในการแข่งขัน
- ข.แผนพัฒนาเศรษฐกิจและสังคมแห่งชาติ ฉบับที่ ๑๑ หมายเหตุที่ ๔ ไทยมีความยากจนข้ามรุ่นลดลง และมีความคุ้มครองทางสังคมที่เพียงพอเหมาะสม หมายเหตุที่ ๑๒ ไทยมีกำลังคนสมรรถนะสูง มุ่งเรียนรู้อย่างต่อเนื่อง ตอบโจทย์การพัฒนาแห่งอนาคต
- ค.Sustainable Development Goals:SDGs เป้าหมายที่ ๑ จัดความยากจนทุกรูปแบบในทุกพื้นที่ เป้าหมายที่ ๒ ยุติความหิวโหย บรรลุความมั่นคงทางอาหาร เป้าหมายที่ ๓ สร้างหลักประกันว่าคนมีชีวิตที่มีสุขภาพดี เป้าหมายที่ ๔ สร้างหลักประกันว่าทุกคนมีการศึกษาที่มีคุณภาพอย่างครอบคลุมและเท่าเทียม เป้าหมายที่ ๖ สร้างหลักประกันว่าจะมีการจัดให้มีน้ำและสุขอนามัยสำหรับทุกคน
- ง. ยุทธศาสตร์จังหวัด ยุทธศาสตร์ที่ ๔ การพัฒนาสังคมและสร้างคุณภาพชีวิตเพื่อสร้างความสุขอย่างยั่งยืน
- จ. ยุทธศาสตร์การพัฒนาของ อปท.ในเขตจังหวัด ยุทธศาสตร์ที่ ๑ การพัฒนาทรัพยากรมนุษย์
- ๒. ยุทธศาสตร์การพัฒนาทรัพยากรมนุษย์
 - ๒.๑ กลยุทธ์
 - (๑) แผนงาน.....

โครงการที่	โครงการ	วัตถุประสงค์	เป้าหมาย (ผลผลิตของโครงการ)	งบประมาณ					ตัวชี้วัด (KPI)	ผลลัพธ์ที่ คาดว่าจะ ได้รับ	หน่วยงาน รับผิดชอบ หลัก
				๒๕๖๖ (บาท)	๒๕๖๗ (บาท)	๒๕๖๘ (บาท)	๒๕๖๙ (บาท)	๒๕๗๐ (บาท)			
รวมโครงการ	-	-	-	-	-	-	-	-	-	-

รายละเอียดโครงการพัฒนา
 แผนพัฒนาท้องถิ่น (พ.ศ. ๒๕๖๖ - ๒๕๗๐) เพิ่มเติม ครั้งที่ ๑/๒๕๖๗
 สำหรับ โครงการที่เกี่วข้องกับขององค์กรปกครองส่วนท้องถิ่นที่ใช้สำหรับการประสานแผนพัฒนาท้องถิ่น
 องค์การบริหารส่วนตำบลเหล่าพัฒนา อำเภอนาหว้า จังหวัดนครพนม

- ก.ยุทธศาสตร์ชาติ ๒๐ ปี ยุทธศาสตร์ที่ ๒ การสร้างความสามารถในการแข่งขัน
- ข.แผนพัฒนาเศรษฐกิจและสังคมแห่งชาติ ฉบับที่ ๑๓ หมายเหตุที่ ๒ ไทยเป็นจุดหมายของการท่องเที่ยวที่เน้นคุณภาพและความยั่งยืน
- ค.Sustainable Development Goals:SDGs เป้าหมายที่ ๘ ส่งเสริมการเติบโตทางเศรษฐกิจที่ต่อเนื่อง ครอบคลุม และยั่งยืน การจ้างงานเต็มที่ มีผลิตภาพ
- ง. ยุทธศาสตร์จังหวัด ยุทธศาสตร์ที่ ๒ การพัฒนาและส่งเสริมการท่องเที่ยว
- จ. ยุทธศาสตร์การพัฒนาของ อปท.ในเขตจังหวัด ยุทธศาสตร์ที่ ๒ การพัฒนาและส่งเสริมการท่องเที่ยว
- ๓. ยุทธศาสตร์การพัฒนาด้านการส่งเสริมการท่องเที่ยว
 - ๓.๑ กศยพธี
 - (๑) แผนงาน.....

โครงการที่	โครงการ	วัตถุประสงค์	เป้าหมาย (ผลผลิตของโครงการ)	งบประมาณ					ตัวชี้วัด (KPI)	ผลที่คาดว่าจะได้รับ	หน่วยงาน รับผิดชอบ หลัก
				๒๕๖๖ (บาท)	๒๕๖๗ (บาท)	๒๕๖๘ (บาท)	๒๕๖๙ (บาท)	๒๕๗๐ (บาท)			
รวมโครงการ	-	-	-	-	-	-	-	-	-	-

รายละเอียดโครงการพัฒนา
แผนพัฒนาท้องถิ่น (พ.ศ. ๒๕๖๖ - ๒๕๗๐) เพิ่มเติม ครั้งที่ ๑/๒๕๖๗
สำหรับ โครงการที่เกี่วข้องภาพขององค์การปกครองส่วนท้องถิ่นที่ใช้สำหรับการประสานแผนพัฒนาท้องถิ่น
องค์การบริหารส่วนตำบลเหล่าพัฒนา อำเภอนาหว้า จังหวัดนครพนม

- ก.ยุทธศาสตร์ชาติ ๒๐ ปี ยุทธศาสตร์ที่ ๕ ยุทธศาสตร์ด้านการสร้างการเติบโตบนคุณภาพชีวิตที่เป็นมิตรกับสิ่งแวดล้อม
- ข.แผนพัฒนาเศรษฐกิจและสังคมแห่งชาติ ฉบับที่ ๑๓ หมายเหตุที่ ๑ ไทยเป็นประเทศชั้นนำด้านสินค้าเกษตรและเกษตรแปรรูปมูลค่าสูง
- ค.Sustainable Development Goals:SDGs เป้าหมายที่ ๘ ส่งเสริมการเติบโตทางเศรษฐกิจที่ต่อเนื่อง ครอบคลุม และยั่งยืน การจ้างงานเต็มที่ มีผลิตภาพ
- ง. ยุทธศาสตร์จังหวัด ยุทธศาสตร์ที่ ๓ การพัฒนาการเกษตรและอุตสาหกรรมเกษตรเป็นมิตรกับสิ่งแวดล้อม
- จ. ยุทธศาสตร์การพัฒนาของ อปท.ในเขตจังหวัด ยุทธศาสตร์ที่ ๓ การพัฒนาการเกษตรและอุตสาหกรรมเกษตร
- ๔. ยุทธศาสตร์การพัฒนาด้านการค้า การลงทุนและส่งเสริมการผลิตภาคการเกษตร
 - ๔.๑ กศยouth
 - (๑) แผนงาน.....

ประเภทที่	โครงการ	วัตถุประสงค์	เป้าหมาย (ผลผลิตของโครงการ)	งบประมาณ					ตัวชี้วัด (KPI)	ผลลัพธ์ที่ คาดว่าจะ ได้รับ	หน่วยงาน รับผิดชอบ หลัก
				๒๕๖๖ (บาท)	๒๕๖๗ (บาท)	๒๕๖๘ (บาท)	๒๕๖๙ (บาท)	๒๕๗๐ (บาท)			
รวมโครงการ	-	-	-	-	-	-	-	-	-	-

รายละเอียดโครงการพัฒนา
แผนพัฒนาท้องถิ่น (พ.ศ. ๒๕๖๖ - ๒๕๗๐) เพิ่มเติม ครั้งที่ ๑/๒๕๖๗
สำหรับ โครงการที่เน้นศักยภาพขององค์การปกครองส่วนท้องถิ่นที่ใช้สำหรับการประสานแผนพัฒนาท้องถิ่น
องค์การบริหารส่วนตำบลเหล่าพัฒนา อำเภอนาหว้า จังหวัดนครพนม

- ก. ยุทธศาสตร์ชาติ ๒๐ ปี ยุทธศาสตร์ที่ ๖ ยุทธศาสตร์ด้านการปรับสมดุลและพัฒนาระบบ การบริหารจัดการภาครัฐ
- ข. แผนพัฒนาเศรษฐกิจและสังคมแห่งชาติ ฉบับที่ ๑๓ หมายเหตุที่ ๑๓ ไทยมีภาครัฐที่ทันสมัย มีประสิทธิภาพ และคอบใจประชาชน
- ค. Sustainable Development Goals:SDGs เป้าหมายที่ ๑๖ ส่งเสริมสังคมที่สงบสุขและครอบคลุมเพื่อการพัฒนาที่ยั่งยืน
- ง. ยุทธศาสตร์จังหวัด ยุทธศาสตร์ที่ ๔ การพัฒนาสังคมและสร้างคุณภาพชีวิตเพื่อสร้างความสุขอย่างยั่งยืน
- จ. ยุทธศาสตร์การพัฒนาของ อบต. ในเขตจังหวัด ยุทธศาสตร์ที่ ๕ การปรับสมดุลและเพิ่มประสิทธิภาพการบริหารจัดการภาครัฐ ยุทธศาสตร์ที่ ๖ เมืองป่าอยู่
- ๕. ยุทธศาสตร์ ด้านการบริหารจัดการและการสนับสนุนการปฏิบัติงานกิจของส่วนราชการและองค์การปกครองส่วนท้องถิ่น
 - ๕.๑ กลยุทธ์ อำนาจความสะดวกและตอบสนองความต้องการของประชาชน
 - (๑) แผนงานเกษตรและชุมชน

โครงการที่	โครงการ	วัตถุประสงค์	เป้าหมาย (ผลผลิตของโครงการ)	งบประมาณ					ตัวชี้วัด (KPI)	ผลลัพธ์ที่ คาดว่าจะ ได้รับ	หน่วยงาน รับผิดชอบ
				๒๕๖๖ (บาท)	๒๕๖๗ (บาท)	๒๕๖๘ (บาท)	๒๕๖๙ (บาท)	๒๕๗๐ (บาท)			
๑	โครงการเพิ่มประสิทธิภาพระบบประปา "ติดตั้งน้ำดื่มสะอาด" บ้านนาน้อย หมู่ที่ ๔ ตำบลเหล่าพัฒนา อำเภอนาหว้า จังหวัดนครพนม	เพื่อให้ประชาชนมีน้ำประปาที่สะอาด เพียงพอต่อการอุปโภคและบริโภค	ติดตั้งตู้น้ำดื่มสะอาด บ้านนาน้อย หมู่ที่ ๔ จำนวน ๑ แห่ง	-	-	๔๓๙,๕๐๐	๔๓๙,๕๐๐	-	ผู้ใช้ประโยชน์ มีความพอใจไม่น้อยกว่าร้อยละ ๘๕	ประชาชนมีน้ำประปาที่สะอาด เพียงพอต่อการอุปโภคและบริโภค	กองช่าง อบต.เหล่าพัฒนา

รายละเอียดโครงการพัฒนา
 แผนพัฒนาท้องถิ่น (พ.ศ. ๒๕๖๖ - ๒๕๗๐) เพิ่มเติม ครั้งที่ ๑/๒๕๖๗
 สำหรับ โครงการที่เกินศักยภาพขององค์การปกครองส่วนท้องถิ่นที่ใช้สำหรับการประสานแผนพัฒนาท้องถิ่น
 องค์การบริหารส่วนตำบลเหล่าพัฒนา อำเภอนาหว้า จังหวัดนครพนม

โครงการที่	โครงการ	วัตถุประสงค์	เป้าหมาย (ผลผลิตของโครงการ)	งบประมาณ					ตัวชี้วัด (KPI)	ผลลัพธ์ที่ คาดว่าจะ ได้รับ	หน่วยงาน รับผิดชอบ
				๒๕๖๖ (บาท)	๒๕๖๗ (บาท)	๒๕๖๘ (บาท)	๒๕๖๙ (บาท)	๒๕๗๐ (บาท)			
๒	โครงการเพิ่มประสิทธิภาพระบบประปา "ติดตั้งสูบน้ำดื่มสะอาด" บ้านเหล่าพัฒนา หมู่ที่ ๕ ตำบลเหล่าพัฒนา อำเภอนาหว้า จังหวัดนครพนม	เพื่อให้ประชาชนมีน้ำประปาที่สะอาด เพื่อสนองต่อการอุปโภคและบริโภค	ติดตั้งสูบน้ำดื่มสะอาด บ้านเหล่าพัฒนา หมู่ที่ ๕ จำนวน ๑ แห่ง	-	-	๔๗๔,๕๐๐	๔๗๔,๕๐๐	-	ผู้ใช้ประโยชน์มีความพอใจไม่น้อยกว่าร้อยละ ๔๕	ประชาชนมีน้ำประปาที่สะอาด เพียงพอต่อการอุปโภคและบริโภค	กองช่าง อบต.เหล่าพัฒนา
๓	โครงการเพิ่มประสิทธิภาพระบบประปา "ติดตั้งสูบน้ำดื่มสะอาด" บ้านหนองจูด หมู่ที่ ๖ ตำบลเหล่าพัฒนา อำเภอนาหว้า จังหวัดนครพนม	เพื่อให้ประชาชนมีน้ำประปาที่สะอาด เพื่อสนองต่อการอุปโภคและบริโภค	ติดตั้งสูบน้ำดื่มสะอาด บ้านหนองจูด หมู่ที่ ๖ จำนวน ๑ แห่ง	-	-	๔๗๔,๕๐๐	๔๗๔,๕๐๐	-	ผู้ใช้ประโยชน์มีความพอใจไม่น้อยกว่าร้อยละ ๔๕	ประชาชนมีน้ำประปาที่สะอาด เพียงพอต่อการอุปโภคและบริโภค	กองช่าง อบต.เหล่าพัฒนา

รายละเอียดโครงการพัฒนา
 แผนพัฒนาท้องถิ่น (พ.ศ. ๒๕๖๖ - ๒๕๗๐) เพิ่มเติม ครั้งที่ ๑/๒๕๖๕
 สำหรับ โครงการที่เกินศักยภาพขององค์กรปกครองส่วนท้องถิ่นที่ใช้สำหรับการประสานแผนพัฒนาท้องถิ่น
 องค์การบริหารส่วนตำบลเสนาพัฒนา อำเภอนาหว้า จังหวัดนครพนม

โครงการที่	โครงการ	วัตถุประสงค์	เป้าหมาย (ผลผลิตของโครงการ)	งบประมาณ					ตัวชี้วัด (KPI)	ผลลัพธ์ที่ คาดว่าจะ ได้รับ	หน่วยงาน รับผิดชอบ หลัก
				๒๕๖๖ (บาท)	๒๕๖๗ (บาท)	๒๕๖๘ (บาท)	๒๕๖๙ (บาท)	๒๕๗๐ (บาท)			
๔	โครงการเพิ่มประสิทธิภาพระบบประปา "ติดตั้งตู้น้ำดื่มสะอาด" บ้านคอนปอ หมู่ที่ ๗ ตำบลเสนาพัฒนา อำเภอนาหว้า จังหวัดนครพนม	เพื่อให้ประชาชนมีน้ำประปาที่สะอาด เพียงพอต่อการอุปโภคและบริโภค	ติดตั้งตู้น้ำดื่มสะอาด บ้านคอนปอ หมู่ที่ ๗ จำนวน ๑ แห่ง	-	-	๔๗๕,๕๐๐	๔๗๕,๕๐๐	-	ผู้ใช้ประโยชน์มีความพอใจไม่น้อยกว่าร้อยละ ๘๕	ประชาชนมีน้ำประปาที่สะอาด เพียงพอต่อการอุปโภคและบริโภค	กองช่าง อบต.เสนาพัฒนา
๕	โครงการเพิ่มประสิทธิภาพระบบประปา "ติดตั้งตู้น้ำดื่มสะอาด" บ้านท่าคำไฮ หมู่ที่ ๑๐ ตำบลเสนาพัฒนา อำเภอนาหว้า จังหวัดนครพนม	เพื่อให้ประชาชนมีน้ำประปาที่สะอาด เพียงพอต่อการอุปโภคและบริโภค	ติดตั้งตู้น้ำดื่มสะอาด บ้านท่าคำไฮ หมู่ที่ ๑๐ จำนวน ๑ แห่ง	-	-	๔๗๕,๕๐๐	๔๗๕,๕๐๐	-	ผู้ใช้ประโยชน์มีความพอใจไม่น้อยกว่าร้อยละ ๘๕	ประชาชนมีน้ำประปาที่สะอาด เพียงพอต่อการอุปโภคและบริโภค	กองช่าง อบต.เสนาพัฒนา

รายละเอียดโครงการพัฒนา
 แผนพัฒนาท้องถิ่น (พ.ศ. ๒๕๖๒ - ๒๕๗๐) เพิ่มเติม ครั้งที่ ๑/๒๕๖๗
 สำหรับ โครงการที่เน้นศักยภาพขององค์กรปกครองส่วนท้องถิ่นที่ใช้สำหรับการประสานแผนพัฒนาท้องถิ่น
 องค์การบริหารส่วนตำบลเหล่าพัฒนา อำเภอนาหว้า จังหวัดนครพนม

โครงการที่	โครงการ	วัตถุประสงค์	เป้าหมาย (ผลผลิตของโครงการ)	งบประมาณ					ตัวชี้วัด (KPI)	ผลลัพธ์ที่ คาดว่าจะ ได้รับ	หน่วยงาน รับผิดชอบ หลัก
				๒๕๖๖ (บาท)	๒๕๖๗ (บาท)	๒๕๖๘ (บาท)	๒๕๖๙ (บาท)	๒๕๗๐ (บาท)			
๖	โครงการเพิ่ม ประสิทธิภาพ ระบบประปา "ติดตั้งน้ำดื่ม สะอาด" บ้านดอน ศาลา หมู่ที่ ๑๑ ตำบลเหล่าพัฒนา อำเภอนาหว้า จังหวัดนครพนม	เพื่อให้ ประชาชนมี น้ำประปาที่ สะอาด เพื่อพอ ต่อการสุขภาพ และบริโภค	ติดตั้งตู้ป้อนน้ำดื่มสะอาด บ้านดอน ศาลา หมู่ที่ ๑๑ จำนวน ๑ แห่ง	-	-	๕๗๕,๕๐๐	๕๗๕,๕๐๐	-	ผู้ใช้ ประโชน มีความ พอใจไม่ น้อยกว่า ร้อยละ ๘๕	ประชาชนมี น้ำประปาที่ สะอาด เพียงพอต่อ การสุขภาพ และบริโภค	กองช่าง อบ.ค.เหล่า พัฒนา
รวม	...๖... โครงการ	-	-	-	-	๒,๕๖๖,๕๐๐	๒,๕๖๖,๕๐๐	-	-	-	-

W. O. M.

บัญชีครุภัณฑ์ วัสดุ
สำหรับที่ไม่ได้ดำเนินการจัดทำเป็นโครงการพัฒนาท้องถิ่น
แผนพัฒนาท้องถิ่น (พ.ศ.๒๕๖๖-๒๕๗๐) เพิ่มเติม ครั้งที่ ๑/๒๕๖๗
องค์การบริหารส่วนตำบลเหล่าพัฒนา อำเภอนาหว้า จังหวัดนครพนม

ประเภทครุภัณฑ์

- ๓. ครุภัณฑ์.....
- ๓.๑ กลยุทธ์
- (๓) แผนงาน.....

ที่	ครุภัณฑ์	เป้าหมาย (ผลผลิตของครุภัณฑ์)	งบประมาณ					ผลที่คาดว่าจะได้รับ	หน่วยงาน รับผิดชอบหลัก
			๒๕๖๖ (บาท)	๒๕๖๗ (บาท)	๒๕๖๘ (บาท)	๒๕๖๙ (บาท)	๒๕๗๐ (บาท)		
		รวม	-	-	-	-	-		

บัญชีครุภัณฑ์ วัสดุ
สำหรับที่ไม่ได้ดำเนินการจัดทำเป็นโครงการพัฒนาท้องถิ่น
แผนพัฒนาท้องถิ่น (พ.ศ.๒๕๖๖-๒๕๗๐) เพิ่มเติม ครั้งที่ ๑/๒๕๖๗
องค์การบริหารส่วนตำบลเหล่าพัฒนา อำเภอหนองบัว จังหวัดนครพนม

ประเภทวัสดุ

๑. วัสดุ.....
๑.๑ กอญท์
(๑) แผนงาน.....

ที่	วัสดุ	เป้าหมาย (ผลผลิตของวัสดุ)	งบประมาณ					ผลที่คาดว่าจะได้รับ	หน่วยงาน รับผิดชอบหลัก
			๒๕๖๖ (บาท)	๒๕๖๗ (บาท)	๒๕๖๘ (บาท)	๒๕๖๙ (บาท)	๒๕๗๐ (บาท)		
		รวม	-	-	-	-	-		

ส่วนที่ ๔

การติดตามและประเมินผล



ส่วนที่ ๔

การติดตามและประเมินผล

แนวทางการพิจารณาการติดตามและประเมินผลแผนพัฒนาท้องถิ่น ตามระเบียบกระทรวงมหาดไทยว่าด้วยการจัดทำแผนพัฒนาขององค์กรปกครองส่วนท้องถิ่น พ.ศ.๒๕๔๘ แก้ไขเพิ่มเติมถึง (ฉบับที่ ๓) พ.ศ.๒๕๖๑ เป็นแบบที่กำหนดให้คณะกรรมการติดตามและประเมินผลแผนพัฒนาท้องถิ่น ดำเนินการให้คะแนนตามเกณฑ์ที่กำหนดไว้ ซึ่งเป็นส่วนหนึ่งของการติดตามและประเมินผลแผนพัฒนา มีรายละเอียดดังนี้

๑ การติดตามและประเมินผลยุทธศาสตร์

แนวทางการพิจารณาการติดตามและประเมินผลยุทธศาสตร์เพื่อความสอดคล้องแผนพัฒนาท้องถิ่นขององค์กรปกครองส่วนท้องถิ่น

ลำดับ	ประเด็นพิจารณา	คะแนน
๑	ข้อมูลสภาพทั่วไปและข้อมูลพื้นฐานขององค์กรปกครองส่วนท้องถิ่น	๒๐
๒	การวิเคราะห์สภาพการณ์และศักยภาพ	๒๐
๓	ยุทธศาสตร์ ประกอบด้วย	๖๐
	๓.๑ ยุทธศาสตร์ชาติ ๒๐ ปี (พ.ศ.๒๕๖๑ - ๒๕๘๐)	๕
	๓.๒ แผนพัฒนาเศรษฐกิจและสังคมแห่งชาติ	๕
	๓.๓ เป้าหมายการพัฒนาที่ยั่งยืน (Sustainable Development Goals:SDGs)	๕
	๓.๔ ยุทธศาสตร์จังหวัด	๕
	๓.๕ ยุทธศาสตร์การพัฒนาขององค์กรปกครองส่วนท้องถิ่นในเขตจังหวัด	๕
	๓.๖ ยุทธศาสตร์ขององค์กรปกครองส่วนท้องถิ่น	๕
	๓.๗ วิสัยทัศน์	๕
	๓.๘ กลยุทธ์	๕
	๓.๙ เป้าประสงค์ของแต่ละประเด็นกลยุทธ์	๕
	๓.๑๐ จุดยืนทางยุทธศาสตร์	๕
	๓.๑๑ แผนงาน	๕
	๓.๑๒ ความเชื่อมโยงของยุทธศาสตร์ในภาพรวม	๕
	รวมคะแนน	๑๐๐

แนวทางเบื้องต้นในการให้คะแนนแนวทางการพิจารณาดูตามและประเมินผลยุทธศาสตร์เพื่อ
ความสอดคล้องแผนพัฒนาท้องถิ่นขององค์กรปกครองส่วนท้องถิ่น

ประเด็นการพิจารณา	รายละเอียดหลักเกณฑ์	คะแนน เต็ม	คะแนน ที่ได้
๑. ข้อมูลสภาพทั่วไป และข้อมูลพื้นฐานของ องค์กรปกครองส่วน ท้องถิ่น	ควรประกอบด้วยข้อมูลดังนี้ (๑) ข้อมูลเกี่ยวกับด้านกายภาพ เช่น ที่ตั้งของหมู่บ้าน/ ชุมชน/ตำบล ลักษณะภูมิประเทศ ลักษณะภูมิอากาศ ลักษณะของดิน ลักษณะของแหล่งน้ำ ลักษณะของไม้/ ป่าไม้ ฯลฯ (๒) ข้อมูลเกี่ยวกับด้านการเมือง/การปกครอง เช่น เขตการปกครอง การเลือกตั้ง ฯลฯ ประชากร เช่น ข้อมูลเกี่ยวกับจำนวนประชากร และช่วงอายุและ จำนวนประชากร ฯลฯ	๒๐ (๕)	
	(๓) ข้อมูลเกี่ยวกับสภาพทางสังคม เช่น การศึกษา สาธารณสุข อาชญากรรม ยาเสพติด การสังคม สงเคราะห์ ฯลฯ (๔) ข้อมูลเกี่ยวกับศาสนา ประเพณี วัฒนธรรม เช่น การ นับถือศาสนา ประเพณีและงานประจำปี ภูมิปัญญา ท้องถิ่น ภาษาถิ่น สินค้าพื้นเมืองและของที่ระลึก ฯลฯ และอื่น ๆ	(๕)	
	(๕) ข้อมูลเกี่ยวกับระบบบริการพื้นฐาน เช่น การ คมนาคมขนส่ง การไฟฟ้า การประปา โทรศัพท์ ฯลฯ (๖) ข้อมูลเกี่ยวกับระบบเศรษฐกิจ เช่น การเกษตร การ ประมง การปศุสัตว์ การบริการ การท่องเที่ยว อุตสาหกรรม การพาณิชย์/กลุ่มอาชีพ แรงงาน ฯลฯ	(๕)	
	(๗) ข้อมูลเกี่ยวกับทรัพยากรธรรมชาติ เช่น น้ำ ป่าไม้ ภูเขา คุณภาพของทรัพยากรธรรมชาติ ฯลฯ (๘) การสำรวจและจัดเก็บข้อมูลเพื่อการจัดทำ แผนพัฒนาท้องถิ่นหรือการใช้ข้อมูล จปฐ. ข้อมูลการมี ส่วนร่วมของประชาชนหรือการประชุมประชาคม ท้องถิ่น รูปแบบ วิธีการ และการดำเนินการประชุม ประชาคมท้องถิ่น โดยใช้กระบวนการร่วมคิด ร่วมทำ ร่วมตัดสินใจ ร่วมตรวจสอบ ร่วมรับประโยชน์ ร่วมแก้ไข ปัญหา ปรัชญาหรือ แลกเปลี่ยนเรียนรู้เพื่อแก้ปัญหา สำหรับการพัฒนาท้องถิ่นตามอำนาจหน้าที่ขององค์กร ปกครองส่วนท้องถิ่น (Brainstorming)	(๕)	

ประเด็นการพิจารณา	รายละเอียดหลักเกณฑ์	คะแนนเต็ม	คะแนนที่ได้
๒. การวิเคราะห์ สภาพการณ์และ ศักยภาพ	(๑) การวิเคราะห์ที่ครอบคลุมความเชื่อมโยง ความสอดคล้องยุทธศาสตร์จังหวัด ยุทธศาสตร์การพัฒนาขององค์กรปกครองส่วนท้องถิ่นในเขตจังหวัด ยุทธศาสตร์ขององค์กรปกครองส่วนท้องถิ่น นโยบายของผู้บริหารท้องถิ่น รวมถึงความเชื่อมโยงยุทธศาสตร์ชาติ ๒๐ ปี แผนพัฒนาเศรษฐกิจและสังคมแห่งชาติ และ SDGs (Bottom-up/Top-down)	๒๐ (๕)	
	(๒) การวิเคราะห์ทางสังคม เช่น ด้านแรงงาน การศึกษา สาธารณสุข ความยากจน อาชญากรรม ปัญหายาเสพติด เทคโนโลยี จาริต ประเพณี วัฒนธรรม ภูมิปัญญาท้องถิ่น เป็นต้น	(๕)	
	(๓) การวิเคราะห์สิ่งแวดล้อม พื้นที่สีเขียว ธรรมชาติต่าง ๆ ทางภูมิศาสตร์ กระบวนการหรือสิ่งที่เกิดขึ้นการประติมากรรมที่มีผลต่อสิ่งแวดล้อมและการพัฒนา (๔) การวิเคราะห์ทางเศรษฐกิจ ข้อมูลด้านรายได้ครัวเรือน การส่งเสริมอาชีพ กลุ่มอาชีพ กลุ่มทางสังคม การพัฒนาอาชีพและกลุ่มต่าง ๆ สภาพทางเศรษฐกิจและความเป็นอยู่ทั่วไป เป็นต้น	(๕)	
	(๕) การวิเคราะห์หรือผลการวิเคราะห์ศักยภาพเพื่อประเมินสภาพภาพการพัฒนาในปัจจุบันและอนาคต ทิศทางแนวโน้มที่จะเกิดขึ้นหรือผลที่จะเกิดขึ้นในการพัฒนาท้องถิ่น โดยใช้การวิเคราะห์เชิงเทคนิค Demand (Demand Analysis) /Global Demand และ Trend Analysis หรืออื่น ๆ	(๕)	

ประเด็นการพิจารณา	รายละเอียดหลักเกณฑ์	คะแนน เต็ม	คะแนน ที่ได้
๓. ยุทธศาสตร์ ๓.๑ ยุทธศาสตร์ชาติ ๒๐ ปี (พ.ศ.๒๕๖๑ - ๒๕๘๐)	การกำหนดและการวิเคราะห์ยุทธศาสตร์ชาติ ๒๐ ปี ที่ สอดคล้องกับการพัฒนาท้องถิ่นขององค์กรปกครองส่วน ท้องถิ่นตามประเด็นยุทธศาสตร์ชาติ ๒๐ ปี และประเด็น ยุทธศาสตร์ขององค์กรปกครองส่วนท้องถิ่น	๒๐ (๕)	
๓.๒ แผนพัฒนา เศรษฐกิจและสังคม แห่งชาติ ฉบับที่ ๑๒ หรือฉบับที่ ๑๓	การกำหนดและการวิเคราะห์แผนพัฒนาเศรษฐกิจและ สังคมแห่งชาติ ที่สอดคล้องกับการพัฒนาท้องถิ่นของ องค์กรปกครองส่วนท้องถิ่นตามประเด็นยุทธศาสตร์หรือ หมายเหตุและประเด็นยุทธศาสตร์ขององค์กรปกครอง ส่วนท้องถิ่น	(๕)	
๓.๓ เป้าหมายการ พัฒนาที่ยั่งยืน (Sustainable Development Goals SDGs)	การกำหนดและการวิเคราะห์เป้าหมาย/เป้าประสงค์ SDGs ที่ สอดคล้องกับการพัฒนาท้องถิ่นขององค์กร ปกครองส่วนท้องถิ่นตามเป้าหมาย/เป้าประสงค์ SDGs และประเด็นยุทธศาสตร์ขององค์กรปกครองส่วนท้องถิ่น	(๕)	
๓.๔ ยุทธศาสตร์จังหวัด	การกำหนดและการวิเคราะห์ยุทธศาสตร์ขององค์กร ปกครองส่วนท้องถิ่นมีความสอดคล้องหรือเชื่อมโยงกับ ยุทธศาสตร์จังหวัด	(๕)	
๓.๕ ยุทธศาสตร์การ พัฒนาขององค์กร ปกครองส่วนท้องถิ่นใน เขตจังหวัด	การกำหนดและการวิเคราะห์ยุทธศาสตร์ขององค์กร ปกครองส่วนท้องถิ่น สอดคล้องหรือเชื่อมโยงกับ ยุทธศาสตร์การพัฒนาขององค์กรปกครองส่วนท้องถิ่น ในเขตจังหวัดที่จัดทำขึ้นแบบมีส่วนร่วมขององค์การ บริหารส่วนจังหวัดกับองค์กรปกครองส่วนท้องถิ่นในเขต จังหวัดที่สอดคล้องหรือเชื่อมโยงกับแผนพัฒนาจังหวัด	(๕)	
๓.๖ ยุทธศาสตร์ของ องค์กรปกครองส่วน ท้องถิ่น	การกำหนดและการวิเคราะห์สอดคล้องกับสภาพทั่วไป และข้อมูลพื้นฐาน สภาพสังคม เศรษฐกิจ สิ่งแวดล้อม ของท้องถิ่น ประเด็นปัญหาการพัฒนาและแนวทางการ พัฒนาที่สอดคล้องกับสภาพพื้นที่จริงและเป็นไปตาม หน้าที่และอำนาจขององค์กรปกครองส่วนท้องถิ่น มีการ กำหนดยุทธศาสตร์ที่สอดคล้องกับวิสัยทัศน์ที่กำหนดไว้	(๕)	
๓.๗ วิสัยทัศน์	การกำหนดและการวิเคราะห์วิสัยทัศน์ ซึ่งมีลักษณะ แสดงสถานภาพที่องค์กรปกครองส่วนท้องถิ่นต้องการ จะเป็นหรือบรรลุถึงอนาคตอย่างชัดเจน สอดคล้องกับสิ่ง ที่ จะ เกิด ขึ้น ใน อนาคต และศักยภาพที่เป็น ลักษณะเฉพาะขององค์กรปกครองส่วนท้องถิ่นที่แสดง ให้เห็นถึงความสัมพันธ์กับโครงการพัฒนาท้องถิ่น	(๕)	

ประเด็นการพิจารณา	รายละเอียดหลักเกณฑ์	คะแนน เต็ม	คะแนน ที่ได้
๓.๘ กลยุทธ์	การกำหนดและการวิเคราะห์แสดงให้เห็นช่องทางวิธีการ การกิจหรือสิ่งที่ต้องทำตามหน้าที่และอำนาจขององค์กรปกครองส่วนท้องถิ่นที่จะนำไปสู่การบรรลุวิสัยทัศน์ หรือแสดงให้เห็นถึงความชัดเจนในสิ่งที่จะดำเนินการให้บรรลุวิสัยทัศน์นั้น จากประเด็นคำถามที่สำคัญว่า ปัจจุบันเรายืนอยู่ ณ จุดใด หรือปัจจุบันเรากำลังทำอะไรอยู่แล้วในอนาคตเราจะพัฒนาอะไร	(๕)	
๓.๙ เป้าประสงค์ของแต่ละประเด็นกลยุทธ์	การกำหนดและการวิเคราะห์เป้าประสงค์ของแต่ละประเด็นกลยุทธ์มีความสอดคล้องและสนับสนุนต่อกลยุทธ์และยุทธศาสตร์ที่จะเกิดขึ้น มุ่งหมายสิ่งหนึ่งสิ่งใดที่ชัดเจน โดยองค์กรปกครองส่วนท้องถิ่นมีเป้าประสงค์ใดจะทำ สิ่งใด เป้าหมายการพัฒนาท้องถิ่นคืออะไร	(๕)	
๓.๑๐ จุดยืนทางยุทธศาสตร์ (Positioning)	การกำหนดและการวิเคราะห์จุดยืนขององค์กรปกครองส่วนท้องถิ่นที่มีความมุ่งมั่นอันแน่วแน่ในการวางแผนพัฒนาท้องถิ่น เพื่อให้บรรลุวิสัยทัศน์ขององค์กรปกครองส่วนท้องถิ่น ซึ่งเกิดจากศักยภาพของพื้นที่จริงที่จะนำไปสู่ผลสำเร็จทางยุทธศาสตร์ สิ่งที่เป็นจริงหรือมีอยู่จริงคืออะไรที่จะพัฒนาให้เกิดผลสำเร็จได้	(๕)	
๓.๑๑ แผนงาน	การกำหนดและการวิเคราะห์แสดงให้เห็นถึงการจำแนกแผนงานตามรูปแบบงบประมาณขององค์กรปกครองส่วนท้องถิ่น เป็นการวางแผนงานตามวิธีการจำแนกแผนงานการจัดทำงบประมาณให้ถูกต้องและสอดคล้องกับโครงการพัฒนาท้องถิ่นที่จะเกิดขึ้นซึ่งสอดคล้องกับวิสัยทัศน์ที่กำหนดไว้ แผนงานจะแสดงให้เห็นว่าจุดมุ่งหมายเพื่อการพัฒนาในอนาคตคืออะไร งานของเราคืออะไร ถูกต้องตามแผนงานหรือไม่	(๕)	

ประเด็นการพิจารณา	รายละเอียดหลักเกณฑ์	คะแนนเต็ม	คะแนนที่ได้
๓.๑๒ ความเชื่อมโยงของยุทธศาสตร์ในภาพรวม	การกำหนดและการวิเคราะห์ความเชื่อมโยงองค์รวมที่นำไปสู่การพัฒนาท้องถิ่นที่มาจากยุทธศาสตร์ทุกระดับ ได้แก่ ยุทธศาสตร์ชาติ ๒๐ ปี (พ.ศ.๒๕๖๓ - ๒๕๘๐) แผนพัฒนาเศรษฐกิจและสังคมแห่งชาติ ฉบับที่ ๑๒ หรือ ฉบับที่ ๑๓ SDGs แผนพัฒนาจังหวัด/กลุ่มจังหวัด/แผนพัฒนาภาค ยุทธศาสตร์การพัฒนาขององค์กรปกครองส่วนท้องถิ่นในเขตจังหวัดและยุทธศาสตร์ขององค์กรปกครองส่วนท้องถิ่นมีความสัมพันธ์หรือเชื่อมโยงกันอย่างไรเพื่อให้การพัฒนาท้องถิ่นสอดคล้องกับยุทธศาสตร์ระดับมหภาค	(๕)	
รวมคะแนน	๒๐ หลักเกณฑ์/ตัวชี้วัด	๑๐๐	

๒ การติดตามและประเมินผลโครงการ

แนวทางการพิจารณาการติดตามและประเมินผลโครงการเพื่อความสอดคล้องแผนพัฒนาท้องถิ่นขององค์กรปกครองส่วนท้องถิ่น

ลำดับ	ประเด็นพิจารณา	คะแนนเต็ม
๑	การสรุปสถานการณ์การพัฒนา	๑๐
๒	การประเมินผลการนำแผนพัฒนาท้องถิ่นไปปฏิบัติในเชิงปริมาณ	๑๐
๓	การประเมินผลการนำแผนพัฒนาท้องถิ่นไปปฏิบัติในเชิงคุณภาพ	๑๐
๔	แผนงานและยุทธศาสตร์การพัฒนา	๕
๕	โครงการพัฒนาตามแผนพัฒนาท้องถิ่น ประกอบด้วย	๓๐
	๕.๑ ความชัดเจนของชื่อโครงการ	๕
	๕.๒ กำหนดวัตถุประสงค์สอดคล้องกับโครงการ	๕
	๕.๓ เป้าหมาย (ผลผลิตของโครงการ) มีความชัดเจนนำไปสู่การตั้งงบประมาณได้ถูกต้อง	๕
	๕.๔ มีการมีการประมาณการราคาถูกต้องตามหลักวิธีการงบประมาณ	๕
	๕.๕ มีการกำหนดตัวชี้วัด (KPI) และสอดคล้องกับวัตถุประสงค์และผลที่คาดว่าจะได้รับ	๕
	๕.๖ ผลที่คาดว่าจะได้รับสอดคล้องกับโครงการและวัตถุประสงค์ที่กำหนดไว้	๕

๖	โครงการพัฒนาที่นำไปจัดทำงานประมาณรายจ่ายประจำปี	๓๕
	๖.๑โครงการพัฒนาท้องถิ่นที่นำไปจัดทำงานประมาณรายจ่ายประจำปีในภาพรวม	๕
	๖.๒ โครงการพัฒนาท้องถิ่นที่นำไปจัดทำงานประมาณรายจ่ายแก้ไขปัญหาความยากจน	๕
	๖.๓ โครงการพัฒนาท้องถิ่นที่นำไปจัดทำงานประมาณรายจ่ายด้านการบริหารจัดการอนุรักษ์ทรัพยากรธรรมชาติ สิ่งแวดล้อม	๕
	๖.๔ โครงการพัฒนาท้องถิ่นที่นำไปจัดทำงานประมาณรายจ่ายเกี่ยวกับสุขภาพ	๕
	๖.๕ โครงการพัฒนาท้องถิ่นที่นำไปจัดทำงานประมาณรายจ่ายเกี่ยวกับด้านการศึกษา ศิลปะ ศาสนา วัฒนธรรม จารีตประเพณี และภูมิปัญญาท้องถิ่น	๕
	๖.๖ โครงการพัฒนาท้องถิ่นที่นำไปจัดทำงานประมาณรายจ่ายเกี่ยวกับด้านโครงสร้างพื้นฐาน	๕
	๖.๗ โครงการพัฒนาท้องถิ่นที่นำไปจัดทำงานประมาณรายจ่ายเกี่ยวกับด้านการบริหารจัดการน้ำ	๕
	รวมคะแนน	๑๐๐

แนวทางเบื้องต้นในการให้คะแนนแนวทางการพิจารณาติดตามและประเมินผลโครงการเพื่อความสอดคล้องแผนพัฒนาท้องถิ่นขององค์กรปกครองส่วนท้องถิ่น

ประเด็นการพิจารณา	รายละเอียดหลักเกณฑ์	คะแนนเต็ม	คะแนนที่ได้
๑. การสรุปสถานการณ์การพัฒนา	๑) การวิเคราะห์หรือผลการวิเคราะห์ศักยภาพเพื่อประเมินสถานภาพการพัฒนาที่ประชาชนต้องการให้ดำเนินการและองค์กรปกครองส่วนท้องถิ่นตอบสนองความต้องการได้โดยใช้การวิเคราะห์เชิงเทคนิค Demand (Demand Analysis) /Global Demand หรืออื่น ๆ เป็นการวิเคราะห์โครงการเพื่อสอดคล้องกับยุทธศาสตร์และวิสัยทัศน์ขององค์กรปกครองส่วนท้องถิ่น	๑๐ (๕)	
	๒) การวิเคราะห์หรือผลการวิเคราะห์ศักยภาพเพื่อประเมินสถานภาพการพัฒนาในปัจจุบันและอนาคตทิศทาง แนวโน้มที่จะเกิดขึ้นหรือผลที่จะเกิดขึ้นในการพัฒนาท้องถิ่น โดยใช้การวิเคราะห์เชิงเทคนิค Trend หรือนำเทคนิค Demand (Demand Analysis)/Global Demand หรืออื่น ๆ มาเชื่อมต่อเป็นการวิเคราะห์โครงการเพื่อสอดคล้องกับยุทธศาสตร์และวิสัยทัศน์ขององค์กรปกครองส่วนท้องถิ่น	(๕)	

ประเด็นการพิจารณา	รายละเอียดหลักเกณฑ์	คะแนนเต็ม	คะแนนที่ได้
๒. การประเมินผลการนำแผนพัฒนาท้องถิ่นไปปฏิบัติในเชิงปริมาณ	๑) การกำหนดและการวิเคราะห์การควบคุมที่มีการใช้ตัวเลขต่างๆ เพื่อนำมาใช้วัดผลในเชิงปริมาณ เช่น การวัดจำนวนโครงการ กิจกรรม ครัวเรือน วัสดุ งานต่างๆ ก็คือผลผลิตเป็นไปตามที่ตั้งเป้าหมายเอาไว้หรือไม่จำนวนที่ดำเนินการจริงตามที่ได้กำหนดไว้จำนวนที่ไม่สามารถดำเนินการได้ สามารถอธิบายได้ตามหลักประสิทธิภาพ (Efficiency) ของการพัฒนาท้องถิ่นตามหน้าที่และอำนาจที่ได้กำหนดไว้	๑๐ (๕)	
	๒) การกำหนดและการวิเคราะห์ผลกระทบ/สิ่งที่กระทบ (Impact) โครงการพัฒนาท้องถิ่นที่ดำเนินการในเชิงปริมาณ (Quantitative) ที่เกิดจาก (๑) ได้มีการวิเคราะห์ในเชิงปริมาณด้วยรูปแบบของข้อมูลต่าง ๆ เช่น กราฟ สถิติ เป็นต้น	(๕)	
๓. การประเมินผลการนำแผนพัฒนาท้องถิ่นไปปฏิบัติในเชิงคุณภาพ	๑) การกำหนดและการวิเคราะห์การประเมินประสิทธิผลของแผนพัฒนาในเชิงคุณภาพคือการนำเอาเทคนิคต่าง ๆ มาใช้เพื่อวัดว่าภารกิจ โครงการ กิจกรรม ครัวเรือน วัสดุ งานต่าง ๆ ที่ดำเนินการในพื้นที่ ตรงต่อความต้องการของประชาชน และเป็นไปตามหน้าที่และอำนาจ ประชาชนพึงพอใจ มีความสุขจากการพัฒนาท้องถิ่น โครงการพัฒนา ครัวเรือน วัสดุ การดำเนินการต่าง ๆ มีสภาพหรือลักษณะถูกต้องคงทน ทนทาน สามารถใช้การได้ตามวัตถุประสงค์หรือไม่ซึ่งเป็นไปตามหลักประสิทธิผล (Effectiveness) ผลการปฏิบัติราชการที่บรรลุวัตถุประสงค์และเป้าหมายของแผนการปฏิบัติราชการตามที่ได้รับงบประมาณมาดำเนินการ รวมถึงสามารถเทียบเคียงกับส่วนราชการหรือหน่วยงานอื่นได้ และเป็นไปตามหลักการบริหารกิจการบ้านเมืองที่ดี	๑๐ (๕)	
	๒) การกำหนดและการวิเคราะห์ผลกระทบ/สิ่งที่กระทบ (Impact) โครงการที่ ดำเนินการในเชิงคุณภาพ (Qualitative) ที่เกิดจากได้มีการวิเคราะห์ในเชิงคุณภาพการวัดความพึงพอใจหรือวัดความสุขที่ประชาชนได้รับด้วยรูปแบบของข้อมูลต่าง ๆ เช่น กราฟ สถิติ เป็นต้น		

ประเด็นการพิจารณา	รายละเอียดหลักเกณฑ์	คะแนนเต็ม	คะแนนที่ได้
๔. ยุทธศาสตร์ กลยุทธ์ แผนงานการพัฒนา	<p>๑) การกำหนดและการวิเคราะห์กลยุทธ์ที่สอดคล้องกับยุทธศาสตร์ แผนงาน และงานที่จะพัฒนาท้องถิ่นซึ่งผ่านการวิเคราะห์เพื่อการพัฒนาท้องถิ่นด้วยเทคนิคการวิเคราะห์ Demand (Demand Analysis) Global Demand Trend หลักการบูรณาการ (Integration) หรืออื่น ๆ โดยนำไปจัดทำเป็นรูปโครงการพัฒนาท้องถิ่นที่เป็นรูปธรรม</p> <p>๒) การกำหนดและการวิเคราะห์กลยุทธ์สอดคล้องกับยุทธศาสตร์การพัฒนาท้องถิ่น นำไปสู่การจัดทำโครงการกิจกรรม คุรุภัณฑ์ วัสดุในการจัดทำบริการสาธารณะหรือกิจกรรมสาธารณะที่เป็นรูปธรรม</p>	๕ (๒.๕)	
๕. โครงการพัฒนาตามแผนพัฒนาท้องถิ่น ๕.๑ ความชัดเจนของชื่อโครงการ	<p>ควรประกอบด้วยข้อมูลดังนี้</p> <p>๑) “โครงการพัฒนา” หมายความว่า โครงการที่ดำเนินการจัดทำบริการสาธารณะและกิจการสาธารณะเพื่อให้การพัฒนาบรรลุตามวิสัยทัศน์ที่กำหนดไว้</p> <p>๒) โครงการพัฒนาท้องถิ่นมีวัตถุประสงค์สนองต่อยุทธศาสตร์การพัฒนาขององค์กรปกครองส่วนท้องถิ่น และดำเนินการเพื่อให้การพัฒนาบรรลุตามวิสัยทัศน์ขององค์กรปกครองส่วนท้องถิ่นที่กำหนดไว้ชื่อโครงการมีความชัดเจน มุ่งเน้นไปเรื่องหนึ่งเป็นการเฉพาะ อ่านแล้วเข้าใจได้ว่าจะพัฒนาอะไร หรือสิ่งที่จะทำนั้นจะเกิดอะไรขึ้นในอนาคต</p>	๒๕ (๕)	
๕.๒ กำหนดวัตถุประสงค์สอดคล้องกับโครงการ	<p>กำหนดวัตถุประสงค์ของโครงการต้องมีความชัดเจน (clear objective) ตอบสนองต่อโครงการพัฒนาท้องถิ่น โครงการต้องกำหนดวัตถุประสงค์สอดคล้องกับความ เป็นมาของโครงการ สอดคล้องกับหลักการและเหตุผล วิธีการดำเนินงานต้องสอดคล้องกับวัตถุประสงค์ มีความเป็นไปได้อย่างชัดเจนมีลักษณะเฉพาะเจาะจง จะดำเนินการ เพื่อสนับสนุน/ส่งเสริม ฯลฯ</p>	(๕)	

ประเด็นการพิจารณา	รายละเอียดหลักเกณฑ์	คะแนนเต็ม	คะแนนที่ได้
<p>๕.๓ เป้าหมาย (ผลผลิตของโครงการ) มีความชัดเจนนำไปสู่การตั้งงบประมาณได้อย่างถูกต้อง</p>	<p>สภาพที่อยากให้เกิดขึ้นในอนาคตเป็นทิศทางที่ต้องไปให้กลุ่มเป้าหมายต้องชัดเจน สามารถระบุจำนวนเท่าใด กลุ่มเป้าหมายคืออะไร มีผลผลิตอย่างไร กลุ่มเป้าหมายพื้นที่ ดำเนินงาน และระยะเวลาดำเนินงานลงรายละเอียดให้ชัดเจนว่าโครงการนี้ทำที่ไหน เริ่มต้นในช่วงเวลาใดและจบลงเมื่อใด ใครคือกลุ่มเป้าหมายของโครงการ หากกลุ่มเป้าหมายมีหลายกลุ่มก็ให้ระบุว่ากลุ่มเป้าหมายหลัก กลุ่มเป้าหมายรองหรือกลุ่มเป้าหมายเดียวกัน เป้าหมาย (ผลผลิตของโครงการ) จะนำไปสู่การประมาณการราคาในช่องของ “งบประมาณ”</p>	(๕)	
<p>๕.๔ มีการประมาณการราคาถูกต้องตามหลักวิธีการงบประมาณ</p>	<p>๑) มีการประมาณราคาในโครงการพัฒนาท้องถิ่นเพื่อจัดทำบริการสาธารณะหรือกิจกรรมสาธารณะเพื่อประโยชน์ของประชาชนในท้องถิ่นตามหลักการพัฒนาอย่างยั่งยืนมีการประมาณการราคาถูกต้องตามหลักวิธีการงบประมาณ การประมาณราคาสอดคล้องกับโครงการ จัดทำบริการสาธารณะหรือกิจกรรมสาธารณะหรือถูกต้องตามหลักวิชาการทางช่าง หลักของราคาตามพระราชบัญญัติการจัดซื้อจัดจ้างและการบริหารพัสดุภาครัฐ พ.ศ.๒๕๖๐ มีความโปร่งใสในการกำหนดราคากลางและตรวจสอบได้ในเชิงประจักษ์ การประมาณการราคาที่เกิดจากเป้าหมาย (ผลผลิตของโครงการ)</p> <p>๒) งบประมาณโครงการพัฒนาจะต้องคำนึงถึงหลักสำคัญ ๕ ประการ ในการจัดทำโครงการได้แก่ (๑) ความประหยัด (Economy) (๒) ความมีประสิทธิภาพ (Efficiency) (๓) ความมีประสิทธิภาพ (Effectiveness) (๔) ลดความเหลื่อมล้ำในการพัฒนาท้องถิ่นไปสู่ความยุติธรรม (Equity) และ (๕) ความโปร่งใส (Transparency) ชัดเจนตรวจสอบได้ วัดได้ พิสูจน์ได้ว่าเป็นจริงในเวลาอัน</p>	(๕)	

ประเด็นการพิจารณา	รายละเอียดหลักเกณฑ์	คะแนนเต็ม	คะแนนที่ได้
๕.๕ มีการกำหนดตัวชี้วัด (KPI) และสอดคล้องกับวัตถุประสงค์และผลที่คาดว่าจะได้รับ	มีการกำหนดตัวชี้วัดผลงาน (Key Performance Indicator: KPI) ที่สามารถวัดได้ (measurable) ใช้บอกประสิทธิผล (effectiveness) ใช้บอกประสิทธิภาพ (efficiency) ได้ เช่น การกำหนดความพึงพอใจการกำหนดร้อยละ การกำหนดอันเกิดจากผลของวัตถุประสงค์ที่เกิดขึ้นที่ได้รับ (การคาดการณ์ คาดว่าจะได้รับ) ตัวชี้วัดที่แสดงให้เห็นว่าจะดำเนินการให้เกิดผลสำเร็จอย่างไรหรือผลที่คาดว่าจะได้รับอย่างไร ไม่ใช่การกำหนด KPI เป็นครั้งหนึ่ง/แห่งหนึ่ง/หนึ่งโครงการ/ความกว้าง/ความยาว ฯลฯ	(๕)	
๕.๖ ผลที่คาดว่าจะได้รับสอดคล้องกับโครงการและวัตถุประสงค์ที่กำหนดไว้	ผลที่ได้รับเป็นสิ่งที่เกิดขึ้นได้จริงจากการดำเนินงานตามโครงการพัฒนา ซึ่งสอดคล้องกับวัตถุประสงค์ที่ตั้งไว้ การได้ผลหรือผลที่เกิดขึ้นจะต้องเท่ากับวัตถุประสงค์หรือมากกว่าวัตถุประสงค์ซึ่งการเขียนวัตถุประสงค์ควรคำนึง (๑) มีความเป็นไปได้และมีความเฉพาะเจาะจงในการดำเนินงานตามโครงการ (๒) วัดและประเมินผลระดับของความสำเร็จได้ (๓) ระบุสิ่งที่ต้องการดำเนินงานอย่างชัดเจนและเฉพาะเจาะจงมากที่สุด และสามารถปฏิบัติได้ (๔) เป็นเหตุเป็นผล สอดคล้องกับความเป็นจริง (๕) ส่งผลต่อการบ่งบอกเวลาได้	(๕)	
๖. โครงการพัฒนาที่นำไปจัดทำงบประมาณรายจ่ายประจำปี ๖.๑ โครงการพัฒนาท้องถิ่นที่นำไปจัดทำงบประมาณรายจ่ายประจำปีในภาพรวม	โครงการพัฒนาท้องถิ่นนำไปจัดทำงบประมาณรายจ่ายประจำปีในภาพรวม ประกอบด้วยโครงการ กิจกรรม คุรุภัณฑ์ วัสดุงานต่าง ๆ ที่นำไปดำเนินการจัดทำบริการสาธารณะหรือกิจกรรมสาธารณะ จำนวนไม่น้อยกว่าร้อยละ ๒๐ ของงบประมาณรายจ่ายประจำปีตามข้อบัญญัติ/เทศบัญญัติงบประมาณรายจ่ายประจำปีที่ตั้งไว้	๓๕ (๕)	
๖.๒ โครงการพัฒนาท้องถิ่นที่นำไปจัดทำงบประมาณรายจ่ายแก้ไขปัญหาความยากจน	โครงการพัฒนาท้องถิ่นที่นำไปจัดทำงบประมาณรายจ่ายประจำปี ประกอบด้วยโครงการ กิจกรรม คุรุภัณฑ์ วัสดุงานต่าง ๆ เพื่อแก้ไขปัญหาความยากจนหรือการส่งเสริมอาชีพประชาชนในท้องถิ่น จำนวนไม่น้อยกว่าร้อยละ ๒ ของงบประมาณรายจ่ายประจำปีตามข้อบัญญัติ/เทศบัญญัติงบประมาณรายจ่ายประจำปีที่ตั้งไว้	(๕)	

ประเด็นการพิจารณา	รายละเอียดหลักเกณฑ์	คะแนน เต็ม	คะแนน ที่ได้
๖.๓ โครงการเพื่อการพัฒนาท้องถิ่นที่นำไปจัดทำงบประมาณรายจ่ายด้านการบริหารจัดการอนุรักษณ์ทรัพยากรธรรมชาติและสิ่งแวดล้อม	โครงการพัฒนาท้องถิ่นที่นำไปจัดทำงบประมาณรายจ่ายประจำปี ประกอบด้วยโครงการ กิจกรรม อนุรักษ์ วัสดุงานต่าง ๆ เพื่อการบริหารจัดการอนุรักษณ์ทรัพยากรธรรมชาติสิ่งแวดล้อมหรือบำรุงรักษาทรัพยากรธรรมชาติและสิ่งแวดล้อม จำนวนไม่น้อยกว่าร้อยละ ๒ ของงบประมาณรายจ่ายประจำปีตามข้อบัญญัติ/เทศบัญญัติงบประมาณรายจ่ายประจำปีที่ตั้งไว้	(๕)	
๖.๔ โครงการเพื่อการพัฒนาท้องถิ่นที่นำไปจัดทำงบประมาณรายจ่ายเกี่ยวกับสุขภาพ	โครงการพัฒนาท้องถิ่นที่นำไปจัดทำงบประมาณรายจ่ายประจำปี ประกอบด้วยโครงการ กิจกรรม อนุรักษ์ วัสดุงานต่าง ๆ ที่ดำเนินการเกี่ยวกับสุขภาพหรือการดำเนินการด้านสาธารณสุข จำนวนไม่น้อยกว่าร้อยละ ๒ ของงบประมาณรายจ่ายประจำปีตามข้อบัญญัติ/เทศบัญญัติงบประมาณรายจ่ายประจำปีที่ตั้งไว้	(๕)	
๖.๕ โครงการเพื่อการพัฒนาท้องถิ่นที่นำไปจัดทำงบประมาณรายจ่ายเกี่ยวกับด้านการศึกษา ศิลปะ ศาสนา วัฒนธรรม จารีตประเพณี และภูมิปัญญาท้องถิ่น	โครงการพัฒนาท้องถิ่นที่นำไปจัดทำงบประมาณรายจ่ายประจำปี ประกอบด้วยโครงการ กิจกรรม อนุรักษ์ วัสดุงานต่าง ๆ ที่ดำเนินการด้านการศึกษา ศิลปะ ศาสนาวัฒนธรรม จารีตประเพณี และภูมิปัญญาท้องถิ่น จำนวนไม่น้อยกว่าร้อยละ ๒ ของงบประมาณรายจ่ายประจำปีตามข้อบัญญัติ/เทศบัญญัติงบประมาณรายจ่ายประจำปีที่ตั้งไว้	(๕)	
๖.๖ โครงการเพื่อการพัฒนาท้องถิ่นที่นำไปจัดทำงบประมาณรายจ่ายเกี่ยวกับด้านโครงสร้างพื้นฐาน	โครงการพัฒนาท้องถิ่นที่นำไปจัดทำงบประมาณรายจ่ายประจำปี ประกอบด้วยโครงการ กิจกรรม อนุรักษ์ วัสดุงานต่าง ๆ ที่ดำเนินการด้านโครงสร้างพื้นฐาน หรือการคมนาคม เช่น ก่อสร้าง ปรับปรุง ซ่อมแซมถนน ฯลฯ จำนวนไม่น้อยกว่าร้อยละ ๒ ของงบประมาณรายจ่ายประจำปีตามข้อบัญญัติ/เทศบัญญัติงบประมาณรายจ่ายประจำปีที่ตั้งไว้	(๕)	

ประเด็นการพิจารณา	รายละเอียดหลักเกณฑ์	คะแนน เต็ม	คะแนน ที่ได้
๖.๗ โครงการพัฒนา ท้องถิ่นที่นำไปจัดทำ งบประมาณรายจ่าย เกี่ยวกับด้านการบริหาร จัดการน้ำ	โครงการพัฒนาท้องถิ่นที่นำไปจัดทำงบประมาณรายจ่าย ประจำปี ประกอบด้วยโครงการ กิจกรรม วัสดุ งานต่าง ๆ ที่ดำเนินการด้านการบริหารจัดการน้ำ เช่น ก่อสร้าง ปรับปรุงแหล่งน้ำ ขุด ตัดทิ้ง หรือการบริหาร จัดการน้ำรวมถึงน้ำประปา ฯลฯ จำนวนไม่น้อยกว่าร้อยละ ๒ ของงบประมาณรายจ่ายประจำปีตามข้อบัญญัติ/ เทศบัญญัติงบประมาณรายจ่ายประจำปีที่ตั้งไว้	(๕)	
รวม	๒๐ หลักเกณฑ์/ตัวชี้วัด	๑๐๐	

๓. สรุปผลการพัฒนาท้องถิ่นจากแผนพัฒนาท้องถิ่น (พ.ศ.๒๕๖๖-๒๕๗๐)

ในการจัดทำแผนพัฒนาท้องถิ่น (พ.ศ.๒๕๖๖-๒๕๖๖) ขององค์การปกครองส่วนท้องถิ่น
ก็เพื่อใช้เป็นเครื่องมือในการพัฒนา เป็นแนวทางในการบริหารพัฒนาท้องถิ่นให้บรรลุตามวัตถุประสงค์และ
เป้าหมาย เกิดประสิทธิภาพประสิทธิผลสูงสุดในการแก้ไขปัญหาให้กับประชาชน ก่อให้เกิดประโยชน์และ
สามารถตอบสนองความต้องการพัฒนาของประชาชน โดยพิจารณาบรรจุโครงการในงบประมาณรายจ่าย
ประจำปี งบประมาณรายจ่ายเพิ่มเติม และงบประมาณจากเงินสะสม โดยจะต้องมีการติดตามและ
ประเมินผลแผนพัฒนาตามระเบียบกระทรวงมหาดไทยว่าด้วยการจัดทำแผนพัฒนาขององค์การปกครอง
ส่วนท้องถิ่น พ.ศ.๒๕๔๘ และที่แก้ไขเพิ่มเติมถึง (ฉบับที่ ๓) พ.ศ.๒๕๖๑ เป็นการสรุปผลในภาพรวมของ
ท้องถิ่นเป็นการติดตามผลการนำยุทธศาสตร์ขององค์การปกครองส่วนท้องถิ่น ว่าเกิดผลทั้งในเชิงปริมาณ
และเชิงคุณภาพ อย่างไร ซึ่งสามารถวัดผลได้ทั้งเชิงสถิติต่างๆ ตาราง กราฟ และการพรรณนา โดยสรุปแยก
เป็นปีงบประมาณ ดังนี้

ปีงบประมาณ พ.ศ.๒๕๖๒

ยุทธศาสตร์	๒๕๖๒		๒๕๖๓		๒๕๖๔	
	จำนวน	งบประมาณ	จำนวน	งบประมาณ	จำนวน	งบประมาณ
พัฒนาโครงสร้างพื้นฐาน	๑๔๒	๙๐,๖๐๓,๗๒๒	๑๐๑	๗๘,๐๗๑,๐๖๔	๓๐	๒,๓๒๓,๐๐๐
การค้า การลงทุน และส่งเสริมการผลิตภาคการเกษตร	๑๒	๕๘๐,๐๐๐	๑๖	๒,๒๐๐,๐๐๐	๒	๒๐,๐๐๐
พัฒนาทรัพยากรมนุษย์	๖๗	๒๔,๓๗๑,๘๒๐	๘๓	๒๕,๙๖๕,๘๒๐	๕๔	๒๓,๓๑๐,๘๒๐
การส่งเสริมการท่องเที่ยว	๓๓	๓๔๘,๕๐๐	๒๓	๙๕๒,๐๐๐	๙	๒๘๐,๐๐๐
การบริหารจัดการและการสนับสนุนการปฏิบัติการกิจของส่วนราชการและองค์กรปกครองส่วนท้องถิ่น	๘	๙๑๒,๙๓๐	๘	๙๑๒,๙๓๐	๙	๙๖๐,๙๓๐
รวม	๒๔๒	๑๑๖,๘๑๖,๙๗๒	๒๒๙	๑๐๗,๖๐๑,๘๑๔	๘๔	๒๖,๘๗๒,๗๕๐

ผู้บริหารอบต.เหล่าพัฒนา ได้ประกาศใช้ข้อบัญญัติ เรื่อง งบประมาณรายจ่ายประจำปี งบประมาณ พ.ศ.๒๕๖๒ เมื่อวันที่ ๓ ตุลาคม ๒๕๖๑ โดยมีโครงการที่บรรจุอยู่ในข้อบัญญัติงบประมาณจำนวน ๕๙ โครงการ งบประมาณ ๓๑,๑๗๒,๙๘๐ บาท สามารถจำแนกตามยุทธศาสตร์ ได้ดังนี้

ยุทธศาสตร์	โครงการ	งบประมาณตามข้อบัญญัติ
พัฒนาโครงสร้างพื้นฐาน	๒๔	๗,๔๑๗,๐๐๐.๐๐
การค้า การลงทุน และส่งเสริมการผลิตภาคการเกษตร	๒	๔๓๖,๐๐๐.๐๐
พัฒนาทรัพยากรมนุษย์	๒๔	๒๒,๔๘๔,๙๘๐.๐๐
การส่งเสริมการท่องเที่ยว	๔	๓๖๐,๐๐๐.๐๐
การบริหารจัดการและการสนับสนุนการปฏิบัติการกิจของส่วนราชการและองค์กรปกครองส่วนท้องถิ่น	๕	๖๗๕,๐๐๐.๐๐
รวม	๕๙	๓๑,๑๗๒,๙๘๐.๐๐

รายละเอียดโครงการในข้อบัญญัติงบประมาณอบต.เหล่าพัฒนา มีดังนี้

ชื่อโครงการ	เปอร์เซ็นต์ การดำเนินการ	ระยะเวลา การดำเนินการ (วัน)	วงเงินตามสัญญา (บาท)	เบิกจ่าย (บาท)
พัฒนาโครงสร้างพื้นฐาน				
๑. โครงการก่อสร้างรั้วลวดหนามรอบ หนองสิม หมู่ที่ ๒	๙๙	๔๕	๑๔๙,๐๐๐.๐๐	๑๔๙,๘๘๕.๐๕
การค้า การลงทุน และส่งเสริมการผลิตภาคการเกษตร				
๒. โครงการชุดคลองหนองบัวขาว หมู่ที่ ๑๓	๑๐๐	๓๐	๘๕,๐๐๐.๐๐	๘๕,๐๐๐.๐๐
พัฒนาโครงสร้างพื้นฐาน				
๓. โครงการยกระดับถนนจากที่นายนาย ประดิษฐ์ คะสา ถึงที่นายนายประสิทธิ์ วงษาเนา หมู่ที่ ๑	๑๐๐	๔๕	๓๑๗,๐๐๐.๐๐	๓๑๗,๐๐๐.๐๐
๔. โครงการลงท่อระบายน้ำจากหน้า บ้านนางมองศรี ปากสิมนต์ ถึงหน้าบ้าน นายระพีณ พิมพาลัย หมู่ที่ ๑	๑๐๐	๓๐	๘๕,๐๐๐.๐๐	๘๕,๐๐๐.๐๐
๕. โครงการก่อสร้างถนน คสล.จากบ้าน นายแก่ง บุพศิริ ถึง บ้านนายบุญมี บุพศิริ หมู่ที่ ๒	๑๐๐	๓๐	๒๙๙,๐๐๐.๐๐	๒๙๙,๐๐๐.๐๐
๖. โครงการก่อสร้างถนน คสล.จากข้าง บ้านนายสุภาพ มะเสนีย์ ถึง บ้านนาย เทพนคร ศักดิ์ศรีวัน หมู่ที่ ๕	๑๐๐	๖๐	๒๕๒,๕๐๐.๐๐	๒๕๒,๕๐๐.๐๐
๗. โครงการลงท่อระบายน้ำจากนา อบต.สมศรี พันธูกลาง ถึง คลองหนอง หอยทางไปป่าช้า หมู่ที่ ๖	๑๐๐	๔๕	๑๘๔,๕๐๐.๐๐	๑๘๔,๕๐๐.๐๐
๘. โครงการก่อสร้างถนน คสล.ข้างวัด เจ้าป่า หมู่ที่ ๘	๑๐๐	๓๐	๒๑๒,๐๐๐.๐๐	๒๑๒,๐๐๐.๐๐
๙. โครงการก่อสร้างถนน คสล.จากหน้า บ้านนายบริตา คำชนะ ถึงหนองโคก หมู่ ที่ ๙	๑๐๐	๖๐	๒๐๒,๐๐๐.๐๐	๒๐๒,๐๐๐.๐๐
๑๐. โครงการลงท่อระบายน้ำจากวง เวียนไปทางทิศตะวันออกถึง ถนนลาดยาง หมู่ที่ ๙	๑๐๐	๖๐	๒๐๙,๕๐๐.๐๐	๒๐๙,๕๐๐.๐๐

ชื่อโครงการ	เปอร์เซ็นต์การดำเนินการ	ระยะเวลาการดำเนินการ (วัน)	วงเงินตามสัญญา (บาท)	เบิกจ่าย (บาท)
๑๑. โครงการยกระดับถนนจากสวนสัตว์ ถึง ที่นายนายสันต์ คະສາ หมู่ที่ ๑๑	๑๐๐	๔๕	๑๔๑,๕๐๐.๐๐	๑๔๑,๕๐๐.๐๐
๑๒. โครงการยกระดับถนนจากตลาดนัดชุมชน ถึง ถนนไปตอมสมอ หมู่ที่ ๑๑	๑๐๐	๓๐	๕๕,๖๐๐.๐๐	๕๕,๖๐๐.๐๐
๑๓. โครงการยกระดับถนนจากหนองหวาย ถึง ถนนไปกุดลม-กุดเชือก หมู่ที่ ๑๓	๑๐๐	๖๐	๑๙๔,๕๐๐.๐๐	๑๙๔,๕๐๐.๐๐
๑๔. โครงการลงท่อระบายน้ำ คสล. (มอก.ชั้น๓) หมู่ที่ ๑๒	๑๐๐	๓๐	๙๙,๕๐๐.๐๐	๙๙,๕๐๐.๐๐
๑๕. โครงการก่อสร้างถนน คสล.จากบ้านนายนิรัน เห่งน้อย ถึงบ้านนายกงไทย นามเสาร์ หมู่ที่ ๑๓	๑๐๐	๖๐	๒๐๒,๐๐๐.๐๐	๒๐๒,๐๐๐.๐๐
๑๖. โครงการวางท่อประปาหมู่บ้านภายในพื้นที่ หมู่ที่ ๑๓	๑๐๐	๔๕	๑๔๙,๐๐๐.๐๐	๑๔๙,๐๐๐.๐๐
การค้า การลงทุน และส่งเสริมการผลิตภาคการเกษตร				
๑๗. โครงการขุดลอกหนองบัว หมู่ที่ ๑๔	๑๐๐	๖๐	๓๔๙,๐๐๐.๐๐	๓๔๙,๐๐๐.๐๐
พัฒนาโครงสร้างพื้นฐาน				
๑๘. โครงการก่อสร้างโรงอาหารศูนย์พัฒนาเด็กเล็กบ้านหนองคู	๑๐๐	๙๐	๑๙๙,๐๐๐.๐๐	๑๙๙,๐๐๐.๐๐
๑๙. โครงการต่อเติมห้องครัวศูนย์พัฒนาเด็กเล็กบ้านท่าคำไฮ	๑๐๐	๔๕	๒๔๙,๐๐๐.๐๐	๒๔๙,๐๐๐.๐๐
๒๐. โครงการก่อสร้างรั้วรอบบ่อขยะบ้านน่าน้อย หมู่ที่ ๓,๔,๑๒,๑๓	๑๐๐	๖๐	๓๕๙,๐๐๐.๐๐	๓๕๙,๐๐๐.๐๐
๒๑. ค่าจ้างออกแบบงานก่อสร้าง	๑๐๐	๓	๑๒๖,๖๔๐.๐๐	๑๒๖,๖๔๐.๐๐
๒๒. โครงการซ่อมแซมถนน คสล.หน้าที่ทำการ อบต.เหล่าพัฒนา	๑๐๐	๖๐	๓๔๙,๕๐๐.๐๐	๓๔๙,๕๐๐.๐๐
พัฒนาทรัพยากรมนุษย์				
๒๓. ค่าอาหารเสริม(นม) โรงเรียนในพื้นที่ตำบลเหล่าพัฒนา	๑๐๐	๑๘๕	๙๖๓,๗๓๖.๘๐	๙๖๓,๗๓๖.๘๐
๒๔. ค่าอาหารเสริม(นม) ศูนย์พัฒนาเด็กเล็กในพื้นที่ตำบลเหล่าพัฒนา	๑๐๐	๑๘๕	๓๓๑,๔๑๑.๖๐	๓๓๑,๔๑๑.๖๐

ชื่อโครงการ	เปอร์เซ็นต์ การดำเนินการ	ระยะเวลา การดำเนินการ (วัน)	วงเงินตามสัญญา (บาท)	เบิกจ่าย (บาท)
๒๕. จัดจ้างองค์กรหรือสถาบันทำการ วิจัย ประเมินผล สํารวจความพึงพอใจ ของผู้รับบริการจาก อบต.เหล่าพัฒนา	๐	๓๐	๓๕,๐๐๐.๐๐	๐.๐๐
๒๖. โครงการส่งเสริมอาชีพ	๓๐๐	๕	๓๖,๗๒๕.๐๐	๓๖,๗๒๕.๐๐
		๕	๖๗๕.๐๐	๖๗๕.๐๐
๒๗. โครงการส่งเสริมและสนับสนุน กิจกรรมผู้พิการ	๑๐๐	๓	๖๗๕.๐๐	๖๗๕.๐๐
๒๘. โครงการส่งเสริมและสนับสนุน กิจกรรมผู้สูงอายุ	๑๐๐	๓	๖๗๕.๐๐	๖๗๕.๐๐
๒๙. โครงการป้องกันและลดอุบัติเหตุ ทางถนนในช่วงเทศกาลสำคัญ	๘๐	๓	๙๐๐.๐๐	๙๐๐.๐๐
		๓	๔๕๐.๐๐	๐.๐๐
		๕	๙๐๐.๐๐	๙๐๐.๐๐
๓๐. โครงการส่งเสริมและพัฒนา ศักยภาพสตรีและครอบครัว	๓๐๐	๕	๗,๙๒๕.๐๐	๗,๙๒๕.๐๐
		๕	๖๗๕.๐๐	๖๗๕.๐๐
๓๑. โครงการสัตว์ปลอดโรค คน ปลอดภัยจากโรคพิษสุนัขบ้า	๑๐๐	๗	๓๐,๐๐๐.๐๐	๓๐,๐๐๐.๐๐
๓๒. โครงการฝึกอบรมให้ความรู้ทั่วไป เกี่ยวกับแผนพัฒนาองค์กรปกครองส่วน ท้องถิ่น	๑๐๐	๕	๔,๙๐๐.๐๐	๔,๙๐๐.๐๐
		๕	๓๙๐.๐๐	๓๙๐.๐๐
๓๓. โครงการวันเด็กแห่งชาติ	๓๐๐	๕	๓๙,๕๕๐.๐๐	๓๙,๕๕๐.๐๐
		๓	๔๕๐.๐๐	๔๕๐.๐๐
๓๔. โครงการชุมชนปลอดขยะ (Zero Waste)	๐	๕	๓๐๐.๐๐	๐.๐๐
๓๕. โครงการป้องกันและแก้ไขปัญหายา เสพติด	๕๐	๕	๑,๒๐๐.๐๐	๑,๒๐๐.๐๐
		๕	๑,๒๐๐.๐๐	๐.๐๐

ชื่อโครงการ	เปอร์เซ็นต์ การดำเนินการ	ระยะเวลา การดำเนินการ (วัน)	วงเงินตามสัญญา (บาท)	เบิกจ่าย (บาท)
การส่งเสริมการท่องเที่ยว				
๓๖. โครงการแข่งขันเรือยาวตำบลเหล่าพัฒนา	๑๐๐	๗	๓,๘๗๕.๐๐	๓,๘๗๕.๐๐
๓๗. โครงการจัดงานแห่เทียนพรรษา	๑๐๐	๑๒	๓๖,๔๐๐.๐๐	๓๖,๔๐๐.๐๐
		๓๒	๔,๗๕๐.๐๐	๔,๗๕๐.๐๐
		๗	๓๐๐.๐๐	๓๐๐.๐๐
๓๘. โครงการนมัสการพระธาตุประสิทธิ์ บุญเดือนสี่ของดงหินหัว	๘๗	๓๐	๒๙,๐๐๐.๐๐	๒๙,๐๐๐.๐๐
		๗	๖๗๕.๐๐	๐.๐๐
		รวม	๕,๙๔๐,๔๗๘.๔๐	๕,๙๒๑,๗๓๗.๔๕

ปีงบประมาณ พ.ศ.๒๕๖๓

ยุทธศาสตร์	๒๕๖๓		๒๕๖๒		๒๕๖๑		๒๕๖๐		๒๕๕๙	
	จำนวน	งบประมาณ	จำนวน	งบประมาณ	จำนวน	งบประมาณ	จำนวน	งบประมาณ	จำนวน	งบประมาณ
ยุทธศาสตร์การพัฒนาระบบสาธารณสุขโลกโครงสร้างพื้นฐาน	๓๐๕	๒๒,๗๗๖,๓๐๐	๒๗	๒๙,๖๐๔,๗๖๖	๓๙๐	๒๒๗,๗๑๑,๗๗๕	๔๓	๓๖๖,๕๙๔,๕๕๐	๕๙	๑๒๓,๖๒๖,๐๐๐
ยุทธศาสตร์การพัฒนาทรัพยากรมนุษย์	๕๐	๒๓,๗๗๗,๕๕๐	๕๗	๒๕,๖๒๔,๗๖๐	๖๗	๓๓,๖๗๕,๖๕๐	๖๓	๓๗,๗๒๕,๕๖๓,๖๐	๘๐	๓๓,๐๖๐,๗๖๐
ยุทธศาสตร์การพัฒนาศักยภาพส่งเสริมการท่องเที่ยว	๕	๒๖๐,๐๐๐	๕	๒๖๐,๐๐๐	๕	๒๖๐,๐๐๐	๕	๒๖๐,๐๐๐	๕	๒๖๐,๐๐๐
ยุทธศาสตร์การพัฒนาศักยภาพการค้า การลงทุน และส่งเสริมการผลิตภาคการเกษตร	๒	๒๐,๐๐๐	๒	๒๐,๐๐๐	๓๓	๑,๘๕๕,๐๐๐	๓	๓,๒๒๙,๐๐๐	๖	๓๒๖,๐๐๐
ยุทธศาสตร์การพัฒนาศักยภาพการบริหารจัดการและการสนับสนุนการปฏิบัติงานของส่วนราชการและองค์กรปกครองส่วนท้องถิ่น	๕	๓๒๐,๕๐๐,๐๐	๕	๓๒๐,๕๐๐,๐๐	๓๓	๑,๖๕๕,๖๕๕,๐๐	๓๙	๑,๗๕๖,๖๕๕,๐๐	๒๐	๑,๘๐๕,๖๕๕
รวม	๔๕๖	๔๘,๐๕๘,๒๕๐.๐๐	๕๓๗	๕๐,๗๘๐,๕๒๖.๐๐	๕๐๘	๔๖๔,๖๗๗,๗๗๐.๐๐	๔๘๗	๔๗๕,๖๒๖,๗๖๓.๖๐	๑๖๕	๔๕๕,๗๗๐,๐๐๕.๐๐

ผู้บริหารอบต.เหล่าพัฒนา ได้ประกาศใช้ข้อบัญญัติ เรื่อง งบประมาณรายจ่ายประจำปี งบประมาณ พ.ศ.๒๕๖๓ เมื่อวันที่ ๓๐ กันยายน ๒๕๖๒ โดยมีโครงการที่บรรจุอยู่ในข้อบัญญัติถึงงบประมาณ จำนวน ๔๖ โครงการ งบประมาณ ๑๗,๖๕๓,๑๓๓ บาท สามารถจำแนกตามยุทธศาสตร์ ได้ดังนี้

ยุทธศาสตร์	โครงการ	งบประมาณตามข้อบัญญัติ
ยุทธศาสตร์การพัฒนาระบบสาธารณสุขโลกโครงสร้างพื้นฐาน	๕๓	๘,๒๙๔,๙๓๐.๐๐
ยุทธศาสตร์การพัฒนาทรัพยากรมนุษย์	๒๕	๘,๕๙๔,๒๐๓.๐๐
ยุทธศาสตร์การพัฒนาศักยภาพส่งเสริมการท่องเที่ยว	๔	๑๖๐,๐๐๐.๐๐
ยุทธศาสตร์การพัฒนาศักยภาพการค้า การลงทุนและส่งเสริมการผลิตภาคการเกษตร	๖	๖๖๔,๐๐๐.๐๐
ยุทธศาสตร์การพัฒนาศักยภาพการบริหารจัดการและการสนับสนุนการปฏิบัติงานของส่วนราชการและองค์กรปกครองส่วนท้องถิ่น	๖	๓๐,๐๐๐.๐๐
รวม	๙๔	๑๗,๖๕๓,๑๓๓.๐๐

รายละเอียดโครงการในข้อบัญญัติงบประมาณ อบต.เหล่าพัฒนา มีดังนี้

	ยุทธศาสตร์	ชื่อโครงการตามแผน	งบตาม ข้อบัญญัติ	ลงนามสัญญา	เบิกจ่าย	คงเหลือ
๑.	ยุทธศาสตร์การพัฒนาระบบสาธารณูปโภค โครงสร้างพื้นฐาน	โครงการก่อสร้างถนนคสล.จากหน้าบ้านนายวิรัตน์ สักดิ์ศรีวัน ถึงหน้าบ้านนายไพรัช ปากสิมล หมู่ที่ ๑	๒๐๓,๐๐๐.๐๐	๒๐๒,๐๐๐.๐๐	๒๐๒,๐๐๐.๐๐	๑,๐๐๐.๐๐
๒.	ยุทธศาสตร์การพัฒนาระบบสาธารณูปโภค โครงสร้างพื้นฐาน	โครงการก่อสร้างถนนคสล.จากหน้าบ้านนายหินสมัย พันธุกลาง ถึง ที่นายนายกาสิ ปัญญาสาร หมู่ที่ ๑	๒๗๗,๐๐๐.๐๐	๒๗๗,๐๐๐.๐๐	๒๗๗,๐๐๐.๐๐	๐.๐๐
๓.	ยุทธศาสตร์การพัฒนาระบบสาธารณูปโภค โครงสร้างพื้นฐาน	โครงการก่อสร้างถนนคสล.จากบ้านนายสุวิทย์ คุณบุราณ ถึง บ้านนายอน พุทธิรี หมู่ที่ ๒	๓๐๓,๐๐๐.๐๐	๓๐๒,๐๐๐.๐๐	๓๐๒,๐๐๐.๐๐	๑,๐๐๐.๐๐
๔.	ยุทธศาสตร์การพัฒนาระบบสาธารณูปโภค โครงสร้างพื้นฐาน	โครงการก่อสร้างถนนคสล.จากบ้านนายเทพนคร ถึง บ้านนายชูชีพ มะเสนย์ หมู่ที่ ๕	๓๐๓,๐๐๐.๐๐	๓๐๒,๐๐๐.๐๐	๓๐๒,๐๐๐.๐๐	๑,๐๐๐.๐๐
๕.	ยุทธศาสตร์การพัฒนาระบบสาธารณูปโภค โครงสร้างพื้นฐาน	โครงการก่อสร้างถนนคสล.จากหน้าบ้านนายสงวน พันธุกลาง ถึง สามแยกคอนหว่า หมู่ที่ ๖	๖๐๐,๐๐๐.๐๐	๖๐๐,๐๐๐.๐๐	๐.๐๐	๐.๐๐
๖.	ยุทธศาสตร์การพัฒนาระบบสาธารณูปโภค โครงสร้างพื้นฐาน	โครงการก่อสร้างถนนคสล.จากบ้านแม่บรรพดีอากาศ ถึงทางไปหนองตุต หมู่ที่ ๘	๑๔๓,๐๐๐.๐๐	๓๔๐,๐๐๐.๐๐	๓๔๐,๐๐๐.๐๐	๓,๐๐๐.๐๐

	ยุทธศาสตร์	ชื่อโครงการตามแผน	งบตาม ข้อบัญญัติ	ลงนามสัญญา	เบิกจ่าย	คงเหลือ
๓.	ยุทธศาสตร์การพัฒนาระบบสาธารณูปโภค โครงสร้างพื้นฐาน	โครงการก่อสร้างถนนคสล.จากสามแยกบ้านนายธนพล วงษาเนาว์ ถึง หน้าบ้านนายปาน พัดอากาศ หมู่ที่ ๘	๒๕๓,๐๐๐.๐๐	๒๕๐,๐๐๐.๐๐	๒๕๐,๐๐๐.๐๐	๓,๐๐๐.๐๐
๘.	ยุทธศาสตร์การพัฒนาระบบสาธารณูปโภค โครงสร้างพื้นฐาน	โครงการก่อสร้างถนนคสล.จากหน้าบ้านนางนอง กันยาสิทธิ์ ถึง หน้าบ้านนายสวัสดิ์ คำชนะ หมู่ที่ ๑๐	๑๘๓,๐๐๐.๐๐	๑๘๒,๐๐๐.๐๐	๑๘๒,๐๐๐.๐๐	๑,๐๐๐.๐๐
๙.	ยุทธศาสตร์การพัฒนาระบบสาธารณูปโภค โครงสร้างพื้นฐาน	โครงการก่อสร้างถนนคสล.หน้าบ้านนายยุทธนา วรากรศิริ หมู่ที่ ๑๐	๔๔๘,๐๐๐.๐๐	๔๔๗,๐๐๐.๐๐	๔๔๗,๐๐๐.๐๐	๑,๐๐๐.๐๐
๑๐.	ยุทธศาสตร์การพัฒนาระบบสาธารณูปโภค โครงสร้างพื้นฐาน	โครงการก่อสร้างถนนคสล.จากหน้าบ้านนายบัญชา เสนสุข ไปวัดป่าดอนศาลา หมู่ที่ ๑๓	๓๐๓,๐๐๐.๐๐	๓๐๒,๐๐๐.๐๐	๓๐๒,๐๐๐.๐๐	๑,๐๐๐.๐๐
๑๑.	ยุทธศาสตร์การพัฒนาระบบสาธารณูปโภค โครงสร้างพื้นฐาน	โครงการก่อสร้างถนนคสล.จากถนนอากาศศรีสงคราม ถึง สวนนายปรีชา ปาข้างสูง หมู่ที่ ๑๓	๒๖๒,๐๐๐.๐๐	๒๖๒,๐๐๐.๐๐	๒๖๒,๐๐๐.๐๐	๐.๐๐
๑๒.	ยุทธศาสตร์การพัฒนาระบบสาธารณูปโภค โครงสร้างพื้นฐาน	โครงการก่อสร้างถนนคสล.จากหน้าบ้านนายคำใบ้ วงษาเนาว์ ถึง หน้าบ้านนายหลาย วงษาเนาว์ หมู่ที่ ๑๕	๒๔๓,๐๐๐.๐๐	๒๔๒,๐๐๐.๐๐	๒๔๒,๐๐๐.๐๐	๑,๐๐๐.๐๐

	ยุทธศาสตร์	ชื่อโครงการตามแผน	งบตาม ข้อบัญญัติ	ลงนามสัญญา	เบิกจ่าย	คงเหลือ
๑๓.	ยุทธศาสตร์การพัฒนาระบบสาธารณูปโภค โครงสร้างพื้นฐาน	โครงการตัดถนนสายใหม่ จากที่นา นายทรงวาท บุพศิริ ถึง หนองไชยวานตง หมู่ที่ ๑๔	๙๓,๐๐๐.๐๐	๙๒,๐๐๐.๐๐	๙๒,๐๐๐.๐๐	๑,๐๐๐.๐๐
๑๔.	ยุทธศาสตร์การพัฒนาระบบสาธารณูปโภค โครงสร้างพื้นฐาน	โครงการยกระดับถนนจากท่าบงหนองกุดลมถึงถนนไปท่าบงหนองกุดลม หมู่ที่ ๑	๕๘,๐๐๐.๐๐	๕๗,๕๐๐.๐๐	๕๗,๕๐๐.๐๐	๕๐๐.๐๐
๑๕.	ยุทธศาสตร์การพัฒนาระบบสาธารณูปโภค โครงสร้างพื้นฐาน	โครงการยกระดับถนนจากบ้านนายสมหวัง นามเสาร์ ถึง ที่นา นายสังวาล บุพศิริ หมู่ที่ ๒	๓๐,๐๐๐.๐๐	๒๙,๗๐๐.๐๐	๒๙,๗๐๐.๐๐	๓๐๐.๐๐
๑๖.	ยุทธศาสตร์การพัฒนาระบบสาธารณูปโภค โครงสร้างพื้นฐาน	โครงการซ่อมแซมถนนลูกรังในพื้นที่ตำบลเหล่าพัฒนา	๔๙๗,๔๓๐.๐๐	๔๙๕,๐๐๐.๐๐	๔๙๕,๐๐๐.๐๐	๒,๔๓๐.๐๐
๑๗.	ยุทธศาสตร์การพัฒนาระบบสาธารณูปโภค โครงสร้างพื้นฐาน	โครงการลงท่อระบายน้ำจากหน้าบ้านนางสนิท ชั้นอ่อน ถึง บ้านนางกร พัดเปี่ยม หมู่ที่ ๒	๒๐๑,๐๐๐.๐๐	๒๐๐,๐๐๐.๐๐	๒๐๐,๐๐๐.๐๐	๑,๐๐๐.๐๐
๑๘.	ยุทธศาสตร์การพัฒนาระบบสาธารณูปโภค โครงสร้างพื้นฐาน	โครงการลงท่อระบายน้ำจากหน้าบ้านนายนาวา ณะเล็ง ถึง หน้าบ้านนางประคอง พันธุ์กาง หมู่ที่ ๘	๓๒๗,๐๐๐.๐๐	๓๒๖,๐๐๐.๐๐	๓๒๖,๐๐๐.๐๐	๑,๐๐๐.๐๐

	ยุทธศาสตร์	ชื่อโครงการตามแผน	งบตาม ข้อบัญญัติ	ลงนาม สัญญา	เบิกจ่าย	คงเหลือ
๑๙.	ยุทธศาสตร์การพัฒนาระบบสาธารณูปโภค โครงสร้างพื้นฐาน	โครงการล่งท่อระบายน้ำจากหน้าบ้านนายวีระ พันธุทาง ถึง หน้าบ้านนายประสิทธิ์ ปัญญาสาร หมู่ที่ ๘	๙๕,๐๐๐.๐๐	๙๕,๐๐๐.๐๐	๙๕,๐๐๐.๐๐	๑,๐๐๐.๐๐
๒๐.	ยุทธศาสตร์การพัฒนาระบบสาธารณูปโภค โครงสร้างพื้นฐาน	โครงการล่งท่อระบายน้ำ จากหน้าบ้านนายทองสี นามเสาร์ ถึง ถนนอากาศ-ศรีสงคราม หมู่ที่ ๑๓	๓๒๔,๐๐๐.๐๐	๓๒๓,๐๐๐.๐๐	๓๒๓,๐๐๐.๐๐	๑,๐๐๐.๐๐
๒๑.	ยุทธศาสตร์การพัฒนาระบบสาธารณูปโภค โครงสร้างพื้นฐาน	โครงการล่งท่อระบายน้ำจากหน้าบ้านนายนคร ถึงเชื่อมถนนคอนกรีต หมู่ที่ ๙	๓๒,๐๐๐.๐๐	๓๑,๕๐๐.๐๐	๓๑,๕๐๐.๐๐	๕๐๐.๐๐
๒๒.	ยุทธศาสตร์การพัฒนาระบบสาธารณูปโภค โครงสร้างพื้นฐาน	โครงการล่งท่อระบายน้ำภายในโรงเรียนผู้สูงอายุตำบลเหล่าพัฒนา	๒๘,๕๐๐.๐๐	๒๘,๐๐๐.๐๐	๒๘,๐๐๐.๐๐	๕๐๐.๐๐
๒๓.	ยุทธศาสตร์การพัฒนาระบบสาธารณูปโภค โครงสร้างพื้นฐาน	โครงการขยายท่อประปาจากหน้าที่ทำการ อบต.เหล่าพัฒนา ถึงที่นา นายบุญคง พันธุทาง หมู่ที่ ๒	๒๓,๐๐๐.๐๐	๒๓,๐๐๐.๐๐	๒๓,๐๐๐.๐๐	๐.๐๐
๒๔.	ยุทธศาสตร์การพัฒนาระบบสาธารณูปโภค โครงสร้างพื้นฐาน	โครงการวางท่อประปา จากถนนอากาศ-ศรีสงคราม ถึงสวนนายหนูชิน นามเสาร์ หมู่ที่ ๑๓	๒๓,๐๐๐.๐๐	๒๓,๐๐๐.๐๐	๒๓,๐๐๐.๐๐	๐.๐๐

	ยุทธศาสตร์	ชื่อโครงการตามแผน	งบตามข้อบัญญัติ	ลงนามสัญญา	เบิกจ่าย	คงเหลือ
๒๕.	ยุทธศาสตร์การพัฒนาระบบสาธารณสุขโลก โครงสร้างพื้นฐาน	โครงการวางท่อประปาในพื้นที่ หมู่ที่ ๓๕	๖๐,๐๐๐.๐๐	๕๙,๕๐๐.๐๐	๕๙,๕๐๐.๐๐	๕๐๐.๐๐
๒๖.	ยุทธศาสตร์การพัฒนาระบบสาธารณสุขโลก โครงสร้างพื้นฐาน	โครงการก่อสร้างรั้วรอบบ่อขยะบ้านดอนศาลา หมู่ที่ ๓	๓๘๐,๐๐๐.๐๐	๓๗๙,๐๐๐.๐๐	๓๗๙,๐๐๐.๐๐	๑,๐๐๐.๐๐
๒๗.	ยุทธศาสตร์การพัฒนาระบบสาธารณสุขโลก โครงสร้างพื้นฐาน	โครงการปรับปรุงซ่อมแซมโรงเรียนผู้สูงอายุตำบลเหล่าพัฒนา	๗๒,๐๐๐.๐๐	๗๑,๕๐๐.๐๐	๗๑,๕๐๐.๐๐	๕๐๐.๐๐
๒๘.	ยุทธศาสตร์การพัฒนาระบบสาธารณสุขโลก โครงสร้างพื้นฐาน	โครงการก่อสร้างโรงอาหารศูนย์พัฒนาเด็กเล็กบ้านเหล่าพัฒนา	๒๐๐,๐๐๐.๐๐	๑๙๙,๐๐๐.๐๐	๑๙๙,๐๐๐.๐๐	๑,๐๐๐.๐๐
๒๙.	ยุทธศาสตร์การพัฒนาระบบสาธารณสุขโลก โครงสร้างพื้นฐาน	ก่อสร้างป้ายศูนย์พัฒนาเด็กเล็กบ้านนาน้อย	๓๐๐,๐๐๐.๐๐	๒๙,๐๐๐.๐๐	๒๙,๐๐๐.๐๐	๓,๐๐๐.๐๐
๓๐.	ยุทธศาสตร์การพัฒนาระบบสาธารณสุขโลก โครงสร้างพื้นฐาน	เงินอุดหนุนส่วนราชการ	๒,๔๗๓,๐๐๐. ๐๐	๒,๒๕๐,๘๓๑. ๙๗	๒,๒๕๐,๘๓๑. ๙๗	๒๒๖,๑๖๘. ๐๓

	ยุทธศาสตร์	ชื่อโครงการตามแผน	งบประมาณข้อบัญญัติ	ลงนามสัญญา	เบิกจ่าย	คงเหลือ
๓๓.	ยุทธศาสตร์การพัฒนาระบบสาธารณูปโภค โครงสร้างพื้นฐาน	โครงการก่อสร้างถนนคสล. ข้างตอนปู่ตาบ้านดอนป่อ หมู่ที่ ๑๔	๑๖๗,๐๐๐.๐๐	๑๖๖,๐๐๐.๐๐	๑๖๖,๐๐๐.๐๐	๑,๐๐๐.๐๐
๓๒.	ยุทธศาสตร์การพัฒนาคำแนะนำด้านการบริหารจัดการและการสนับสนุนการปฏิบัติการกิจของส่วนราชการและองค์กรปกครองส่วนท้องถิ่น	อุดหนุนองค์กรปกครองส่วนท้องถิ่น	๓๐,๐๐๐.๐๐	๓๐,๐๐๐.๐๐	๓๐,๐๐๐.๐๐	๐.๐๐
๓๓.	ยุทธศาสตร์การพัฒนาศูนย์สุขภาพชุมชน	ค่าอาหารเสริม (นม) (ยกเล็ก)	๒,๑๗๐,๗๒๓.๐๐	๒,๑๗๐,๗๒๒.๕๖	๒,๑๗๐,๗๒๒.๕๖	๐.๔๔
๓๔.	ยุทธศาสตร์การพัฒนาศูนย์สุขภาพชุมชน	โครงการสนับสนุนค่าใช้จ่ายการบริหารสถานศึกษา	๒,๑๙๙,๔๘๐.๐๐	๒,๑๙๘,๙๕๐.๐๐	๒,๑๙๘,๙๕๐.๐๐	๕๓๐.๐๐
๓๕.	ยุทธศาสตร์การพัฒนาศูนย์สุขภาพชุมชน	เงินอุดหนุนส่วนราชการ	๓,๗๐๔,๐๐๐.๐๐	๓,๕๘๒,๘๘๐.๐๐	๓,๕๘๒,๘๘๐.๐๐	๑๒๑,๑๒๐.๐๐
๓๖.	ยุทธศาสตร์การพัฒนาศูนย์สุขภาพชุมชน	โครงการแข่งขันกีฬาต้านยาเสพติด ตำบลเหล่าพัฒนา	๑๕๐,๐๐๐.๐๐	๑๔๙,๕๐๐.๐๐	๑๔๙,๕๐๐.๐๐	๕๐๐.๐๐
๓๗.	ยุทธศาสตร์การพัฒนาศูนย์สุขภาพชุมชน	โครงการส่งเสริมการฝึกอาชีพผู้สูงอายุ	๒๐,๐๐๐.๐๐	๒๐,๐๐๐.๐๐	๒๐,๐๐๐.๐๐	๐.๐๐
๓๘.	ยุทธศาสตร์การพัฒนาศูนย์สุขภาพชุมชน	โครงการส่งเสริมและพัฒนาคุณภาพชีวิตผู้สูงอายุ	๓๐,๐๐๐.๐๐	๓๐,๐๐๐.๐๐	๓๐,๐๐๐.๐๐	๐.๐๐

	ยุทธศาสตร์	ชื่อโครงการตาม แผน	งบตาม ข้อบัญญัติ	ลงนามสัญญา	เบิกจ่าย	คงเหลือ
๓๙.	ยุทธศาสตร์การ พัฒนา ทรัพยากรมนุษย์	ค่าจ้างองค์กรหรือ สถาบันที่เป็นกลาง เพื่อการวิจัย	๑๕,๐๐๐.๐๐	๓๕,๐๐๐.๐๐	๑๕,๐๐๐.๐๐	๐.๐๐
๔๐.	ยุทธศาสตร์การ พัฒนา ทรัพยากรมนุษย์	โครงการสักร์ปลอด โรค คนปลอดภัยจาก โรคพิษสุนัขบ้า	๖๕,๐๐๐.๐๐	๕๖,๕๐๐.๐๐	๕๖,๕๐๐.๐๐	๑๘,๕๐๐. ๐๐
๔๑.	ยุทธศาสตร์การ พัฒนา ทรัพยากรมนุษย์	โครงการชุมชนปลอด ขยะ (Zero Waste)	๒๐,๐๐๐.๐๐	๓๙,๘๗๕.๐๐	๓๙,๘๗๕.๐๐	๓๒๕.๐๐
๔๒.	ยุทธศาสตร์การ พัฒนาด้านการ ส่งเสริมการ ท่องเที่ยว	โครงการรมีสการ พระธาตุประสิทธิ์บุญ เดือนสี่ของดินาหว่า	๓๐,๐๐๐.๐๐	๓๐,๐๐๐.๐๐	๓๐,๐๐๐.๐๐	๐.๐๐
๔๓.	ยุทธศาสตร์การ พัฒนาด้านการ ส่งเสริมการ ท่องเที่ยว	เงินอุดหนุนกิจการที่ เป็น สาธารณประโยชน์	๕๐,๐๐๐.๐๐	๕๐,๐๐๐.๐๐	๕๐,๐๐๐.๐๐	๐.๐๐
๔๔.	ยุทธศาสตร์การ พัฒนาด้าน การค้า การ ลงทุนและ ส่งเสริมการผลิต ภาคการเกษตร	โครงการชุดลอกหนอง ปอกข้าง หมู่ที่ ๑๕	๑๖๑,๐๐๐.๐๐	๑๖๐,๐๐๐.๐๐	๑๖๐,๐๐๐.๐๐	๑,๐๐๐.๐๐
๔๕.	ยุทธศาสตร์การ พัฒนาด้าน การค้า การ ลงทุนและ ส่งเสริมการผลิต ภาคการเกษตร	โครงการชุดลอกหนอง กุดหวาย หมู่ที่ ๑๒	๔๙๘,๐๐๐.๐๐	๔๙๕,๕๐๐.๐๐	๔๙๕,๕๐๐.๐๐	๒,๕๐๐.๐๐

ปีงบประมาณ พ.ศ.๒๕๖๔

ยุทธศาสตร์	๒๕๖๖		๒๕๖๗		๒๕๖๘		๒๕๖๙		๒๕๖๕	
	จำนวน	งบประมาณ	จำนวน	งบประมาณ	จำนวน	งบประมาณ	จำนวน	งบประมาณ	จำนวน	งบประมาณ
ยุทธศาสตร์การพัฒนา ระบบสาธารณสุขโลก โครงสร้างพื้นฐาน	๑๐๔	๒๒,๒๗๖,๓๐๐	๖๘	๒๔,๒๐๘,๙๒๖	๓๑๐	๒๖๙,๓๖๓,๓๗๕	๘๗	๑๖๑,๕๗๘,๕๕๐	๕๙	๓๒๓,๖๗๖,๐๐๐
ยุทธศาสตร์การพัฒนา ทรัพยากรมนุษย์	๔๐	๒๓,๘๗๓,๕๕๐	๕๗	๒๕,๖๒๘,๗๕๐	๖๕	๓๓,๒๓๕,๒๙๐	๖๗	๓๖,๗๖๕,๕๓๓, ๖๐	๘๐	๓๓,๐๗๐,๓๒๐
ยุทธศาสตร์การพัฒนา ด้านการส่งเสริมการ ท่องเที่ยว	๕	๒๑๐,๐๐๐	๕	๒๓๐,๐๐๐	๕	๒๑๐,๐๐๐	๕	๒๒๐,๐๐๐	๕	๒๒๐,๐๐๐
ยุทธศาสตร์การพัฒนา ด้านการค้า การลงทุน และส่งเสริมการผลิต ภาคการเกษตร	๖	๒๐,๐๐๐	๖	๒๐,๐๐๐	๑๓	๑,๘๕๕,๐๐๐	๕	๓,๒๒๙,๐๐๐	๖	๓๒๖,๐๐๐
ยุทธศาสตร์การพัฒนา ด้านการบริหารจัดการ และการสนับสนุนการ ปฏิบัติการกิจของส่วน ราชการและองค์กร ปกครองส่วนท้องถิ่น	๕	๓๒๐,๕๐๐.๐๐	๕	๓๒๐,๕๐๐.๐๐	๑๓	๑,๖๘๘,๖๘๕.๐๐	๓๘	๑,๘๖๓,๖๘๕.	๒๐	๑,๘๐๕,๖๘๕
รวม	๑๕๖	๔๗,๐๕๖,๒๙๖. ๐๐	๑๓๗	๕๐,๓๘๐,๑๘๖. ๐๐	๒๐๘	๑๖๔,๖๙๗,๗๐๐. ๐๐	๑๘๗	๓๓๘,๖๒๖,๘๐๘. ๖๐	๑๑๕	๓๕๙,๗๓๐,๐๐๕. ๐๐

ผู้บริหารอบต.เหล่าพัฒนา ได้ประกาศใช้ข้อบัญญัติ เรื่อง งบประมาณรายจ่ายประจำปี งบประมาณ พ.ศ.๒๕๖๔ เมื่อวันที่ ๒๙ กันยายน ๒๕๖๓ โดยมีโครงการที่บรรจุอยู่ในข้อบัญญัติงบประมาณ จำนวน ๗๕ โครงการ งบประมาณ ๑๙,๘๐๔,๑๕๕ บาท สามารถจำแนกตามยุทธศาสตร์ ได้ดังนี้

ยุทธศาสตร์	โครงการ	งบประมาณ ตามข้อบัญญัติ
ยุทธศาสตร์การพัฒนาระบบสาธารณสุขโลกโครงสร้างพื้นฐาน	๕๓	๘,๒๔๔,๙๓๐.๐๐
ยุทธศาสตร์การพัฒนาทรัพยากรมนุษย์	๒๕	๘,๔๔๔,๒๐๓.๐๐
ยุทธศาสตร์การพัฒนาด้านการส่งเสริมการท่องเที่ยว	๔	๑๖๐,๐๐๐.๐๐
ยุทธศาสตร์การพัฒนาด้านการค้า การลงทุนและส่งเสริมการผลิตภาคการเกษตร	๖	๒๖๕,๐๐๐.๐๐
ยุทธศาสตร์การพัฒนาด้านการบริหารจัดการและการสนับสนุนการปฏิบัติการกิจของส่วนราชการและองค์กรปกครองส่วนท้องถิ่น	๖	๓๐,๐๐๐.๐๐
รวม	๙๔	๑๗,๖๔๓,๑๓๓.๐๐

รายละเอียดโครงการในข้อบัญญัติงบประมาณอบต.เหล่าพัฒนา มีดังนี้

	ยุทธศาสตร์	ชื่อโครงการตามแผน	งบตามข้อบัญญัติ	ลงนามสัญญา	เบิกจ่าย	คงเหลือ
๑.	ยุทธศาสตร์การพัฒนา ระบบ สาธารณูปโภค โครงสร้าง พื้นฐาน	โครงการก่อสร้างถนนคสล.จากบ้านนางบัวไข พัดเปี้ยวมา ถึง บ้านนายแฝง พัดเปี้ยว หมู่ที่ ๒	๕๖,๒๕๐.๐๐	๕๖,๐๐๐.๐๐	๕๖,๐๐๐.๐๐	๒๕๐.๐๐
๒.	ยุทธศาสตร์การพัฒนา ระบบ สาธารณูปโภค โครงสร้าง พื้นฐาน	โครงการซ่อมแซมถนนลูกรังในพื้นที่ตำบลเหล่าพัฒนา	๕๒๐,๐๐๐.๐๐	๕๒๐,๐๐๐.๐๐	๖๓๙,๐๐๐.๐๐	๐.๐๐
๓.	ยุทธศาสตร์การพัฒนา ระบบ สาธารณูปโภค โครงสร้าง พื้นฐาน	โครงการติดตั้งหลอดไฟฟ้าส่องสว่างในพื้นที่ตำบลเหล่าพัฒนา	๖๓,๘๐๐.๐๐	๖๓,๖๐๐.๐๐	๖๓,๖๐๐.๐๐	๒๐๐.๐๐
๔.	ยุทธศาสตร์การพัฒนา ระบบ สาธารณูปโภค โครงสร้าง พื้นฐาน	โครงการก่อสร้างถนน คสล. ภายในศูนย์พัฒนาเด็กเล็กบ้านนาน้อย	๑๓๔,๐๐๐.๐๐	๑๓๓,๐๐๐.๐๐	๑๓๓,๐๐๐.๐๐	๑,๐๐๐.๐๐
๕.	ยุทธศาสตร์การพัฒนา ระบบ สาธารณูปโภค โครงสร้าง พื้นฐาน	เงินอุดหนุนส่วนราชการ	๓,๗๔๓,๗๕๗.๐๐	๓,๗๓๕,๒๓๓.๘๓	๓,๗๓๕,๒๓๓.๘๓	๖,๕๒๓.๑๗

	ยุทธศาสตร์	ชื่อโครงการตามแผน	งบตามข้อบัญญัติ	ลงนามสัญญา	เบิกจ่าย	คงเหลือ
๒.	ยุทธศาสตร์การพัฒนา ระบบ สาธารณูปโภค โครงสร้าง พื้นฐาน	โครงการต่อเติม อาคารบ้านพัก พนักงานส่วนตำบล	๓๕๐,๐๐๐.๐๐	๓๕๙,๐๐๐.๐๐	๓๕๙,๐๐๐.๐๐	๓,๐๐๐.๐๐
๓.	ยุทธศาสตร์การพัฒนา ระบบ สาธารณูปโภค โครงสร้าง พื้นฐาน	โครงการก่อสร้าง ฐานที่ตั้งพระพุทธรูป ศูนย์พัฒนาเด็กเล็ก	๒๗,๐๐๐.๐๐	๒๖,๙๐๐.๐๐	๒๖,๙๐๐.๐๐	๓๐๐.๐๐
๔.	ยุทธศาสตร์การพัฒนา ระบบ สาธารณูปโภค โครงสร้าง พื้นฐาน	โครงการก่อสร้าง ถนน คสล.จากที่นา นายหัส ปากสีมต ถึง หน้าบ้านนายไพรัก ปากสีมต หมู่ที่ ๓	๒๐๕,๐๐๐.๐๐	๒๐๕,๐๐๐.๐๐	๒๐๕,๐๐๐.๐๐	๓,๐๐๐.๐๐
๕.	ยุทธศาสตร์การพัฒนา ระบบ สาธารณูปโภค โครงสร้าง พื้นฐาน	โครงการก่อสร้าง ถนน คสล.จากหน้า บ้านนายมงคล คช สา ถึง หน้าบ้านนาย วัฒนา ติวบล่า หมู่ที่ ๓	๒๕๓,๐๐๐.๐๐	๒๕๐,๐๐๐.๐๐	๒๕๐,๐๐๐.๐๐	๓,๐๐๐.๐๐
๑๐.	ยุทธศาสตร์การพัฒนา ระบบ สาธารณูปโภค โครงสร้าง พื้นฐาน	โครงการก่อสร้าง ถนน คสล.จากนา นางเย็น วงศ์พิพัฒน์ ไป สามแยกตอน หัวหมู่ที่ ๒	๕๙๓,๕๐๐.๐๐	๕๙๓,๕๐๐.๐๐	๕๙๓,๕๐๐.๐๐	๐.๐๐

	ยุทธศาสตร์	ชื่อโครงการตามแผน	งบตามข้อบัญญัติ	ลงนามสัญญา	เบิกจ่าย	คงเหลือ
๑๓.	ยุทธศาสตร์การพัฒนา ระบบ สาธารณูปโภค โครงสร้าง พื้นฐาน	โครงการก่อสร้าง ถนน คสล.จากนา นายจันทร์ เดชจันทร์ ถึง นานางน้อยนา ป้อมคู่ หมู่ที่ ๗	๒๐๕,๐๐๐.๐๐	๒๐๕,๐๐๐.๐๐	๒๐๕,๐๐๐.๐๐	๑,๐๐๐.๐๐
๑๒.	ยุทธศาสตร์การพัฒนา ระบบ สาธารณูปโภค โครงสร้าง พื้นฐาน	โครงการก่อสร้าง ถนน คสล.จากหน้า บ้านนางดวงจันทร์ พันธุทาง ถึง ที่นานา ยมงคล พันธุทาง หมู่ ที่ ๘	๒๕๐,๐๐๐.๐๐	๒๕๘,๕๐๐.๐๐	๒๕๘,๕๐๐.๐๐	๑,๕๐๐.๐๐
๑๓.	ยุทธศาสตร์การพัฒนา ระบบ สาธารณูปโภค โครงสร้าง พื้นฐาน	โครงการก่อสร้าง ถนน คสล.จากวง เวียนไปทางทิศ ตะวันออก ถึง ถนนลาดยาง หมู่ ที่ ๙	๑๓๓,๐๐๐.๐๐	๑๓๒,๐๐๐.๐๐	๑๓๒,๐๐๐.๐๐	๑,๐๐๐.๐๐
๑๔.	ยุทธศาสตร์การพัฒนา ระบบ สาธารณูปโภค โครงสร้าง พื้นฐาน	โครงการก่อสร้าง ถนน คสล.จากหน้า บ้านนายเชย อ้อย ปัญญา ถึงหน้าบ้าน นายชู นาสมพงษ์ หมู่ที่ ๑๐	๓๒๓,๐๐๐.๐๐	๓๒๒,๐๐๐.๐๐	๓๒๒,๐๐๐.๐๐	๑,๐๐๐.๐๐
๑๕.	ยุทธศาสตร์การพัฒนา ระบบ สาธารณูปโภค โครงสร้าง พื้นฐาน	โครงการก่อสร้าง ถนน คสล.ทางไปป่า ช้า หมู่ที่ ๑๒	๑๗๘,๐๐๐.๐๐	๑๗๗,๐๐๐.๐๐	๑๗๗,๐๐๐.๐๐	๑,๐๐๐.๐๐

	ยุทธศาสตร์	ชื่อโครงการตามแผน	งบตามข้อบัญญัติ	ลงนามสัญญา	เบิกจ่าย	คงเหลือ
๑๖.	ยุทธศาสตร์การพัฒนา ระบบ สาธารณูปโภค โครงสร้าง พื้นฐาน	โครงการก่อสร้าง ลานตากผลผลิต ทางการเกษตร หมู่ที่ ๔	๑๐๘,๐๐๐.๐๐	๑๐๗,๕๐๐.๐๐	๑๐๗,๕๐๐.๐๐	๕๐๐.๐๐
๑๗.	ยุทธศาสตร์การพัฒนา ระบบ สาธารณูปโภค โครงสร้าง พื้นฐาน	โครงการยกระดับ ถนนจากฝายตึกฤทธิ ถึง นานายู่ นาม เสาร์ หมู่ที่ ๓	๒๕๐,๐๐๐.๐๐	๒๕๙,๐๐๐.๐๐	๒๕๙,๐๐๐.๐๐	๑,๐๐๐.๐๐
๑๘.	ยุทธศาสตร์การพัฒนา ระบบ สาธารณูปโภค โครงสร้าง พื้นฐาน	โครงการยกระดับ ถนนจากถนนจาก สวนยางนายตำรวจ วงษาเนาว์-เส้นทาง สปก. หมู่ที่ ๑๐	๖๐,๐๐๐.๐๐	๕๙,๕๐๐.๐๐	๕๙,๕๐๐.๐๐	๕๐๐.๐๐
๑๙.	ยุทธศาสตร์การพัฒนา ระบบ สาธารณูปโภค โครงสร้าง พื้นฐาน	โครงการยกระดับ ถนนจากถนนสาย โคกออกตลอด หมู่ที่ ๑๐	๓๐๗,๐๐๐.๐๐	๓๐๖,๕๐๐.๐๐	๓๐๖,๕๐๐.๐๐	๕๐๐.๐๐
๒๐.	ยุทธศาสตร์การพัฒนา ระบบ สาธารณูปโภค โครงสร้าง พื้นฐาน	โครงการยกระดับ ถนนจากนายจับ เห้าน้อย ไปเส้นทาง ฝายโพนเท็ก หมู่ที่ ๑๒	๒๗๖,๐๐๐.๐๐	๒๗๕,๐๐๐.๐๐	๒๗๕,๐๐๐.๐๐	๑,๐๐๐.๐๐

	ยุทธศาสตร์	ชื่อโครงการตามแผน	งบตามข้อบัญญัติ	ลงนามสัญญา	เบิกจ่าย	คงเหลือ
๒๑.	ยุทธศาสตร์การพัฒนา ระบบ สาธารณูปโภค โครงสร้าง พื้นฐาน	โครงการยกระดับถนนจากหน้าบ้านนางหยาด โทต้ายัย ถึง บ้านนายวยวงษาเนา หมู่ที่ ๑๕	๓๔๘,๐๐๐.๐๐	๓๕๗,๐๐๐.๐๐	๓๕๗,๐๐๐.๐๐	๑,๐๐๐.๐๐
๒๒.	ยุทธศาสตร์การพัฒนา ระบบ สาธารณูปโภค โครงสร้าง พื้นฐาน	โครงการลงท่อระบายน้ำจากหน้าบ้านนายหวาด บึงตุ้ ถึง นานายหวาด บึงตุ้ หมู่ที่ ๒	๑๕๕,๐๐๐.๐๐	๑๕๔,๐๐๐.๐๐	๑๕๔,๐๐๐.๐๐	๑,๐๐๐.๐๐
๒๓.	ยุทธศาสตร์การพัฒนา ระบบ สาธารณูปโภค โครงสร้าง พื้นฐาน	โครงการลงท่อระบายน้ำจากบ้านนายคำมอญ วงวินดี ถึง บ้านนายปิ่นบุหศิริ หมู่ที่ ๒	๘๘,๐๐๐.๐๐	๘๗,๗๐๐.๐๐	๘๗,๗๐๐.๐๐	๓๐๐.๐๐
๒๔.	ยุทธศาสตร์การพัฒนา ระบบ สาธารณูปโภค โครงสร้าง พื้นฐาน	โครงการลงท่อระบายน้ำจากนางสงเสริม พัดเบี่ยมา ถึง นานายโอโตรบุหศิริ หมู่ที่ ๒	๑๘๓,๕๐๐.๐๐	๑๘๒,๕๐๐.๐๐	๑๘๒,๕๐๐.๐๐	๑,๐๐๐.๐๐
๒๕.	ยุทธศาสตร์การพัฒนา ระบบ สาธารณูปโภค โครงสร้าง พื้นฐาน	โครงการลงท่อระบายน้ำจากบ้านนางทองนวล บุหศิริ ถึง บ้านนายวิทยา ที่สุข หมู่ที่ ๓	๓๐๐,๐๐๐.๐๐	๒๙๙,๐๐๐.๐๐	๒๙๙,๐๐๐.๐๐	๑,๐๐๐.๐๐

	ยุทธศาสตร์	ชื่อโครงการตามแผน	งบตาม ข้อบัญญัติ	ลงนามสัญญา	เบิกจ่าย	คงเหลือ
๒๖.	ยุทธศาสตร์ การพัฒนา ระบบ สาธารณูปโภค โครงสร้าง พื้นฐาน	โครงการลงท่อระบาย น้ำจากบ้านนางลอง พันธุกลาง ถึง บ้านนาง ดา ต่างเกษี และบ้าน นายจีน พันธุกลาง หมู่ ที่ ๖	๒๗๔,๐๐๐.๐๐	๒๗๒,๕๐๐.๐๐	๒๗๒,๕๐๐.๐๐	๑,๕๐๐.๐๐
๒๗.	ยุทธศาสตร์ การพัฒนา ระบบ สาธารณูปโภค โครงสร้าง พื้นฐาน	โครงการลงท่อระบาย น้ำจากหน้าบ้านนาย สรสิง สังกะ ถึง หน้า บ้านนายวิชัย ตกพันธ์ หมู่ที่ ๙	๔๓๕,๐๐๐.๐๐	๔๓๕,๐๐๐.๐๐	๔๓๕,๐๐๐.๐๐	๑,๐๐๐.๐๐
๒๘.	ยุทธศาสตร์ การพัฒนา ระบบ สาธารณูปโภค โครงสร้าง พื้นฐาน	โครงการลงท่อระบาย น้ำจากบ้านนายทองสี นามเสาร์ ถึง ถนน สายอากาศ-ศรี สงคราม หมู่ที่ ๑๓	๔๖๘,๐๐๐.๐๐	๔๖๗,๐๐๐.๐๐	๔๖๗,๐๐๐.๐๐	๑,๐๐๐.๐๐
๒๙.	ยุทธศาสตร์ การพัฒนา ระบบ สาธารณูปโภค โครงสร้าง พื้นฐาน	โครงการลงท่อระบาย น้ำในพื้นที่หมู่ที่ ๒	๓๑,๐๐๐.๐๐	๓๐,๘๐๐.๐๐	๓๐,๘๐๐.๐๐	๒๐๐.๐๐
๓๐.	ยุทธศาสตร์ การพัฒนา ระบบ สาธารณูปโภค โครงสร้าง พื้นฐาน	โครงการวางท่อ ประปา หมู่ที่ ๑๕	๒๗,๐๐๐.๐๐	๒๖,๘๐๐.๐๐	๒๖,๘๐๐.๐๐	๒๐๐.๐๐

	ยุทธศาสตร์	ชื่อโครงการตามแผน	งบตามข้อบัญญัติ	ลงนามสัญญา	เบิกจ่าย	คงเหลือ
๓๑.	ยุทธศาสตร์การพัฒนา ระบบ สาธารณูปโภค โครงสร้าง พื้นฐาน	โครงการก่อสร้าง ลานคอนกรีตภายใน ศูนย์พัฒนาเด็กเล็ก บ้านเหล่าพัฒนา	๑๕๐,๐๐๐.๐๐	๑๕๙,๐๐๐.๐๐	๑๕๙,๐๐๐.๐๐	๑,๐๐๐.๐๐
๓๒.	ยุทธศาสตร์การพัฒนา ระบบ สาธารณูปโภค โครงสร้าง พื้นฐาน	โครงการก่อสร้าง ทางเดินภายในศูนย์ พัฒนาเด็กเล็กบ้าน ดอนศาลา	๕๙,๐๐๐.๐๐	๕๘,๐๐๐.๐๐	๕๘,๐๐๐.๐๐	๑,๐๐๐.๐๐
๓๓.	ยุทธศาสตร์การพัฒนา ระบบ สาธารณูปโภค โครงสร้าง พื้นฐาน	โครงการก่อสร้าง ถนน คสล.จากนา นางเย็น วงศ์พัฒน์ ไป สามแยกดอน หว่าหมูที่ ๖	๕๙๑,๕๐๐.๐๐	๕๙๑,๕๐๐.๐๐	๕๙๑,๕๐๐.๐๐	๐.๐๐
๓๔.	ยุทธศาสตร์ ด้านการ บริหารจัดการ และการ สนับสนุนการ ปฏิบัติการกิจ ของส่วน ราชการและ องค์กร ปกครองส่วน ท้องถิ่น	อุดหนุน รร.บ้าน ดอนปอหนองโอง	๕๐,๐๐๐.๐๐	๕๐,๐๐๐.๐๐	๕๐,๐๐๐.๐๐	๐.๐๐

	ยุทธศาสตร์	ชื่อโครงการตามแผน	งบตามข้อบัญญัติ	ลงนามสัญญา	เบิกจ่าย	คงเหลือ
๓๕.	ยุทธศาสตร์การพัฒนาด้านการบริหารจัดการและการสนับสนุนการปฏิบัติการกิจของส่วนราชการและองค์กรปกครองส่วนท้องถิ่น	อุดหนุน รร.บ้านดอนศาลา	๓๐,๐๐๐.๐๐	๓๐,๐๐๐.๐๐	๓๐,๐๐๐.๐๐	๐.๐๐
๓๖.	ยุทธศาสตร์การพัฒนาด้านการบริหารจัดการและการสนับสนุนการปฏิบัติการกิจของส่วนราชการและองค์กรปกครองส่วนท้องถิ่น	อุดหนุน รร.บ้านนาน้อย	๓๐,๐๐๐.๐๐	๓๐,๐๐๐.๐๐	๓๐,๐๐๐.๐๐	๐.๐๐
๓๗.	ยุทธศาสตร์การพัฒนาด้านการบริหารจัดการและการสนับสนุนการปฏิบัติการกิจของส่วนราชการและองค์กรปกครองส่วนท้องถิ่น	อุดหนุน รร.บ้านหนองตุต	๕๐,๐๐๐.๐๐	๕๐,๐๐๐.๐๐	๕๐,๐๐๐.๐๐	๐.๐๐
๓๘.	ยุทธศาสตร์การพัฒนาด้านการบริหารจัดการและการสนับสนุนการปฏิบัติการกิจของส่วนราชการและองค์กรปกครองส่วนท้องถิ่น	อุดหนุน รร.บ้านเหล่าพัฒนา	๕๐,๐๐๐.๐๐	๕๐,๐๐๐.๐๐	๕๐,๐๐๐.๐๐	๐.๐๐

	ยุทธศาสตร์	ชื่อโครงการตามแผน	งบตามข้อบัญญัติ	ลงนามสัญญา	เบิกจ่าย	คงเหลือ
๓๙.	ยุทธศาสตร์การพัฒนาศูนย์บริการสุขภาพ	ค่าอาหารเสริม (นม) (ยกเล็ก)	๒,๒๖๑,๐๗๕.๐๐	๒,๒๕๔,๐๗๐.๔๕	๒,๒๕๔,๐๗๐.๔๕	๗,๐๐๓.๕๖
๔๐.	ยุทธศาสตร์การพัฒนาศูนย์บริการสุขภาพ	ค่าอาหารเสริม (นม) (ยกเล็ก)	๒,๒๖๑,๐๗๕.๐๐	๒,๒๕๔,๐๗๐.๔๕	๒,๒๕๔,๐๗๐.๔๕	๗,๐๐๓.๕๖
๔๑.	ยุทธศาสตร์การพัฒนาศูนย์บริการสุขภาพ	โครงการสนับสนุนค่าใช้จ่ายการบริหารสถานศึกษา	๑,๗๕๘,๓๐๐.๐๐	๑,๗๕๘,๓๐๐.๐๐	๑,๗๕๘,๓๐๐.๐๐	๐.๐๐
๔๒.	ยุทธศาสตร์การพัฒนาศูนย์บริการสุขภาพ	เงินอุดหนุนส่วนราชการ	๓,๗๔๖,๐๐๐.๐๐	๓,๗๒๗,๒๐๐.๐๐	๓,๗๒๗,๒๐๐.๐๐	๑๘,๘๐๐.๐๐
๔๓.	ยุทธศาสตร์การพัฒนาศูนย์บริการสุขภาพ	โครงการปฏิบัติธรรมองค์การบริหารส่วนตำบลเหล่าพัฒนา	๒๐,๐๐๐.๐๐	๒๐,๐๐๐.๐๐	๒๐,๐๐๐.๐๐	๐.๐๐
๔๔.	ยุทธศาสตร์การพัฒนาศูนย์บริการสุขภาพ	โครงการแข่งขันกีฬาต้านยาเสพติด ตำบลเหล่าพัฒนา	๓๕๐,๐๐๐.๐๐	๓๔๙,๙๕๕.๐๐	๓๔๙,๙๕๕.๐๐	๕๕.๐๐
๔๕.	ยุทธศาสตร์การพัฒนาศูนย์บริการสุขภาพ	โครงการส่งเสริมการฝึกอาชีพเพิ่มรายได้แก่คนพิการ	๒๐,๐๐๐.๐๐	๑๖,๒๙๐.๐๐	๑๖,๒๙๐.๐๐	๓,๗๑๐.๐๐
๔๖.	ยุทธศาสตร์การพัฒนาศูนย์บริการสุขภาพ	โครงการส่งเสริมการฝึกอาชีพผู้สูงอายุ	๒๐,๐๐๐.๐๐	๒๐,๐๐๐.๐๐	๒๐,๐๐๐.๐๐	๐.๐๐
๔๗.	ยุทธศาสตร์การพัฒนาศูนย์บริการสุขภาพ	โครงการส่งเสริมและพัฒนาคุณภาพชีวิตผู้สูงอายุ	๕๐,๐๐๐.๐๐	๑๙,๘๗๕.๐๐	๑๙,๘๗๕.๐๐	๒๐,๑๒๕.๐๐

	ยุทธศาสตร์	ชื่อโครงการตามแผน	งบตามข้อบัญญัติ	ลงนามสัญญา	เบิกจ่าย	คงเหลือ
๔๘.	ยุทธศาสตร์การพัฒนาศูนย์บริการมนุษย์	โครงการเสริมสร้างคุณค่าภูมิปัญญาผู้สูงวัย	๒๐,๐๐๐.๐๐	๒๐,๐๐๐.๐๐	๒๐,๐๐๐.๐๐	๐.๐๐
๔๙.	ยุทธศาสตร์การพัฒนาศูนย์บริการมนุษย์	ค่าจ้างองค์กรหรือสถาบันที่เป็นกลางเพื่อการวิจัย	๓๕,๐๐๐.๐๐	๓๕,๐๐๐.๐๐	๓๕,๐๐๐.๐๐	๐.๐๐
๕๐.	ยุทธศาสตร์การพัฒนาศูนย์บริการมนุษย์	โครงการสัตว์ปลอดโรค คนปลอดภัยจากโรคพิษสุนัขบ้า	๕๐,๐๐๐.๐๐	๔๗,๔๙๐.๐๐	๔๗,๔๙๐.๐๐	๒,๕๑๐.๐๐
๕๑.	ยุทธศาสตร์การพัฒนาศูนย์บริการมนุษย์	โครงการชุมชนปลอดขยะ (Zero Waste)	๒๐,๐๐๐.๐๐	๓๙,๘๗๕.๐๐	๓๙,๘๗๕.๐๐	๓๒๕.๐๐
๕๒.	ยุทธศาสตร์การพัฒนาศูนย์บริการมนุษย์	ศูนย์ปฏิบัติการร่วมในการช่วยเหลือประชาชนขององค์กรปกครองส่วนท้องถิ่นอำเภอเมืองหัว	๙๘,๐๐๐.๐๐	๒๘,๐๐๐.๐๐	๒๘,๐๐๐.๐๐	๗๐,๐๐๐.๐๐
๕๓.	ยุทธศาสตร์การพัฒนาด้านการค้าการลงทุนและส่งเสริมการผลิตภาคการเกษตร	โครงการชุดคลองรอบหนองกุดเชื่อมหมู่ที่ ๓	๓๒๔,๐๐๐.๐๐	๓๒๓,๐๐๐.๐๐	๓๒๓,๐๐๐.๐๐	๑,๐๐๐.๐๐
๕๔.	ยุทธศาสตร์การพัฒนาด้านการค้าการลงทุนและส่งเสริมการผลิตภาคการเกษตร	โครงการชุดลอกหนองไชยวานโคกแก้ว หมู่ที่ ๑๔	๓๒๕,๐๐๐.๐๐	๓๒๔,๕๐๐.๐๐	๓๒๔,๕๐๐.๐๐	๕๐๐.๐๐
๕๕.	ยุทธศาสตร์การพัฒนาด้านการค้าการลงทุนและส่งเสริมการผลิตภาคการเกษตร	โครงการชุดลอกหนองบ่อ หมู่ที่ ๓๔	๒๕๙,๐๐๐.๐๐	๒๕๘,๕๐๐.๐๐	๒๕๘,๕๐๐.๐๐	๕๐๐.๐๐

ปีงบประมาณ พ.ศ.๒๕๖๕

ยุทธศาสตร์	๒๕๖๑		๒๕๖๒		๒๕๖๓		๒๕๖๔		๒๕๖๕	
	จำนวน	งบประมาณ	จำนวน	งบประมาณ	จำนวน	งบประมาณ	จำนวน	งบประมาณ	จำนวน	งบประมาณ
ยุทธศาสตร์การพัฒนา ระบบสาธารณูปโภค โครงสร้างพื้นฐาน	๑๐๔	๒๖,๗๖๖,๓๐๐	๖๙	๒๔,๒๐๔,๙๖๖	๓๓๐	๑๒๙,๗๓๓,๗๓๕	๘๗	๑๖๖,๔๘๕,๕๕๐	๕๕	๑๖๓,๖๙๖,๐๐๐
ยุทธศาสตร์การพัฒนา ทรัพยากรมนุษย์	๔๐	๒๓,๗๓๑,๘๘๐	๕๗	๒๕,๖๒๔,๗๖๐	๖๗	๓๖,๒๗๕,๒๕๐	๖๗	๓๖,๗๓๕,๕๗๐	๘๐	๓๓,๐๗๐,๙๖๐
ยุทธศาสตร์การพัฒนา ด้านการส่งเสริมการ ท่องเที่ยว	๕	๒๓๐,๐๐๐	๕	๒๓๐,๐๐๐	๕	๒๓๐,๐๐๐	๕	๒๒๐,๐๐๐	๕	๒๒๐,๐๐๐
ยุทธศาสตร์การพัฒนา ด้านการค้า การลงทุน และส่งเสริมการผลิต ภาคการเกษตร	๒	๒๐,๐๐๐	๒	๒๐,๐๐๐	๑๑	๑,๘๕๕,๐๐๐	๙	๑,๒๒๙,๐๐๐	๖	๙๒๖,๐๐๐
ยุทธศาสตร์การพัฒนา ด้านการบริหารจัดการ และการสนับสนุนการ ปฏิบัติงานของส่วน ราชการและองค์กร ปกครองส่วนท้องถิ่น	๕	๙๒๐,๕๐๐.๐๐	๕	๙๒๐,๕๐๐.๐๐	๑๓	๑,๖๘๔,๖๘๕.๐๐	๑๓	๑,๙๕๓,๖๘๕.	๒๐	๑,๘๐๕,๖๘๕
รวม	๑๕๖	๔๙,๐๕๔,๒๘๐. ๐๐	๑๓๗	๕๐,๗๖๐,๑๕๖. ๐๐	๒๐๘	๑๖๘,๖๗๙,๗๐๐. ๐๐	๑๘๗	๑๗๘,๒๖๖,๘๐๘. ๐๐	๑๖๕	๑๕๙,๗๑๐,๐๐๕. ๐๐

ผู้บริหารอบต.เหล่าพัฒนา ได้ประกาศใช้ข้อบัญญัติ เรื่อง งบประมาณรายจ่ายประจำปี งบประมาณ พ.ศ.๒๕๖๕ เมื่อวันที่ ๓๐ กันยายน ๒๕๖๔ โดยมีโครงการที่บรรจุอยู่ในข้อบัญญัติงบประมาณ จำนวน ๕๕ โครงการ งบประมาณ ๑๐,๗๑๘,๖๙๑ บาท สามารถจำแนกตามยุทธศาสตร์ ได้ดังนี้

ยุทธศาสตร์	โครงการ	งบประมาณ ตามข้อบัญญัติ
ยุทธศาสตร์การพัฒนา ระบบสาธารณูปโภคโครงสร้างพื้นฐาน	๒๕	๔,๕๘๕,๔๐๐.๐๐
ยุทธศาสตร์การพัฒนา ทรัพยากรมนุษย์	๒๑	๕,๘๘๙,๔๙๑.๐๐
ยุทธศาสตร์การพัฒนา ด้านการส่งเสริมการท่องเที่ยว	๒	๓๐,๐๐๐.๐๐
ยุทธศาสตร์การพัฒนา ด้านการค้า การลงทุนและส่งเสริมการผลิต ภาคการเกษตร	๓	๒๐,๐๐๐.๐๐
ยุทธศาสตร์การพัฒนา ด้านการบริหารจัดการและการสนับสนุนการปฏิบัติ ภารกิจของส่วนราชการและองค์กรปกครองส่วนท้องถิ่น	๑๐	๒๑๓,๘๐๐.๐๐
รวม	๕๕	๑๐,๗๑๘,๖๙๑.๐๐

รายละเอียดโครงการในข้อบัญญัติงบประมาณอบต.เหล่าพัฒนา มีดังนี้

	ยุทธศาสตร์	ชื่อโครงการตามแผน	งบตาม ข้อบัญญัติ	ลงนามสัญญา	เบิกจ่าย	คงเหลือ
๓.	ยุทธศาสตร์ การพัฒนา ระบบ สาธารณูปโภค โครงสร้าง พื้นฐาน	โครงการก่อสร้างถนน คสล.จากที่หน้านายกา ศรี ปัญญาสาร ถึงสี่ แยกไปบ้านดอนสมอ หมู่ที่ ๓	๒๐๐,๐๐๐.๐๐	๑๙๙,๐๐๐.๐๐	๑๙๙,๐๐๐.๐๐	๑,๐๐๐.๐๐
๒.	ยุทธศาสตร์ การพัฒนา ระบบ สาธารณูปโภค โครงสร้าง พื้นฐาน	โครงการก่อสร้างถนน คสล.จากบ้านนายคำ มอญ วงวันดี ถึง บ้าน นางจันไตร บุทศิริ หมู่ ที่ ๒	๓๐๔,๐๐๐.๐๐	๓๐๓,๐๐๐.๐๐	๓๐๑,๓๕๒.๙๑	๑,๖๔๗.๐๙
๓.	ยุทธศาสตร์ การพัฒนา ระบบ สาธารณูปโภค โครงสร้าง พื้นฐาน	โครงการก่อสร้างถนน คสล.จากที่หน้าบ้าน นายชูวิทย์ แสนสุข ถึง วัดป่าหนองไผ่ หมู่ที่ ๑๑	๙๖,๐๐๐.๐๐	๙๕,๐๐๐.๐๐	๙๕,๐๐๐.๐๐	๑,๐๐๐.๐๐
๔.	ยุทธศาสตร์ การพัฒนา ระบบ สาธารณูปโภค โครงสร้าง พื้นฐาน	โครงการก่อสร้างถนน คสล.จากประปา หมู่บ้าน ไปเส้นทาง สระประปา หมู่ที่ ๙	๓๕๐,๐๐๐.๐๐	๓๔๙,๐๐๐.๐๐	๓๔๙,๐๐๐.๐๐	๑,๐๐๐.๐๐
๕.	ยุทธศาสตร์ การพัฒนา ระบบ สาธารณูปโภค โครงสร้าง พื้นฐาน	โครงการก่อสร้างถนน คสล.จากหน้าบ้านนาย หยาด โทตาชัย ถึง หน้าบ้านนางระเบียบ พันธุกลาง หมู่ที่ ๑๕	๓๐๐,๐๐๐.๐๐	๒๙๘,๕๐๐.๐๐	๒๙๘,๕๐๐.๐๐	๑,๕๐๐.๐๐

	ยุทธศาสตร์	ชื่อโครงการตามแผน	งบตาม ข้อบัญญัติ	ลงนามสัญญา	เบิกจ่าย	คงเหลือ
๖.	ยุทธศาสตร์ การพัฒนา ระบบ สาธารณูปโภค โครงสร้าง พื้นฐาน	โครงการก่อสร้างถนน คสล.หน้าตอมปูตา หมู่ที่ ๘	๖๐,๐๐๐.๐๐	๖๐,๐๐๐.๐๐	๖๐,๐๐๐.๐๐	๐.๐๐
๗.	ยุทธศาสตร์ การพัฒนา ระบบ สาธารณูปโภค โครงสร้าง พื้นฐาน	โครงการก่อสร้าง ถนนคสล.จากนาย รัตน์ ต่างเกษิ ถึง สาม แยกคอนหว่า หมู่ที่ ๖	๒๔๑,๕๐๐.๐๐	๒๔๐,๐๐๐.๐๐	๒๔๐,๐๐๐.๐๐	๑,๕๐๐.๐๐
๘.	ยุทธศาสตร์ การพัฒนา ระบบ สาธารณูปโภค โครงสร้าง พื้นฐาน	โครงการตัดถนนสาย ใหม่จากนาผู้ช่วยสวาท โคดตะ ถึง ถนนสาย คอนคาลา-กุดเชื่อม หมู่ที่ ๑๑	๑๘๖,๐๐๐.๐๐	๑๘๖,๐๐๐.๐๐	๑๘๖,๐๐๐.๐๐	๐.๐๐
๙.	ยุทธศาสตร์ การพัฒนา ระบบ สาธารณูปโภค โครงสร้าง พื้นฐาน	โครงการยกระดับถนน จากถนนทางหลวง หมายเลข ๒๑๗๗ ถึง หน้าบ้านนายแก่ง เสน สุข หมู่ที่ ๑๐	๕๐๗,๐๐๐.๐๐	๕๐๗,๐๐๐.๐๐	๕๐๗,๐๐๐.๐๐	๐.๐๐
๑๐.	ยุทธศาสตร์ การพัฒนา ระบบ สาธารณูปโภค โครงสร้าง พื้นฐาน	โครงการยกระดับถนน จากถนนทางหลวง ชนบท ถึง นาย สุรียน เหม้าน้อย หมู่ที่ ๔	๑๖๕,๐๐๐.๐๐	๑๖๕,๐๐๐.๐๐	๑๖๕,๐๐๐.๐๐	๐.๐๐

	ยุทธศาสตร์	ชื่อโครงการตามแผน	งบตาม ข้อบัญญัติ	ลงนามสัญญา	เบิกจ่าย	คงเหลือ
๑๑.	ยุทธศาสตร์ การพัฒนา ระบบ สาธารณูปโภค โครงสร้าง พื้นฐาน	โครงการยกระดับถนน จากที่นายนายยงยุทธ เดชจันทร์ ถึง นานายโท มณี เดชจันทร์ หมู่ที่ ๑๔	๑๒๓,๐๐๐.๐๐	๑๒๒,๕๐๐.๐๐	๑๒๒,๕๐๐.๐๐	๕๐๐.๐๐
๑๒.	ยุทธศาสตร์ การพัฒนา ระบบ สาธารณูปโภค โครงสร้าง พื้นฐาน	โครงการยกระดับถนน จากที่นายนายไสว คะ สา ถึงคลองไส้ไก่หนอง กุดลม หมู่ที่ ๓	๗๒,๐๐๐.๐๐	๗๒,๐๐๐.๐๐	๗๒,๐๐๐.๐๐	๐.๐๐
๑๓.	ยุทธศาสตร์ การพัฒนา ระบบ สาธารณูปโภค โครงสร้าง พื้นฐาน	โครงการลงท่อระบาย น้ำจากหน้าบ้านนาย เสมียน ค่างเกษิ ถึง หน้าบ้านนายศรี วงษา เนาว์ หมู่ที่ ๖	๒๒๒,๕๐๐.๐๐	๒๒๒,๐๐๐.๐๐	๒๒๒,๐๐๐.๐๐	๕๐๐.๐๐
๑๔.	ยุทธศาสตร์ การพัฒนา ระบบ สาธารณูปโภค โครงสร้าง พื้นฐาน	โครงการลงท่อระบาย น้ำในพื้นที่ หมู่ที่ ๑๒	๑๘๐,๕๐๐.๐๐	๑๘๐,๕๐๐.๐๐	๑๘๐,๕๐๐.๐๐	๐.๐๐
๑๕.	ยุทธศาสตร์ การพัฒนา ระบบ สาธารณูปโภค โครงสร้าง พื้นฐาน	โครงการลงท่อระบาย น้ำในพื้นที่หมู่ที่ ๗	๒๐,๘๐๐.๐๐	๒๐,๕๐๐.๐๐	๒๐,๕๐๐.๐๐	๓๐๐.๐๐

	ยุทธศาสตร์	ชื่อโครงการตามแผน	งบตาม ข้อบัญญัติ	ลงนามสัญญา	เบิกจ่าย	คงเหลือ
๑๖.	ยุทธศาสตร์ การพัฒนา ระบบ สาธารณูปโภค โครงสร้าง พื้นฐาน	โครงการปรับปรุงถนน ลูกรังในพื้นที่ตำบล เหล่าพัฒนา	๗๑๐,๑๐๐.๐๐	๗๘๐,๐๐๐.๐๐	๗๘๐,๐๐๐.๐๐	๑๓๐,๑๐๐.๐๐
๑๗.	ยุทธศาสตร์ การพัฒนา ระบบ สาธารณูปโภค โครงสร้าง พื้นฐาน	โครงการเปลี่ยนฝา ตะแกรงเหล็กและ ปรับปรุงบ่อพัก คสล. หมู่ที่ ๑	๓๐๐,๐๐๐.๐๐	๔๙,๕๐๐.๐๐	๔๙,๕๐๐.๐๐	๕๐๐.๐๐
๑๘.	ยุทธศาสตร์ การพัฒนา ระบบ สาธารณูปโภค โครงสร้าง พื้นฐาน	โครงการต่อเติมอาคาร เรียนศูนย์พัฒนาเด็ก เล็กบ้านดอนศาลา	๒๐๐,๐๐๐.๐๐	๑๙๘,๐๐๐.๐๐	๑๙๘,๐๐๐.๐๐	๒,๐๐๐.๐๐
๑๙.	ยุทธศาสตร์ การพัฒนา ระบบ สาธารณูปโภค โครงสร้าง พื้นฐาน	โครงการก่อสร้างฐาน ที่ตั้งพระพุทธรูปศูนย์ พัฒนาเด็กเล็กบ้าน ดอนศาลา	๓๐,๐๐๐.๐๐	๒๙,๕๐๐.๐๐	๒๙,๕๐๐.๐๐	๕๐๐.๐๐
๒๐.	ยุทธศาสตร์ การพัฒนา ระบบ สาธารณูปโภค โครงสร้าง พื้นฐาน	โครงการก่อสร้างถนน คสล. จากข้างบ้านนาง ถวิล พันธุกรง ถึง หน้า บ้านนางสมพร ศรีมุส ตรี หมู่ที่ ๘	๑๓๑,๐๐๐.๐๐	๑๓๐,๐๐๐.๐๐	๑๓๐,๐๐๐.๐๐	๑,๐๐๐.๐๐

	ยุทธศาสตร์	ชื่อโครงการตามแผน	งบตามข้อบัญญัติ	ลงนามสัญญา	เบิกจ่าย	คงเหลือ
๒๑.	ยุทธศาสตร์การพัฒนา ระบบ สาธารณูปโภค โครงสร้าง พื้นฐาน	โครงการก่อสร้างถนน คสล.จากข้างบ้านนายพินสุวรรณค์ พันธุกาง ถึง หน้าบ้านนางหมี พันธุกาง หมู่ที่ ๘	๓๓,๐๐๐.๐๐	๓๓,๐๐๐.๐๐	๓๓,๐๐๐.๐๐	๐.๐๐
๒๒.	ยุทธศาสตร์การพัฒนา ระบบ สาธารณูปโภค โครงสร้าง พื้นฐาน	โครงการก่อสร้างถนน คสล.จากข้างบ้านนายวีระ พันธุกาง ถึง หน้าบ้านนายประวัตติ ค่างเกษี หมู่ที่ ๘	๑๑๗,๐๐๐.๐๐	๑๑๗,๐๐๐.๐๐	๑๑๗,๐๐๐.๐๐	๐.๐๐
๒๓.	ยุทธศาสตร์การพัฒนา ระบบ สาธารณูปโภค โครงสร้าง พื้นฐาน	โครงการก่อสร้างถนน คสล.จากข้างศูนย์พัฒนาเด็กเล็กเดิม ถึง หน้าบ้านนางประไพ พันธุกาง หมู่ที่ ๘	๑๓๗,๐๐๐.๐๐	๑๓๖,๐๐๐.๐๐	๑๓๖,๐๐๐.๐๐	๑,๐๐๐.๐๐
๒๔.	ยุทธศาสตร์การพัฒนา ด้านการ บริหารจัดการ และการ สนับสนุนการ ปฏิบัติการกิจ ของส่วน ราชการและ องค์กร ปกครองส่วน ท้องถิ่น	อุดหนุน รร.บ้าน ดอนบ่อหนองโอง	๒๐,๐๐๐.๐๐	๒๐,๐๐๐.๐๐	๒๐,๐๐๐.๐๐	๐.๐๐

	ยุทธศาสตร์	ชื่อโครงการตาม แผน	งบตาม ข้อบัญญัติ	ลงนามสัญญา	เบิกจ่าย	คงเหลือ
๒๕.	ยุทธศาสตร์การ พัฒนาด้านการ บริหารจัดการ และการ สนับสนุนการ ปฏิบัติการกิจ ของส่วน ราชการและ องค์กรปกครอง ส่วนท้องถิ่น	อุดหนุน รร.บ้าน คอนสาธา	๕๐,๐๐๐.๐๐	๕๐,๐๐๐.๐๐	๕๐,๐๐๐.๐๐	๐.๐๐
๒๖.	ยุทธศาสตร์การ พัฒนาด้านการ บริหารจัดการ และการ สนับสนุนการ ปฏิบัติการกิจ ของส่วน ราชการและ องค์กรปกครอง ส่วนท้องถิ่น	อุดหนุน รร.บ้านนา น้อย	๒๐,๐๐๐.๐๐	๒๐,๐๐๐.๐๐	๒๐,๐๐๐.๐๐	๐.๐๐
๒๗.	ยุทธศาสตร์การ พัฒนาด้านการ บริหารจัดการ และการ สนับสนุนการ ปฏิบัติการกิจ ของส่วน ราชการและ องค์กรปกครอง ส่วนท้องถิ่น	อุดหนุน รร.บ้าน หนองตุต	๒๐,๐๐๐.๐๐	๒๐,๐๐๐.๐๐	๒๐,๐๐๐.๐๐	๐.๐๐

	ยุทธศาสตร์	ชื่อโครงการตามแผน	งบตามข้อบัญญัติ	ลงนามสัญญา	เบิกจ่าย	คงเหลือ
๒๘.	ยุทธศาสตร์การพัฒนาด้านการบริหารจัดการและการสนับสนุนการปฏิบัติการกิจของส่วนราชการและองค์กรปกครองส่วนท้องถิ่น	อุดหนุน รร.บ้านเหล่าพัฒนา	๒๐,๐๐๐.๐๐	๒๐,๐๐๐.๐๐	๒๐,๐๐๐.๐๐	๐.๐๐
๒๙.	ยุทธศาสตร์การพัฒนาด้านการบริหารจัดการและการสนับสนุนการปฏิบัติการกิจของส่วนราชการและองค์กรปกครองส่วนท้องถิ่น	โครงการอบรมเจ้าพนักงานผู้ดำเนินการเลือกตั้ง ในการเลือกตั้งสมาชิกสภาองค์การบริหารส่วนตำบล และนายกองค์การบริหารส่วนตำบลเหล่าพัฒนา ประจำปีงบประมาณ พ.ศ. ๒๕๖๕	๔๐,๘๐๐.๐๐	๔๐,๘๐๐.๐๐	๔๐,๘๐๐.๐๐	๐.๐๐
๓๐.	ยุทธศาสตร์การพัฒนาด้านการบริหารจัดการและการสนับสนุนการปฏิบัติการกิจของส่วนราชการและองค์กรปกครองส่วนท้องถิ่น	อุดหนุนองค์กรปกครองส่วนท้องถิ่น	๒๘,๐๐๐.๐๐	๒๘,๐๐๐.๐๐	๒๘,๐๐๐.๐๐	๐.๐๐

	ยุทธศาสตร์	ชื่อโครงการตามแผน	งบตามข้อบัญญัติ	ลงนามสัญญา	เบิกจ่าย	คงเหลือ
๓๑.	ยุทธศาสตร์การพัฒนาศูนย์บริการสุขภาพมนุษย์	โครงการสนับสนุนค่าใช้จ่ายการบริหารสถานศึกษา	๑,๖๘๓,๕๖๕.๐๐	๑,๖๗๙,๓๒๘.๐๐	๑,๖๗๙,๓๒๘.๐๐	๔,๒๓๗.๐๐
๓๒.	ยุทธศาสตร์การพัฒนาศูนย์บริการสุขภาพมนุษย์	เงินอุดหนุนส่วนราชการ	๓,๘๘๕,๐๐๐.๐๐	๓,๘๔๙,๕๑๐.๐๐	๓,๘๔๙,๕๑๐.๐๐	๓๕,๔๙๐.๐๐
๓๓.	ยุทธศาสตร์การพัฒนาศูนย์บริการสุขภาพมนุษย์	โครงการปฏิบัติธรรมองค์การบริหารส่วนตำบลเหล่าพัฒนา	๒๐,๐๐๐.๐๐	๑๙,๙๐๐.๐๐	๑๙,๙๐๐.๐๐	๑๐๐.๐๐
๓๔.	ยุทธศาสตร์การพัฒนาศูนย์บริการสุขภาพมนุษย์	โครงการส่งเสริมการฝึกอาชีพเพิ่มรายได้แก่คนพิการ	๑๕,๐๐๐.๐๐	๑๕,๐๐๐.๐๐	๑๕,๐๐๐.๐๐	๐.๐๐
๓๕.	ยุทธศาสตร์การพัฒนาศูนย์บริการสุขภาพมนุษย์	โครงการส่งเสริมและการฟื้นฟูสุขภาพคนพิการ	๒๐,๐๐๐.๐๐	๒๐,๐๐๐.๐๐	๒๐,๐๐๐.๐๐	๐.๐๐
๓๖.	ยุทธศาสตร์การพัฒนาศูนย์บริการสุขภาพมนุษย์	โครงการส่งเสริมการฝึกอาชีพผู้สูงอายุ	๑๕,๐๐๐.๐๐	๑๕,๐๐๐.๐๐	๑๕,๐๐๐.๐๐	๐.๐๐
๓๗.	ยุทธศาสตร์การพัฒนาศูนย์บริการสุขภาพมนุษย์	โครงการส่งเสริมและพัฒนาคุณภาพชีวิตผู้สูงอายุ	๑๕,๐๐๐.๐๐	๑๓,๘๗๕.๐๐	๑๓,๘๗๕.๐๐	๑,๑๒๕.๐๐
๓๘.	ยุทธศาสตร์การพัฒนาศูนย์บริการสุขภาพมนุษย์	โครงการเสริมสร้างคุณค่าภูมิปัญญาผู้สูงวัย	๑๕,๐๐๐.๐๐	๑๕,๐๐๐.๐๐	๑๕,๐๐๐.๐๐	๐.๐๐
๓๙.	ยุทธศาสตร์การพัฒนาศูนย์บริการสุขภาพมนุษย์	โครงการส่งเสริมอาชีพ	๑๕,๐๐๐.๐๐	๑๕,๐๐๐.๐๐	๑๕,๐๐๐.๐๐	๐.๐๐
๔๐.	ยุทธศาสตร์การพัฒนาศูนย์บริการสุขภาพมนุษย์	โครงการส่งเสริมสภาเด็กเยาวชนต่อต้านการทุจริต	๑๕,๐๐๐.๐๐	๑๕,๐๐๐.๐๐	๑๕,๐๐๐.๐๐	๐.๐๐

	ยุทธศาสตร์	ชื่อโครงการตามแผน	งบตามข้อบัญญัติ	ลงนามสัญญา	เบิกจ่าย	คงเหลือ
๔๓.	ยุทธศาสตร์การพัฒนาทรัพยากรมนุษย์	โครงการ จัดอาสาเราทำดีด้วยหัวใจ	๑๐,๐๐๐.๐๐	๖,๙๘๔.๐๐	๖,๙๘๔.๐๐	๓,๐๑๖.๐๐
๔๒.	ยุทธศาสตร์การพัฒนาทรัพยากรมนุษย์	ค่าใช้จ่ายในการเลือกตั้ง	๑๖๕,๙๒๖.๐๐	๑๖๕,๙๒๖.๐๐	๑๖๕,๙๒๖.๐๐	๐.๐๐
๔๓.	ยุทธศาสตร์การพัฒนาทรัพยากรมนุษย์	โครงการด้านการส่งเสริมการพัฒนาสตรี	๑๕,๐๐๐.๐๐	๑๔,๘๗๕.๐๐	๑๔,๘๗๕.๐๐	๑๒๕.๐๐
๔๔.	ยุทธศาสตร์การพัฒนาด้านการส่งเสริมการท่องเที่ยว	โครงการนมัสการพระธาตุประสิทธิ์บุญเดือนสี่ของคณาหว่า	๑๐,๐๐๐.๐๐	๑๐,๐๐๐.๐๐	๑๐,๐๐๐.๐๐	๐.๐๐

ปีงบประมาณ พ.ศ.๒๕๖๖

ยุทธศาสตร์	๒๕๖๒		๒๕๖๓		๒๕๖๔		๒๕๖๕		๒๕๖๖	
	จำนวน	งบประมาณ	จำนวน	งบประมาณ	จำนวน	งบประมาณ	จำนวน	งบประมาณ	จำนวน	งบประมาณ
ยุทธศาสตร์การพัฒนาระบบสาธารณสุขภูมิภาคและโครงสร้างพื้นฐาน	๕๖	๕๙,๐๓๗,๕๐๐.๐๐	๓๕	๓๓,๖๘๒,๒๐๐.๐๐	๘๗	๗๙,๕๖๙,๘๒๐.๐๐	๒๓	๓๖,๒๒๕,๓๐๐.๐๐	๑๑	๕๐,๓๓๘,๓๐๐.๐๐
ยุทธศาสตร์การพัฒนาศูนย์บริการสุขภาพ	๒๘	๑๒,๘๓๖,๓๒๕.๐๐	๑๐	๓๐,๘๕๙,๓๒๕.๐๐	๕๖	๒๓,๖๖๓,๘๒๐.๐๐	๑๖	๑๓,๕๖๓,๓๒๕.๐๐	๘๗	๑๓,๕๖๓,๓๒๕.๐๐
ยุทธศาสตร์การพัฒนาศูนย์ส่งเสริมการท่องเที่ยว	๙	๒๑๐,๐๐๐.๐๐	๖	๒๒๕,๐๐๐.๐๐	๖	๕๙๐,๐๐๐.๐๐	๕	๑๕๖,๐๐๐.๐๐	๗	๕๓๖,๐๐๐.๐๐
ยุทธศาสตร์การพัฒนาศูนย์การค้า การลงทุนและส่งเสริมการผลิตภาคการเกษตร	๒๘	๑๖๙,๑๐๖,๐๐๐.๐๐	๒๕	๑๙,๘๓๑,๘๒๕.๐๐	๑๙	๑๕,๘๘๖,๕๐๐.๐๐	๑๙	๑๘,๑๑๑,๘๒๐.๐๐	๑๖	๑๘,๑๑๑,๐๐๐.๐๐
ยุทธศาสตร์ ด้านการบริหารจัดการและการสนับสนุนการปฏิบัติการกิจของส่วนราชการและองค์กรปกครองส่วนท้องถิ่น	๑๓	๓๓๙,๑๘๕.๐๐	๑๖	๑๐๙,๑๘๕.๐๐	๑๙	๓๖๙,๑๘๕.๐๐	๑๙	๑๑๑,๑๐๕.๐๐	๑๓	๓๖๙,๑๘๕.๐๐
รวม	๑๒๘	๒๗๖,๐๑๙,๐๐๐.๐๐	๑๖๖	๑๑๗,๐๐๓,๑๗๕.๐๐	๑๘๒	๑๘๓,๓๕๖,๙๒๕.๐๐	๑๐๖	๑๘๖,๑๑๖,๕๙๐.๐๐	๑๓๖	๑๕๖,๘๗๗,๖๐๐.๐๐

ผู้บริหาร อบต.เหล่าพัฒนา ได้ประกาศใช้ข้อบัญญัติงบประมาณ โดยมีโครงการที่บรรจุอยู่ในข้อบัญญัติงบประมาณ จำนวน ๘๒ โครงการ งบประมาณ ๓๙,๕๙๒,๖๖๖.๐๐ บาท สามารถจำแนกตามยุทธศาสตร์ ได้ดังนี้

ยุทธศาสตร์	โครงการ	งบประมาณตามข้อบัญญัติ
ยุทธศาสตร์การพัฒนาระบบสาธารณสุขภูมิภาคและโครงสร้างพื้นฐาน	๕๖	๗,๘๒๓,๘๐๐.๐๐
ยุทธศาสตร์การพัฒนาศูนย์บริการสุขภาพ	๒๓	๘,๑๕๖,๕๖๖.๐๐
ยุทธศาสตร์การพัฒนาศูนย์ส่งเสริมการท่องเที่ยว	๙	๒๑๐,๐๐๐.๐๐
ยุทธศาสตร์การพัฒนาศูนย์การค้า การลงทุนและส่งเสริมการผลิตภาคการเกษตร	๒	๑๐๓,๐๐๐.๐๐
ยุทธศาสตร์ ด้านการบริหารจัดการและการสนับสนุนการปฏิบัติการกิจของส่วนราชการและองค์กรปกครองส่วนท้องถิ่น	๑๓	๑๓,๓๐๙,๕๐๐.๐๐
รวม	๘๒	๓๙,๕๙๒,๖๖๖.๐๐

แผนพัฒนาท้องถิ่น(พ.ศ.๒๕๖๖-๒๕๗๐) เพิ่มเติม ครั้งที่ ๑/๒๕๖๗
องค์การบริหารส่วนตำบลเหล่าพัฒนา อำเภอนาหว้า จังหวัดนครพนม

รายละเอียดโครงการในข้อบัญญัติงบประมาณอบต.เหล่าพัฒนา ที่มีการก่อหนี้ผูกพัน/ลงนามในสัญญา มีดังนี้

	ยุทธศาสตร์	ชื่อโครงการตามแผน	งบตามข้อบัญญัติ	ลงนามสัญญา	เบิกจ่าย	คงเหลือ
๑	ยุทธศาสตร์การพัฒนาระบบสาธารณูปโภคและโครงสร้างพื้นฐาน	โครงการซ่อมแซมศูนย์พัฒนาเด็กเล็กบ้านดอนปอ	๖๐,๐๐๐.๐๐	๖๐,๐๐๐.๐๐	๖๐,๐๐๐.๐๐	๐.๐๐
๒	ยุทธศาสตร์การพัฒนาระบบสาธารณูปโภคและโครงสร้างพื้นฐาน	โครงการปรับปรุงศูนย์พัฒนาเด็กเล็กบ้านท่าคำไฮ	๒๕,๐๐๐.๐๐	๒๕,๐๐๐.๐๐	๒๕,๐๐๐.๐๐	๐.๐๐
๓	ยุทธศาสตร์การพัฒนาระบบสาธารณูปโภคและโครงสร้างพื้นฐาน	โครงการซ่อมแซมถนนลูกรังบ้านนาน้อย หมู่ที่ ๑๓	๒๓๖,๐๐๐.๐๐	๒๓๖,๐๐๐.๐๐	๒๓๖,๐๐๐.๐๐	๐.๐๐
๔	ยุทธศาสตร์การพัฒนาระบบสาธารณูปโภคและโครงสร้างพื้นฐาน	โครงการซ่อมแซมถนนลูกรังบ้านดอนปอ หมู่ที่ ๑๔	๑๖๕,๕๐๐.๐๐	๑๖๕,๕๐๐.๐๐	๑๖๕,๕๐๐.๐๐	๐.๐๐
๕	ยุทธศาสตร์การพัฒนาระบบสาธารณูปโภคและโครงสร้างพื้นฐาน	โครงการต่อเติมอาคารเรียนศูนย์พัฒนาเด็กเล็กบ้านนาน้อย	๒๙๙,๐๐๐.๐๐	๒๙๙,๐๐๐.๐๐	๒๙๙,๐๐๐.๐๐	๐.๐๐
๖	ยุทธศาสตร์การพัฒนาระบบสาธารณูปโภคและโครงสร้างพื้นฐาน	โครงการปรับปรุงศูนย์พัฒนาเด็กเล็กบ้านดอนศาลา	๒๕,๐๐๐.๐๐	๒๕,๐๐๐.๐๐	๒๕,๐๐๐.๐๐	๐.๐๐
๗	ยุทธศาสตร์การพัฒนาระบบสาธารณูปโภคและโครงสร้างพื้นฐาน	โครงการปรับปรุงห้องน้ำที่ทำการองค์การบริหารส่วนตำบลเหล่าพัฒนา	๑๗,๐๐๐.๐๐	๑๖,๕๐๐.๐๐	๑๖,๕๐๐.๐๐	๕๐๐.๐๐

	ยุทธศาสตร์	ชื่อโครงการตามแผน	งบตาม ข้อบัญญัติ	ลงนามสัญญา	เบิกจ่าย	คงเหลือ
๘	ยุทธศาสตร์การพัฒนาระบบสาธารณูปโภคและโครงสร้างพื้นฐาน	โครงการขยายเขตประปาบ้านคอนปอ หมู่ที่ ๒	๖๘,๕๐๐.๐๐	๖๘,๒๐๐.๐๐	๖๘,๒๐๐.๐๐	๓๐๐.๐๐
๙	ยุทธศาสตร์การพัฒนาระบบสาธารณูปโภคและโครงสร้างพื้นฐาน	โครงการปรับปรุงระบบประปาบ้านนาน้อย หมู่ที่ ๓	๓๐๐,๐๐๐.๐๐	๒๙๙,๐๐๐.๐๐	๒๙๙,๐๐๐.๐๐	๑,๐๐๐.๐๐
๑๐	ยุทธศาสตร์การพัฒนาระบบสาธารณูปโภคและโครงสร้างพื้นฐาน	โครงการซ่อมแซมถนนลูกรังบ้านคอนปอ หมู่ที่ ๒	๘๔,๕๐๐.๐๐	๘๔,๕๐๐.๐๐	๘๔,๕๐๐.๐๐	๐.๐๐
๑๓	ยุทธศาสตร์การพัฒนาระบบสาธารณูปโภคและโครงสร้างพื้นฐาน	โครงการซ่อมแซมถนนลูกรังบ้านนาน้อย หมู่ที่ ๔	๑๒๖,๐๐๐.๐๐	๑๒๕,๐๐๐.๐๐	๑๒๕,๐๐๐.๐๐	๑,๐๐๐.๐๐
๑๒	ยุทธศาสตร์การพัฒนาระบบสาธารณูปโภคและโครงสร้างพื้นฐาน	โครงการซ่อมแซมอาคารสำนักงานองค์การบริหารส่วนตำบลเหล่าพัฒนา	๑๗๙,๐๐๐.๐๐	๑๗๘,๕๐๐.๐๐	๑๗๘,๕๐๐.๐๐	๕๐๐.๐๐
๑๓	ยุทธศาสตร์การพัฒนาระบบสาธารณูปโภคและโครงสร้างพื้นฐาน	โครงการลงท่อระบายน้ำบ้านคอนปอ หมู่ที่ ๑๔	๑๓๒,๐๐๐.๐๐	๑๓๑,๕๐๐.๐๐	๑๓๑,๕๐๐.๐๐	๕๐๐.๐๐
๑๔	ยุทธศาสตร์การพัฒนาระบบสาธารณูปโภคและโครงสร้างพื้นฐาน	โครงการซ่อมแซมถนนคสล.บ้านเหล่าพัฒนา หมู่ที่ ๕	๙๗,๐๐๐.๐๐	๙๖,๕๐๐.๐๐	๙๖,๕๐๐.๐๐	๕๐๐.๐๐
๑๕	ยุทธศาสตร์การพัฒนาระบบสาธารณูปโภคและโครงสร้างพื้นฐาน	โครงการลงท่อระบายน้ำบ้านคอนปอ หมู่ที่ ๒ จากบ้านนายบรรจบ บุทศิริ ถึง บ้านนางเต็มคำ บุทศิริ	๘๓,๘๐๐.๐๐	๘๓,๕๐๐.๐๐	๘๓,๕๐๐.๐๐	๓๐๐.๐๐

	ยุทธศาสตร์	ชื่อโครงการตามแผน	งบตาม ข้อบัญญัติ	ลงนามสัญญา	เบิกจ่าย	คงเหลือ
๑๖	ยุทธศาสตร์การพัฒนาระบบสาธารณูปโภคและโครงสร้างพื้นฐาน	โครงการซ่อมแซมถนนลูกรังบ้านดอนปอ หมู่ที่ ๗	๗๖,๐๐๐.๐๐	๗๕,๕๐๐.๐๐	๗๕,๕๐๐.๐๐	๕๐๐.๐๐
๑๗	ยุทธศาสตร์การพัฒนาระบบสาธารณูปโภคและโครงสร้างพื้นฐาน	โครงการซ่อมแซมถนนลูกรังบ้านท่าคำไฮ หมู่ที่ ๓๐	๓๓,๐๐๐.๐๐	๓๓,๐๐๐.๐๐	๓๓,๐๐๐.๐๐	๐.๐๐
๑๘	ยุทธศาสตร์การพัฒนาระบบสาธารณูปโภคและโครงสร้างพื้นฐาน	โครงการลงท่อระบายน้ำหน้าศูนย์พัฒนาเด็กเล็กบ้านนาน้อย หมู่ที่ ๔	๑๒๕,๐๐๐.๐๐	๑๒๕,๕๐๐.๐๐	๑๒๕,๕๐๐.๐๐	๕๐๐.๐๐
๑๙	ยุทธศาสตร์การพัฒนาระบบสาธารณูปโภคและโครงสร้างพื้นฐาน	โครงการลงท่อระบายน้ำบ้านเหล่าพัฒนา หมู่ที่ ๕ จากหน้าบ้านนางศรีเพลิน ต.ภู ถึง หน้าบ้านนางอาจ บวรไล	๖๘,๕๐๐.๐๐	๖๘,๐๐๐.๐๐	๖๘,๐๐๐.๐๐	๕๐๐.๐๐
๒๐	ยุทธศาสตร์การพัฒนาระบบสาธารณูปโภคและโครงสร้างพื้นฐาน	โครงการปรับปรุงศาลาเอนกประสงค์ป่าช้าบ้านดอนศาลา หมู่ที่ ๑,๑๑	๒๐๐,๐๐๐.๐๐	๑๙๙,๕๐๐.๐๐	๑๙๙,๕๐๐.๐๐	๕๐๐.๐๐
๒๑	ยุทธศาสตร์การพัฒนาระบบสาธารณูปโภคและโครงสร้างพื้นฐาน	โครงการซ่อมแซมถนนลูกรังบ้านหนองคุด หมู่ที่ ๖	๑๐๗,๐๐๐.๐๐	๑๐๖,๐๐๐.๐๐	๑๐๖,๐๐๐.๐๐	๑,๐๐๐.๐๐
๒๒	ยุทธศาสตร์การพัฒนาระบบสาธารณูปโภคและโครงสร้างพื้นฐาน	โครงการก่อสร้างรั้วองค์การบริหารส่วนตำบลเหล่าพัฒนา	๕๕,๐๐๐.๐๐	๕๕,๐๐๐.๐๐	๕๕,๐๐๐.๐๐	๐.๐๐
๒๓	ยุทธศาสตร์การพัฒนาระบบสาธารณูปโภคและโครงสร้างพื้นฐาน	อุดหนุนการไฟฟ้าส่วนภูมิภาค จังหวัดนครพนม	๑,๓๒๒,๕๐๐.๐ ๐	๑,๕๔๘,๑๑๘.๘ ๗	๑,๕๔๘,๑๑๘.๘ ๗	๑๗๔,๓๘๑. ๓๓

	ยุทธศาสตร์	ชื่อโครงการตามแผน	งบตาม ข้อบัญญัติ	ลงนามสัญญา	เบิกจ่าย	คงเหลือ
๒๔	ยุทธศาสตร์การพัฒนาระบบสาธารณสุขโรคและโครงสร้างพื้นฐาน	โครงการซ่อมแซมถนนลูกวิ่งบ้านคอนศาลา หมู่ที่ ๓	๑๑๖,๐๐๐.๐๐	๑๑๖,๐๐๐.๐๐	๑๑๖,๐๐๐.๐๐	๐.๐๐
๒๕	ยุทธศาสตร์การพัฒนาระบบสาธารณสุขโรคและโครงสร้างพื้นฐาน	โครงการซ่อมแซมถนนลูกวิ่งบ้านนาน้อย หมู่ที่ ๓	๑๕๐,๐๐๐.๐๐	๑๕๙,๐๐๐.๐๐	๑๕๙,๐๐๐.๐๐	๑,๐๐๐.๐๐
๒๖	ยุทธศาสตร์การพัฒนาระบบสาธารณสุขโรคและโครงสร้างพื้นฐาน	โครงการซ่อมแซมถนนลูกวิ่งบ้านหนองตุค หมู่ที่ ๘	๓๓,๐๐๐.๐๐	๓๓,๐๐๐.๐๐	๓๓,๐๐๐.๐๐	๐.๐๐
๒๗	ยุทธศาสตร์การพัฒนาระบบสาธารณสุขโรคและโครงสร้างพื้นฐาน	โครงการซ่อมแซมถนนลูกวิ่งบ้านคอนศาลา หมู่ที่ ๑๓	๕๘,๐๐๐.๐๐	๕๘,๐๐๐.๐๐	๕๘,๐๐๐.๐๐	๐.๐๐
๒๘	ยุทธศาสตร์การพัฒนาระบบสาธารณสุขโรคและโครงสร้างพื้นฐาน	โครงการซ่อมแซมบ่อพักในพื้นที่ตำบลเหล่าพัฒนา	๑๐๐,๐๐๐.๐๐	๙๙,๘๐๐.๐๐	๙๙,๘๐๐.๐๐	๒๐๐.๐๐
๒๙	ยุทธศาสตร์การพัฒนาระบบสาธารณสุขโรคและโครงสร้างพื้นฐาน	โครงการซ่อมแซมถนนลูกวิ่งบ้านหนองตุค หมู่ที่ ๑๕	๑๑๖,๕๐๐.๐๐	๑๓๕,๕๐๐.๐๐	๑๓๕,๕๐๐.๐๐	๑,๐๐๐.๐๐
๓๐	ยุทธศาสตร์การพัฒนาทรัพยากรมนุษย์	โครงการส่งเสริมและพัฒนาศักยภาพผู้สูงอายุ	๒๐,๐๐๐.๐๐	๒๐,๐๐๐.๐๐	๒๐,๐๐๐.๐๐	๐.๐๐
๓๑	ยุทธศาสตร์การพัฒนาทรัพยากรมนุษย์	โครงการฝึกอบรมส่งเสริมอาชีพผู้สูงอายุ	๑๕,๐๐๐.๐๐	๑๕,๐๐๐.๐๐	๑๕,๐๐๐.๐๐	๐.๐๐

	ยุทธศาสตร์	ชื่อโครงการตามแผน	งบตาม ข้อบัญญัติ	ลงนามสัญญา	เบิกจ่าย	คงเหลือ
๓๒	ยุทธศาสตร์การ พัฒนา ทรัพยากรมนุษย์	โครงการสนับสนุน อาหารเสริม(นม) โรงเรียนและศูนย์พัฒนา เด็กเล็กในพื้นที่ตำบล เหล่าพัฒนา	๒,๑๐๕,๘๐๔.๐ ๐	๒,๑๐๕,๐๘๔.๓ ๐	๒,๑๐๕,๐๘๔.๓ ๐	๗๑๙.๗๐
๓๓	ยุทธศาสตร์การ พัฒนา ทรัพยากรมนุษย์	โครงการสนับสนุน ค่าใช้จ่ายการบริหาร สถานศึกษา	๑,๘๕๘,๙๖๒.๐ ๐	๑,๘๕๘,๙๖๒.๐ ๐	๑,๘๕๘,๙๖๒.๐ ๐	๐.๐๐
๓๔	ยุทธศาสตร์การ พัฒนา ทรัพยากรมนุษย์	โครงการแข่งขันฟุตบอล องค์การบริหารส่วน ตำบลเหล่าพัฒนา	๕๐,๐๐๐.๐๐	๕๐,๐๐๐.๐๐	๕๐,๐๐๐.๐๐	๐.๐๐
๓๕	ยุทธศาสตร์การ พัฒนา ทรัพยากรมนุษย์	โครงการส่งเสริมภูมิ ปัญญาท้องถิ่น	๓๐,๐๐๐.๐๐	๓๐,๐๐๐.๐๐	๓๐,๐๐๐.๐๐	๐.๐๐
๓๖	ยุทธศาสตร์การ พัฒนา ทรัพยากรมนุษย์	โครงการ ทูบินัมเบอร์วัน (TO BE NUMBER ONE)	๓๐,๐๐๐.๐๐	๓๐,๐๐๐.๐๐	๓๐,๐๐๐.๐๐	๐.๐๐
๓๗	ยุทธศาสตร์การ พัฒนา ทรัพยากรมนุษย์	โครงการฝึกอบรม ส่งเสริมอาชีพคนพิการ	๓๕,๐๐๐.๐๐	๓๕,๐๐๐.๐๐	๓๕,๐๐๐.๐๐	๐.๐๐
๓๘	ยุทธศาสตร์การ พัฒนา ทรัพยากรมนุษย์	โครงการส่งเสริมและ การฟื้นฟูสุขภาพคน พิการ	๓๕,๐๐๐.๐๐	๓๕,๐๐๐.๐๐	๓๕,๐๐๐.๐๐	๐.๐๐
๓๙	ยุทธศาสตร์การ พัฒนา ทรัพยากรมนุษย์	โครงการส่งเสริมสภาเด็ก เยาวชนต่อต้านการ ทุจริต	๓๐,๐๐๐.๐๐	๓๐,๐๐๐.๐๐	๓๐,๐๐๐.๐๐	๐.๐๐
๔๐	ยุทธศาสตร์การ พัฒนา ทรัพยากรมนุษย์	โครงการส่งเสริมอาชีพ	๓๐,๐๐๐.๐๐	๓๐,๐๐๐.๐๐	๓๐,๐๐๐.๐๐	๐.๐๐
๔๑	ยุทธศาสตร์การ พัฒนา ทรัพยากรมนุษย์	โครงการชุมชนปลอด ขยะ (Zero Waste)	๒๐,๐๐๐.๐๐	๓๘,๖๐๐.๐๐	๓๘,๖๐๐.๐๐	๑,๔๐๐.๐๐

	ยุทธศาสตร์	ชื่อโครงการตามแผน	งบตาม ข้อบัญญัติ	ลงนามสัญญา	เบิกจ่าย	คงเหลือ
๔๒	ยุทธศาสตร์การ พัฒนา ทรัพยากรมนุษย์	โครงการสนับสนุน ค่าใช้จ่ายการบริหาร สถานศึกษา สำหรับ อาหารกลางวันโรงเรียน ในพื้นที่ตำบลเหล่า พัฒนา	๓,๘๗๔,๕๐๐.๐ ๐	๓,๘๕๘,๗๐๒.๐ ๐	๓,๘๕๘,๗๐๒.๐ ๐	๓๕,๖๙๘.๐ ๐
๔๓	ยุทธศาสตร์การ พัฒนา ทรัพยากรมนุษย์	โครงการ "จิตอาสา เรา ทำความดีด้วยหัวใจ"	๕,๐๐๐.๐๐	๕,๐๐๐.๐๐	๕,๐๐๐.๐๐	๐.๐๐
๔๔	ยุทธศาสตร์การ พัฒนา ทรัพยากรมนุษย์	โครงการเหล่าพัฒนา เมืองสะอาด คนใน ชุมชนมีสุข	๒๕,๐๐๐.๐๐	๒๓,๗๐๐.๐๐	๒๓,๗๐๐.๐๐	๓๐๐.๐๐
๔๕	ยุทธศาสตร์การ พัฒนา ทรัพยากรมนุษย์	โครงการปฏิบัติธรรม องค์การบริหารส่วน ตำบลเหล่าพัฒนา	๒๐,๐๐๐.๐๐	๒๐,๐๐๐.๐๐	๒๐,๐๐๐.๐๐	๐.๐๐
๔๖	ยุทธศาสตร์การ พัฒนา ทรัพยากรมนุษย์	โครงการป่าสวย น้ำใส ถวายเป็นพระราชกุศล	๓๐,๐๐๐.๐๐	๙,๙๕๐.๐๐	๙,๙๕๐.๐๐	๕๐.๐๐
๔๗	ยุทธศาสตร์การ พัฒนา ทรัพยากรมนุษย์	โครงการสัตว์ปลอดโรค คนปลอดภัยจากโรคพิษ สุนัขบ้า	๕๐,๐๐๐.๐๐	๔๗,๒๐๐.๐๐	๔๗,๒๐๐.๐๐	๒,๘๐๐.๐๐
๔๘	ยุทธศาสตร์การ พัฒนา ทรัพยากรมนุษย์	โครงการป้องกันและ แก้ไขปัญหายาเสพติด	๒๘,๓๐๐.๐๐	๒๗,๔๕๐.๐๐	๒๗,๔๕๐.๐๐	๘๕๐.๐๐
๔๙	ยุทธศาสตร์การ พัฒนา ทรัพยากรมนุษย์	โครงการป้องกันและลด อุบัติเหตุทางถนน ตำบล เหล่าพัฒนา	๕,๐๐๐.๐๐	๓,๘๐๐.๐๐	๓,๘๐๐.๐๐	๓,๒๐๐.๐๐
๕๐	ยุทธศาสตร์การ พัฒนาด้านการ ส่งเสริมการ ท่องเที่ยว	โครงการนมัสการพระ ธาตุประสิทธิ์บุญเดือนสี่ ของตึนนาหว้า	๓๐,๐๐๐.๐๐	๓๐,๐๐๐.๐๐	๓๐,๐๐๐.๐๐	๐.๐๐

	ยุทธศาสตร์	ชื่อโครงการตามแผน	งบตาม ข้อบัญญัติ	ลงนามสัญญา	เบิกจ่าย	คงเหลือ
๕๑	ยุทธศาสตร์การ พัฒนาด้านการ ส่งเสริมการ ท่องเที่ยว	โครงการแข่งขันเรือยาว ตำบลเหล่าพัฒนา	๑๐๐,๐๐๐.๐๐	๘๙,๘๐๐.๐๐	๘๙,๘๐๐.๐๐	๑๐,๒๐๐.๐ ๐
๕๒	ยุทธศาสตร์การ พัฒนาด้านการ ส่งเสริมการ ท่องเที่ยว	อุดหนุนสภาวัฒนธรรม อำเภอหนองบัว	๕๐,๐๐๐.๐๐	๕๐,๐๐๐.๐๐	๕๐,๐๐๐.๐๐	๐.๐๐
๕๓	ยุทธศาสตร์การ พัฒนาด้านการ ส่งเสริมการ ท่องเที่ยว	โครงการจัดงานแห่เทียน พรรษา	๓๐,๐๐๐.๐๐	๓๐,๐๐๐.๐๐	๓๐,๐๐๐.๐๐	๐.๐๐
๕๔	ยุทธศาสตร์การ พัฒนาด้านการค้า การลงทุนและ ส่งเสริมการผลิตภาค การเกษตร	โครงการเกษตร ผสมผสาน	๑๐,๐๐๐.๐๐	๑๐,๐๐๐.๐๐	๑๐,๐๐๐.๐๐	๐.๐๐
๕๕	ยุทธศาสตร์การ พัฒนาด้านการค้า การลงทุนและ ส่งเสริมการผลิตภาค การเกษตร	โครงการขุดลอกคลองไส้ ไก่หนองแอมอง บ้าน หนองตุต หมู่ที่ ๖	๙๑,๐๐๐.๐๐	๙๑,๐๐๐.๐๐	๙๑,๐๐๐.๐๐	๒,๐๐๐.๐๐
๕๖	ยุทธศาสตร์ ด้านการ บริหารจัดการและ การสนับสนุนการ ปฏิบัติการกิจของ ส่วนราชการและ องค์กรปกครองส่วน ท้องถิ่น	โครงการปรับปรุงและ พัฒนาการจัดทำแผนที่ ภาษีและทะเบียน ทรัพย์สินขององค์การ บริหารส่วนตำบลเหล่า พัฒนา	๓๐,๐๐๐.๐๐	๓๐,๐๐๐.๐๐	๓๐,๐๐๐.๐๐	๐.๐๐

	ยุทธศาสตร์	ชื่อโครงการตามแผน	งบตาม ข้อบัญญัติ	ลงนามสัญญา	เบิกจ่าย	คงเหลือ
๕๗	ยุทธศาสตร์ ด้านการบริหารจัดการและการสนับสนุนการปฏิบัติการกิจของส่วนราชการและองค์กรปกครองส่วนท้องถิ่น	อุดหนุน รร.บ้านดอนศาลา	๓,๘๗๕,๕๐๐.๐ ๐	๓,๘๕๘,๗๐๒.๐ ๐	๓,๘๕๘,๗๐๒.๐ ๐	๑๕,๖๗๘.๐ ๐
๕๘	ยุทธศาสตร์ ด้านการบริหารจัดการและการสนับสนุนการปฏิบัติการกิจของส่วนราชการและองค์กรปกครองส่วนท้องถิ่น	อุดหนุน รร.บ้านหนองคู	๓,๘๗๕,๕๐๐.๐ ๐	๓,๘๕๘,๗๐๒.๐ ๐	๓,๘๕๘,๗๐๒.๐ ๐	๑๕,๖๗๘.๐ ๐
๕๙	ยุทธศาสตร์ ด้านการบริหารจัดการและการสนับสนุนการปฏิบัติการกิจของส่วนราชการและองค์กรปกครองส่วนท้องถิ่น	อุดหนุน รร.บ้านเหล่าพัฒนา	๓,๘๗๕,๕๐๐.๐ ๐	๓,๘๕๘,๗๐๒.๐ ๐	๓,๘๕๘,๗๐๒.๐ ๐	๑๕,๖๗๘.๐ ๐
๖๐	ยุทธศาสตร์ ด้านการบริหารจัดการและการสนับสนุนการปฏิบัติการกิจของส่วนราชการและองค์กรปกครองส่วนท้องถิ่น	อุดหนุน รร.อุดมพัฒนศึกษา	๓,๘๗๕,๕๐๐.๐ ๐	๓,๘๕๘,๗๐๒.๐ ๐	๓,๘๕๘,๗๐๒.๐ ๐	๑๕,๖๗๘.๐ ๐

	ยุทธศาสตร์	ชื่อโครงการตามแผน	งบตาม ข้อบัญญัติ	ลงนามสัญญา	เบิกจ่าย	คงเหลือ
๖๑	ยุทธศาสตร์ ด้านการ บริหารจัดการและ การสนับสนุนการ ปฏิบัติการกิจของ ส่วนราชการและ องค์กรปกครองส่วน ท้องถิ่น	อุดหนุน รร.บ้านคอนปอ หนองไธสง	๓,๘๗๔,๕๐๐.๐ ๐	๓,๘๕๘,๗๐๒.๐ ๐	๓,๘๕๘,๗๐๒.๐ ๐	๓๕,๖๙๘.๐ ๐
๖๒	ยุทธศาสตร์ ด้านการ บริหารจัดการและ การสนับสนุนการ ปฏิบัติการกิจของ ส่วนราชการและ องค์กรปกครองส่วน ท้องถิ่น	อุดหนุนเทศบาลตำบล นาหว้า	๒๘,๐๐๐.๐๐	๒๘,๐๐๐.๐๐	๒๘,๐๐๐.๐๐	๐.๐๐
๖๓	ยุทธศาสตร์ ด้านการ บริหารจัดการและ การสนับสนุนการ ปฏิบัติการกิจของ ส่วนราชการและ องค์กรปกครองส่วน ท้องถิ่น	อุดหนุน รร.บ้านนาน้อย	๓,๘๗๔,๕๐๐.๐ ๐	๓,๘๕๘,๗๐๒.๐ ๐	๓,๘๕๘,๗๐๒.๐ ๐	๓๕,๖๙๘.๐ ๐

๔. ข้อเสนอแนะในการจัดทำแผนพัฒนาท้องถิ่นในอนาคต

๔.๑ ผลกระทบนำไปสู่อุบัติเหตุ

(๑.๑) ปัญหาสาธารณสุขภัยต่างๆ ที่เกิดขึ้นในองค์กรปกครองส่วนท้องถิ่น อันได้แก่ ภัยแล้ง วิกฤตภัย น้ำท่วม อัคคีภัย ที่เกิดขึ้นและส่งผลกระทบต่อประชาชนในพื้นที่ เกิดความเสียหายทั้งชีวิตและทรัพย์สิน

แนวทางการแก้ไข คือพิจารณาวางแผนการดำเนินการป้องกัน ก่อนเกิดเหตุ ระหว่างเกิดเหตุ หลังเกิดเหตุ บรรจุแผนงาน โครงการ กิจกรรม การให้ความช่วยเหลือต่างๆ เพื่อสามารถดำเนินการได้ทันทั่วถึง

(๑.๒) ปัญหาโรคระบาดที่เกิดจากคน เกิดจากสัตว์ ที่ส่งผลกระทบต่อชีวิตประชาชน และสัตว์ต่างๆ ในตำบล ซึ่งได้แก่ โรคล้มปัสกีน โรคมือ เท้า ปาก ที่เกิดขึ้นกับเด็กๆ โรคพิษสุนัขบ้า โรคไข้เลือดออก

แนวทางการแก้ไขปัญหา คือ ฝึกอบรม ประชาสัมพันธ์ รมรงค์การป้องกัน ลงพื้นที่ระงับการเกิดโรคระบาด การทำลาย การรักษา รวมทั้งสนับสนุนงบประมาณให้เพียงพอในการป้องกันและควบคุมโรคติดต่อ

(๑.๓) ปัญหาประชาชนมีรายได้น้อย มีหนี้สินเยอะ ไม่เพียงพอในการดำรงชีวิต ค่าครองชีพสูง

แนวทางการแก้ไขปัญหา ให้ความรู้เกี่ยวกับการประกอบอาชีพ และเพิ่มอาชีพเสริม จัดตลาดนัดจำหน่ายสินค้า ผลิตภัณฑ์จากอาชีพเสริม เพื่อเพิ่มรายได้จากอาชีพหลัก ช่วยเหลือประชาชนซ่อมแซมบ้าน ผู้ยากไร้ ผู้มีรายได้น้อย

(๑.๔) ปัญหาด้านการศึกษา จำนวนเด็กนักเรียนในพื้นที่ที่ไม่ได้รับการศึกษาต่อในระดับที่สูงขึ้นจากภาคบังคับ มีจำนวนเพิ่มมากขึ้น เนื่องจากภาระค่าใช้จ่ายในครัวเรือนเพิ่มมากขึ้น ผู้ปกครองไม่มีทุนทรัพย์ในการส่งลูกศึกษาต่อ

แนวทางการแก้ไขปัญหา จัดหาอาชีพเสริมให้กับผู้ปกครอง ตลอดจนเด็กนักเรียนที่มีความตั้งใจเรียน และต้องการหารายได้เสริมระหว่างปิดภาคเรียน และ มอบทุนการศึกษาสำหรับเด็กเรียนดี แต่ยากจน

(๑.๕) ปัญหายาเสพติด จำนวนผู้ค้า และผู้ติดยาเสพติดในพื้นที่เพิ่มมากขึ้น เนื่องจากประชาชนสามารถเข้าถึงแหล่งจำหน่ายง่ายขึ้น โดยเฉพาะเยาวชนในพื้นที่

แนวทางการแก้ไขปัญหา ให้ความรู้เกี่ยวกับโทษของยาเสพติดแก่ประชาชนทุกกลุ่ม ตรวจสอบคัดกรองกลุ่มเสี่ยง ประสานงานกับหน่วยงานที่เกี่ยวข้องในการส่งต่อเพื่อบำบัดรักษา จัดสรรงบประมาณเพื่อสนับสนุนโครงการป้องกันและแก้ไขปัญหายาเสพติด

(๑.๔) ปัญหาการจราจร ถนนบางหมู่บ้านยังเป็นถนนลูกรัง ช่วงฤดูฝนถนนเป็นหลุม เป็นบ่อเกิดปัญหาในการสัญจรไปมาของประชาชน เสี่ยงต่อการเกิดอุบัติเหตุ

แนวทางการแก้ไขปัญหา จัดทำแผนงานโครงการก่อสร้างถนน หรือปรับปรุงถนนให้ดีขึ้น หรือขอรับการสนับสนุนงบประมาณจากหน่วยงานอื่น

๔.๒ ข้อสังเกต ข้อเสนอแนะ ผลจากการพัฒนา

(๒.๑) ข้อสังเกต จากการสำรวจข้อมูล การลงพื้นที่ในตำบล จะเห็นว่าประชาชนยังมีปัญหาที่ต้องดำเนินการแก้ไขอยู่มาก ดังนี้ ด้านการศึกษา สาธารณสุข ความมั่นคงปลอดภัยในชีวิตและทรัพย์สิน การศาสนา ศิลปะวัฒนธรรม ประเพณี กีฬา สถานที่พักผ่อนหย่อนใจ สวัสดิการสังคม การเกษตร เศรษฐกิจ อุตสาหกรรม การพัฒนาอาชีพ เส้นทางคมนาคมขนส่ง/ไฟฟ้า/น้ำประปา/แหล่งน้ำเพื่ออุปโภคบริโภค ด้านทรัพยากรและสิ่งแวดล้อม ขยะมูลฝอยและสิ่งปฏิกูล จากปัญหาด้านต่างๆ ประชาชนแก้ไขปัญหาก็เพียงบางส่วน บางอย่างต้องเสนอให้องค์กรปกครองส่วนท้องถิ่นแก้ไข ทำให้มีการเสนอโครงการเข้ามาจำนวนมากซึ่งงบประมาณขององค์กรปกครองส่วนท้องถิ่นนั้นมีจำกัดไม่เพียงพอต่อการจัดการได้

(๒.๒) ข้อเสนอแนะ จากข้อสังเกตดังกล่าว มีข้อเสนอแนะในการแก้ไขปัญหาต่างๆ ดังนี้ ปัญหาต่างๆ ที่ถูกเสนอมายังองค์กรปกครองส่วนท้องถิ่น นั้น ควรนำมาพิจารณาจัดลำดับความสำคัญโดยประชาคมท้องถิ่น ซึ่งมีหลายภาคส่วน ประกอบไปด้วย คณะกรรมการพัฒนาขององค์กรปกครองส่วนท้องถิ่น สมาชิกสภาท้องถิ่น ผู้นำหมู่บ้าน ตัวแทนส่วนราชการ วิชาชีพสาขากิจ หน่วยงานที่เกี่ยวข้อง ประชาชนทั่วไป ร่วมกันพิจารณาจัดลำดับความสำคัญของโครงการ และพิจารณาบรรจุเข้าแผนพัฒนาท้องถิ่นต่อไป กรณีโครงการที่เกินศักยภาพให้องค์กรปกครองส่วนท้องถิ่นเสนอขอรับการสนับสนุนจากหน่วยงานอื่น ซึ่งปัจจุบันองค์การบริหารส่วนตำบลเหล่าพัฒนา ได้รับการสนับสนุนงบประมาณจากหน่วยงานภายนอกเพิ่มมากขึ้น ซึ่งส่วนแล้วแต่เป็นโครงการเกินศักยภาพ ที่ต้องใช้งบประมาณจำนวนมากทำให้ประชาชนได้รับประโยชน์จากโครงการต่างๆ เพิ่มมากขึ้น ดังนั้นองค์การบริหารส่วนตำบลเหล่าพัฒนา จึงต้องมีการเตรียมพร้อมทั้งด้าน บุคลากร งบประมาณ การบริหารจัดการเพื่อให้สามารถพัฒนา และแก้ไขปัญหา ได้ทันกับสถานการณ์ที่จะเกิดขึ้นในอนาคตต่อไป

ภาคผนวก



ประกาศองค์การบริหารส่วนตำบลเหล่าพัฒนา
เรื่อง ประกาศใช้แผนพัฒนาท้องถิ่น (พ.ศ.๒๕๖๖-๒๕๗๐) เพิ่มเติม ครั้งที่ ๑/๒๕๖๗

ตามที่ องค์การบริหารส่วนตำบลเหล่าพัฒนา ได้ดำเนินการจัดทำแผนพัฒนาท้องถิ่น (พ.ศ.๒๕๖๖-๒๕๗๐) เพิ่มเติม ครั้งที่ ๑/๒๕๖๗ ประจำปี พ.ศ.๒๕๖๗ สำหรับใช้เป็นกรอบการจัดทำงบประมาณรายจ่ายประจำปี งบประมาณรายจ่ายเพิ่มเติม งบประมาณจากเงินสะสม และกำหนดแนวทางการพัฒนาท้องถิ่นให้สอดคล้องกับปัญหาความต้องการและช่วยเหลือแก้ไขปัญหาความเดือดร้อนให้แก่ประชาชนโดยทั่วไปเป็นส่วนรวม ซึ่งสภาองค์การบริหารส่วนตำบลเหล่าพัฒนา ได้เห็นชอบแผนพัฒนาท้องถิ่น (พ.ศ.๒๕๖๖-๒๕๖๗) เพิ่มเติม ครั้งที่ ๑/๒๕๖๗ ประจำปี พ.ศ.๒๕๖๗ ในคราวประชุมสภาสมัยสามัญ สมัยที่ ๒ ประจำปี ๒๕๖๗ วันที่ ๓ เมษายน ๒๕๖๗ เรียบร้อยแล้ว

อาศัยอำนาจตามความในระเบียบกระทรวงมหาดไทย ว่าด้วยการจัดทำแผนพัฒนาขององค์กรปกครองส่วนท้องถิ่น พ.ศ.๒๕๔๘ แก้ไขเพิ่มเติมถึง (ฉบับที่ ๓) พ.ศ.๒๕๖๓ ข้อ ๒๒ จึงขอประกาศใช้แผนพัฒนาท้องถิ่น (พ.ศ.๒๕๖๖-๒๕๗๐) เพิ่มเติม ครั้งที่ ๑/๒๕๖๗ ประจำปี พ.ศ.๒๕๖๗ ให้ประชาชนได้รับทราบโดยทั่วกัน โดยมีผลบังคับใช้ตั้งแต่วันที่ประกาศ ประชาชนทั่วไปสามารถดูข้อมูลเพิ่มเติมได้ทางเว็บไซต์ <http://www.lpn.go.th> และศูนย์ข้อมูลข่าวสารขององค์การบริหารส่วนตำบลเหล่าพัฒนา

จึงขอประกาศให้ทราบโดยทั่วกัน

ประกาศ ณ วันที่ ๓ เดือน เมษายน พ.ศ.๒๕๖๗

(นายสุภาพ วงษานาวี)

นายกองค์การบริหารส่วนตำบลเหล่าพัฒนา

